



# Diário Oficial

Estado de Mato Grosso do Sul

ANO XXXIX n. 9.562

CAMPO GRANDE-MS, QUINTA-FEIRA, 28 DE DEZEMBRO DE 2017

357 PÁGINAS

GOVERNADOR <b>REINALDO AZAMBUJA SILVA</b>	Secretário de Estado de Administração e Desburocratização CARLOS ALBERTO DE ASSIS	Secretária de Estado de Direitos Humanos, Assistência Social e Trabalho ELISA CLEIA PINHEIRO RODRIGUES NOBRE
Vice-Governadora ROSIANE MODESTO DE OLIVEIRA	Procurador-Geral do Estado ADALBERTO NEVES MIRANDA	Secretaria de Estado de Cultura e Cidadania ATHAYDE NERY DE FREITAS JÚNIOR
Secretário de Estado de Governo e Gestão Estratégica EDUARDO CORREA RIEDEL	Secretária de Estado de Educação MARIA CECILIA AMENDOLA DA MOTTA	Secretaria de Estado de Meio Ambiente, Desenvolvimento Econômico, Produção e Agricultura Familiar JAIME ELIAS VERRUCK
Controlador-Geral do Estado CARLOS EDUARDO GIRÃO DE ARRUDA	Secretário de Estado de Saúde CARLOS ALBERTO MORAES COIMBRA	Secretário de Estado de Infraestrutura EDNEI MARCELO MIGLIOLI
Secretário de Estado de Fazenda GUARACI LUIZ FONTANA	Secretário de Estado de Justiça e Segurança Pública ANTONIO CARLOS VIDEIRA	

LEI Nº 5.151, DE 27 DE DEZEMBRO DE 2017.

*Aprova a segunda revisão do Plano Plurianual para o período de 2016/2019.*

O GOVERNADOR DO ESTADO DE MATO GROSSO DO SUL.  
Faço saber que a Assembleia Legislativa decreta e eu sanciono a

seguinte Lei:

Art. 1º Aprova-se a segunda revisão do *Plano Plurianual para o período de 2016/2019*, na forma do disposto no § 1º do art. 160 da Constituição Estadual, contendo as diretrizes e as prioridades da Administração Pública Estadual, para a realização das despesas de capital e de outras delas decorrentes, inclusive dos programas temáticos, de gestão, manutenção e de serviços ao Estado, conforme discriminado nos quadros anexos, integrantes desta Lei.

Art. 2º Entende-se, para efeitos desta Lei:

I - *programa temático*: aquele que expressa e orienta a ação governamental para a entrega de bens e serviços à sociedade;

II - *programa de gestão, manutenção e serviços ao Estado*: aquele que expressa e orienta as ações destinadas ao apoio, à gestão e à manutenção da atuação governamental.

Art. 3º Os valores consignados, para cada programa do Plano Plurianual, são referenciais e não constituem limites à programação das despesas expressas nas leis orçamentárias e em seus créditos adicionais.

Art. 4º A exclusão ou a alteração das informações, constantes desta Lei, ou a inclusão de novos programas serão propostas pelo Poder Executivo Estadual, por meio de projeto de lei de revisão anual ou mediante leis específicas.

Art. 5º Nas leis orçamentárias anuais, em seus créditos adicionais e nas suas alterações, serão observadas a estrutura de programas, iniciativas e as ações deste Plano Plurianual.

Art. 6º Constituem os princípios norteadores e as diretrizes estratégicas da Administração Pública Estadual, direta ou indireta, para o planejamento plurianual para o período 2016/2019:

I - PRINCÍPIOS NORTEADORES:

- mobilização e participação social;
- vida digna e próspera;
- promoção da cidadania e da justiça social;
- atendimento igualitário a todas as regiões do Estado, respeitando as diversidades;
- criatividade, ciência, tecnologia e inovação, como motores das mudanças;
- desenvolvimento sustentável;

II - DIRETRIZES ESTRATÉGICAS - EIXO SOCIAL:

- elevar a qualidade da aprendizagem na rede pública de ensino, com foco na formação integral do cidadão, promovendo o desenvolvimento social;
- garantir o acesso do cidadão às ações e aos serviços de saúde, por meio da regionalização e da ampliação da capacidade e da diversificação dos serviços;
- preservar a vida e o patrimônio por meio de políticas integradas de segurança pública;

- assegurar o acesso a uma rede de proteção social integral aos cidadãos;
- promover o desenvolvimento sociocultural, fortalecendo a identidade regional;

f) reduzir o déficit e a inadequação habitacional;

III - DIRETRIZES ESTRATÉGICAS - EIXO ECONÔMICO E AMBIENTAL:

- atrair investimentos para o maior dinamismo e diversificação das atividades econômicas;
- fomentar a inovação, a cultura empreendedora e o desenvolvimento científico tecnológico;
- potencializar a educação e a qualificação profissional para a maior produtividade da mão de obra;
- fomentar o desenvolvimento das cadeias produtivas em bases sustentáveis;

IV - DIRETRIZES ESTRATÉGICAS - EIXO INFRAESTRUTURA:

- diversificar a matriz energética, priorizando as fontes renováveis;
- desenvolver um sistema de logística intermodal integrado;
- melhorar a estrutura de saneamento ambiental;
- viabilizar e modernizar a infraestrutura em tecnologia da informação e da comunicação;

V - DIRETRIZES ESTRATÉGICAS - EIXO GESTÃO:

- promover o desenvolvimento e a valorização dos servidores públicos estaduais;
- desenvolver um modelo de gestão participativa, desburocratizada, moderna, transparente e com foco em resultados;
- fortalecer a articulação institucional e a política, a fim de destacar Mato Grosso do Sul no cenário nacional e internacional;
- garantir a boa gestão dos recursos públicos.

Art. 7º As metas e os valores anuais aprovados por esta Lei serão reavaliados e atualizados, adotando-se os critérios fixados nas Leis de Diretrizes Orçamentárias e de Orçamentos Anuais e nas demais legislações pertinentes, editadas durante o período de sua vigência, podendo ser antecipados ou postergados em decorrência do fluxo de ingresso da receita, visando a buscar o equilíbrio financeiro estabelecido na Lei Complementar Federal nº 101, de 4 de maio de 2000 (Lei de Responsabilidade Fiscal).

Art. 8º O *Plano Plurianual para o período 2016/2019* poderá ser alterado mediante abertura de créditos adicionais especiais ou suplementares, conforme autorização concedida por lei, ficando as modificações automaticamente incorporadas na forma do detalhamento constante do respectivo ato.

Art. 9º Esta Lei entra em vigor em 1º de janeiro de 2018.

Campo Grande, 27 de dezembro de 2017.

REINALDO AZAMBUJA SILVA  
Governador do Estado

GUARACI LUIZ FONTANA  
Secretário de Estado de Fazenda

## APRESENTAÇÃO

Inserido em uma conjuntura de grandes e rápidas transformações socioeconômicas, Mato Grosso do Sul mobiliza sua estrutura de estado em torno do aperfeiçoamento e da transparência na gestão pública. Neste contexto, o Plano Plurianual Estadual (PPA 2016-2019) tem o papel fundamental de resgatar a participação da sociedade e de traduzir com clareza a estratégia do Governo Estadual para garantir aos seus cidadãos a tão almejada qualidade dos serviços públicos e o tão esperado desenvolvimento sustentável de nossa economia.

Conforme dispõe o art. 165 da Constituição Federal, o PPA estabelece as diretrizes, os objetivos e as metas da administração pública para seus gastos para um ciclo de quatro anos. Em termos práticos, isso indica que este importante documento de gestão serve como uma referência da estratégia de desenvolvimento de médio prazo para o estado ao estruturar o orçamento por programas e por Unidades Gestoras.

Para a formulação do PPA Estadual 2016-2019, todo um processo decisório foi estruturado para que a estratégia de governo se consolidasse a partir de uma visão de futuro e de princípios norteadores que acompanham as lideranças atuais desde a campanha vencedora das eleições de 2014.

Existe, portanto, toda uma sequência lógica para a leitura e o entendimento das ações de governo. Além da visão de futuro e dos princípios norteadores, que são onipresentes, a estratégia é desmembrada na sequência em: Mapa Estratégico (dividido em 4 eixos, com suas respectivas diretrizes estratégicas) e Programas Temáticos das Diretrizes (contextualização, objetivos, indicadores e iniciativas, essas últimas contemplam cronograma e orçamento).

Por essa construção, o PPA possibilita a estruturação de meios para o aprimoramento da gestão do estado, uma vez que apresenta mais claramente as prioridades de governo, define como alocar melhor os recursos públicos, permite o efetivo monitoramento das ações em relação aos objetivos traçados e facilita a realização de ajustes diante do dinamismo das demandas econômicas e sociais do estado.

O atual cenário da economia brasileira e a situação fiscal dos Entes Federados impõe ao Mato Grosso do Sul severas limitações financeiras, mas o envolvimento de diversos setores da sociedade contribuiu para a priorização dos projetos de maior impacto e permitiu a busca por alternativas de novas fontes de recursos para esses projetos. Além disso, o processo de construção do PPA 2016-2019 resgatou a confiança dos agentes públicos, que passaram a entender que podem realizar muitas das entregas de governo com o seu próprio empenho, sem a dependência de novas contratações.

O PPA 2016-2019 traz inovações na metodologia de elaboração para que o documento traduza de maneira mais clara as políticas públicas nele dispostas. Desta forma, a intenção do Governo do Estado é fazer com que o PPA deixe definitivamente a condição de mera peça orçamentária para se tornar um efetivo instrumento de gestão pública.

## INTRODUÇÃO

O dinamismo dos dias atuais e a elevação da demanda por serviços públicos exigem esforços cada vez maiores de governança e gestão no setor público brasileiro. Neste sentido, é fundamental que o planejamento seja consistente e reproduza com exatidão a estratégia do estado na busca do desenvolvimento sustentável e do aperfeiçoamento da máquina pública. À margem dessa discussão, o cidadão pressiona cada vez mais por transparência, ética e ações efetivas e contínuas nos governos.

Nessa conjuntura, a racionalização na aplicação de recursos públicos torna-se vital para sustentabilidade de qualquer governo. Consequentemente, a consistência do processo de planejamento pode ser o fator decisivo para aproximar as políticas públicas dos reais anseios sociais.

Surge dessa lógica a relevância do PPA para a gestão do estado. Esse instrumento de planejamento governamental, previsto no art. 165 da Constituição Federal, destina-se a organizar e viabilizar as ações públicas, com vistas a cumprir os fundamentos e os objetivos para o desenvolvimento do estado.

O PPA 2016-2019 tem como princípio norteador a racionalidade na priorização dos projetos e, consequentemente, na aplicação dos recursos públicos. Vale destacar que essa construção ocorreu com a participação da sociedade civil organizada e, principalmente, de todas as Secretarias e instituições da administração indireta do Governo do Estado.

O caminho trilhado na elaboração desse Plano Plurianual não se encerra com a entrega do documento à sociedade. A política de gestão prevê o monitoramento das metas e ações propostas no Plano, e sua consequente revisão e avaliação. Portanto, o PPA passa a ser o instrumento básico do planejamento no Mato Grosso do Sul, levando em consideração as demandas da sociedade, as demandas setoriais, as discussões com as entidades de classe e as propostas para o desenvolvimento do Estado advindas do Plano de Governo.

Através desse novo Plano Plurianual, damos partida a um ciclo que contribuirá na tarefa de conduzir o MS ao caminho do desenvolvimento econômico e social. Dada a atual conjuntura Nacional e estadual, essa não será uma tarefa fácil. Contudo, contando com a participação da sociedade sul mato-grossense, estaremos prontos para enfrentar o desafio.

## 1. METODOLOGIA

Além de declarar as escolhas do governo e da sociedade, o PPA indica os meios para a implementação das políticas públicas, bem como orienta taticamente a ação do estado para a consecução dos objetivos pretendidos. Nesse contexto, toda a formatação do plano está estabelecida em três dimensões, quais sejam:

- a. **Dimensão Estratégica:** sintetizada pelo mapa estratégico do Estado; seu conteúdo precede e orienta a elaboração dos programas temáticos, sendo composta por uma **Visão de Futuro, Eixos e Diretrizes Estratégicas**.
- b. **Dimensão Tática:** define caminhos exequíveis para a concretização das Diretrizes Estratégicas, sendo expressa pelos *programas temáticos* e pelos *Programas de Gestão, Manutenção e Serviços ao Estado*. Esta dimensão aborda as entregas de bens e serviços pelo Estado à sociedade.
- c. **Dimensão Operacional:** relaciona-se com a otimização na aplicação dos recursos disponíveis e a qualidade dos produtos entregues, sendo especialmente tratada no Orçamento.

A orientação para o PPA 2016-2019 teve como ponto de partida os compromissos firmados no Programa de Governo vencedor das eleições de 2014. Mesmo com a riqueza dos debates do processo eleitoral para o levantamento das demandas da sociedade, a transição de governo serviu para um aprimoramento desses compromissos. Além disso levou-se em consideração estudos setoriais contendo propostas defendidas pelas federações – Trabalhando MS, que contribuiu para um maior conhecimento do estado, ajudando a compor o processo e o cronograma do PPA.

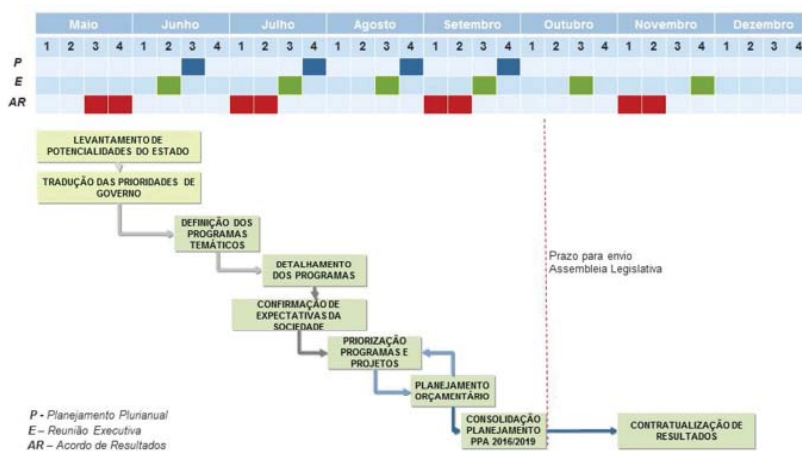

Uma das prioridades do processo de construção foi garantir a participação intensa de todas as Secretarias de Estado e de suas vinculadas da administração indireta, tanto no levantamento de suas prioridades específicas, quanto na consolidação da transversalidade nas ações de governo.

Portanto, como base para a consolidação da estratégia de governo, todas as Secretarias tiveram a oportunidade de avaliar seus ambientes interno e externo, bem como de definir seus direcionadores estratégicos.

Ao longo do processo aconteceram três importantes *Workshops* como forma de alinhar os termos conceituais, criar maior transversalidade no governo e estreitar a relação entre os atores responsáveis pela construção do Plano, conforme detalhado a seguir:

**Workshop I – realizado em 09/06/2015**

Pauta	Entregas	Público
Apresentação do Processo do PPA 2016-2019 Entendimento do Contexto Externo e Interno Apresentação das Diretrizes Estratégicas das Secretarias Diretrizes Estratégicas por Eixo	Visão de Futuro Eixos Estratégicos Diretrizes das Secretarias Prévia das Diretrizes Estratégicas	112 gestores das 13 Secretarias e da PGE (Rede de Gestão Estratégica)

**Workshop II – realizado em 19/06/2015**

Pauta	Entregas	Público
Resultado do 1º Workshop Prévia do Mapa de Diretrizes Estratégica Exercícios: Revisão das Diretrizes e Definição de Entregas	Diretrizes validadas pelos Secretários Definição das Entregas* por Diretrizes Estratégicas	14 Secretários 40 Gestores da Rede de Gestão Estratégica Total: 54 Servidores

\* A "entrega" aqui citada, não aparece formalmente na estrutura do PPA. Esse foi um elemento criado para facilitar o entendimento da diretriz e significa o benefício concreto que se pretende oferecer à sociedade.

**Workshop III – realizado em 15/07/2015**

Pauta	Entregas	Público
Apresentação do Mapa Estratégico do Estado Dinâmica 1 (em grupos): Principais Entregas por Diretriz Dinâmica 2: Definição dos Projetos por Diretriz Dinâmica 3: Análise de Consistência e Suficiência Dinâmica 4: Rodada de Discussão Dinâmica 5: Definição dos Programas Temáticos	Projetos em Andamento Identificados; Novos Projetos; Agrupamento dos Projetos nos Programas Temáticos.	<b>14 Secretários</b> <b>102 Gestores da Rede de Gestão Estratégica</b> <b>Total: 116 Servidores</b>

Esses encontros serviram para estruturar e validar o trabalho da equipe de planejamento do estado. Após o último *Workshop* os trabalhos foram de consolidação das iniciativas, feito em reuniões diversas com as Secretarias, Conselhos, Especialistas e Instituições diversas que voluntariamente ajudaram no processo. Também ocorreram os ajustes orçamentários e o lançamento no sistema de finanças públicas do estado, o SPF (Sistema de Planejamento e Finanças).

## 2. ESTRATÉGIA DE GOVERNO

A lógica para o entendimento da estratégia de governo, que sustenta todos os programas propostos, passa por uma sequência de elementos, representada pela figura a seguir.



Todos os projetos de governo estão voltados para o alcance da Visão de Futuro. Os princípios norteadores são conceitos trazidos do Programa de Governo vencedor em 2014 que representam os pilares da estratégia. Os eixos são a segmentação temática e suas respectivas diretrizes estratégicas a setorização da visão, demonstrando de forma macro quais as reais pretensões do governo naqueles temas. Dentro das diretrizes formaram-se os programas, que, por sua vez, possuem seus respectivos objetivos, que deram origem às iniciativas e ações.

## VISÃO DE FUTURO

A visão de futuro definida tem relação direta com tudo que as lideranças do governo atual puderam captar junto à sociedade, desde o período eleitoral até os primeiros meses de governo. Ela retrata a vontade de um povo em fazer desta terra um local onde as famílias não se separarão por falta de respeito aos seus direitos, de bem-estar social ou de oportunidades de desenvolvimento.

*“UM BOM LUGAR PARA VIVER E INVESTIR, COM QUALIDADE DE VIDA E PRIORIDADE NAS PESSOAS.”*

## PRINCÍPIOS NORTEADORES

São seis conceitos presentes no Programa de Governo e que ajudam a dar sentido a todas as diretrizes estratégicas definidas durante o processo de construção do PPA 2016-2019. São eles:

- **Mobilização e participação social**

Construir um ambiente sócio-político de ampla democracia, onde todos os setores da sociedade sintam o desejo de participar das decisões e das ações do estado.

- **Vida digna e próspera**

Estabelecer as condições efetivas de bem-estar para a população, promovendo oportunidades para que a sociedade se desenvolva social, cultural e economicamente.

- **Promoção da cidadania e da justiça social**

Ampliar a conscientização do cidadão em torno do bem comum e da igualdade dos direitos e deveres, permitindo o crescimento da solidariedade coletiva e o desenvolvimento moral e político da sociedade.

- **Atendimento igualitário a todas as regiões respeitando as diversidades**

Estender o alcance das políticas governamentais para todo o território do estado, oferecendo à população serviços públicos de qualidade.

- **Criatividade, ciência, tecnologia e inovação como motores das mudanças**

Estimular o pensamento criativo, a modernização de processos e a inovação no desenvolvimento de produtos e serviços no âmbito público e privado.

- **Desenvolvimento sustentável**

Fomentar o desenvolvimento econômico na atualidade sem comprometer a qualidade de vida das próximas gerações e o futuro do ecossistema.

## MAPA ESTRATÉGICO, SEUS EIXOS E DIRETRIZES

O Mapa é a representação gráfica da estratégia do governo, permitindo uma leitura rápida das prioridades. Considerando a visão de futuro e os princípios norteadores para o desenvolvimento sul-mato-grossense, buscou-se construir ações governamentais instituídas em grandes Eixos Estratégicos: Social, Econômico e Ambiental, Infraestrutura e Gestão.



A seguir são apresentadas as principais linhas de atuação do governo estadual em cada Eixo para o período de vigência do Plano Plurianual:

### **Diretrizes Estratégicas – Eixo Social:**

- Preservar a vida e o patrimônio através de políticas integradas de segurança pública;
- Reduzir o déficit e a inadequação habitacional;
- Promover o desenvolvimento sociocultural fortalecendo a identidade regional;
- Garantir o acesso do cidadão às ações e aos serviços de saúde por meio da regionalização e ampliação da capacidade e diversificação dos serviços;
- Assegurar o acesso a uma rede de proteção social integral aos cidadãos;
- Elevar a qualidade da aprendizagem na rede pública de ensino, com foco na formação integral do cidadão, promovendo o seu desenvolvimento social.

### **Diretrizes Estratégicas – Eixo Econômico e Ambiental:**

- Fomentar o desenvolvimento das cadeias produtivas em bases sustentáveis;
- Fomentar a inovação, a cultura empreendedora e o desenvolvimento científico tecnológico;
- Atrair investimentos para o maior dinamismo e diversificação das atividades econômicas;
- Potencializar a educação e qualificação profissional para a maior produtividade da mão de obra.

### **Diretrizes Estratégicas – Eixo Infraestrutura:**

- Diversificar a matriz energética, priorizando as fontes renováveis;
- Desenvolver um sistema de logística intermodal integrado;
- Melhorar a estrutura de saneamento ambiental;
- Viabilizar e modernizar a infraestrutura em tecnologia da informação e comunicação.

### **Diretrizes Estratégicas – Eixo Gestão:**

- Promover o desenvolvimento e valorização dos servidores públicos estaduais;
- Desenvolver um modelo de gestão participativa, desburocratizada, moderna, transparente e com foco em resultados;
- Fortalecer a articulação institucional e política, destacando Mato Grosso do Sul no cenário nacional e internacional;
- Garantir a boa gestão dos recursos públicos.

Cada uma das diretrizes apresenta um ou mais programas que, por sua vez, possuem pelo menos um objetivo, que dão origem a uma ou mais iniciativas. A contextualização dos programas e os detalhes dos objetivos e iniciativas serão apresentados em suas respectivas descrições orçamentárias.

## **3. CONJUNTURA E PERSPECTIVAS ECONÔMICAS**

### **CENÁRIO MACROECONÔMICO**

Os números da economia mundial são muito importantes para entender as expectativas de receitas do Estado e a evolução econômica em nosso território. As atividades de maior escala de produção normalmente destinam grande parte de seus produtos para outros países. Por esta razão, nossa análise começa pelas expectativas econômicas internacionais para os próximos anos.

O nível de crescimento econômico mundial depende dos rumos da disputa travada por estados Unidos e China por conta da hegemonia política e econômica internacional, muito embora as economias emergentes tenham peso significativo no equilíbrio desse ambiente. É consenso

entre especialistas que a China apresenta taxas de crescimento relativamente menores, ainda que se mantenham suficientemente altas para estimular o fluxo de comércio internacional. Os países da zona do Euro deverão experimentar um processo de ajuste em suas economias com uma gradual recuperação da atividade econômica. Como resultado, espera-se que a economia mundial cresça 3,8% ao ano e o comércio internacional 5,4% ao ano (médias no período). O crescimento por quinquênio é apresentado na Tabela 1.

**Tabela 1** – Taxas de crescimento do nível de atividade (médias no período)

Indicador	Histórico		Projeção	
	2003-2007	2008-2012	2014-2018	2019-2023
PIB Mundial (% a.a)	4,7%	2,9%	3,8%	3,8%
Comércio Mundial (% a.a)	8,2%	2,8%	5,4%	5,3%
PIB Nacional (% a.a)	4,0%	3,1%	4,1%	4,5%

Fontes: IBGE e FMI (dados históricos) e Empresa de Pesquisa Energética - EPE (projeções).

Pelo cenário traçado, a economia brasileira tende a se beneficiar da retomada econômica global, principalmente com a expectativa de aumento da liquidez internacional e melhores resultados na balança comercial. As frustrações de 2015 e a necessidade de realização de reformas estruturais podem limitar o crescimento da economia nacional e dos estados. No entanto, a expectativa de melhoria na efetivação de investimentos a partir de 2016 e o sucesso no enfrentamento de fatores que tem inibido o aumento da competitividade, a economia brasileira poderá apresentar trajetória de crescimento sustentado: no período, estima-se expansão 4,1% ao ano, em média.

Já os estudos realizados pela *Conference Board* mostram que no horizonte de 2014-2019, o crescimento da economia mundial continuará sendo impulsionado pelos mercados emergentes e em desenvolvimento (4,3% a.a.), em especial por países da Ásia – com destaque para China (5,9% a.a.), Índia (4,8% a.a.) e África do Sul (3,9% a.a.) – com destaque para Nigéria (6,1% a.a.).

Por outro lado, países de economia mais consolidadas deverão apresentar resultados levemente mais positivos do que nos anos recentes, crescendo 1,9% a.a., com destaque para os Estados Unidos (2,4% a.a.) e para a retomada do crescimento da economia da Zona do Euro (1,2% a.a.).

Os dados ainda apontam que no horizonte de 2020-2025, segundo o *Conference Board*, a economia mundial diminuirá a intensidade do crescimento para 2,4% a.a. O desaquecimento da tendência é reflexo da redução do crescimento das economias dos países em desenvolvimento de 4,3% a.a. para 3,2% a.a. Os países que têm mostrado um crescimento acelerado deverão caminhar em direção a um modelo de crescimento mais equilibrado e menos volátil ao investimento estrangeiro, com destaque para a China (3,5% a.a.), a Índia (3,6% a.a.) e o Brasil (2,8% a.a.).

**Gráfico 1** – Crescimento do PIB mundial (%)

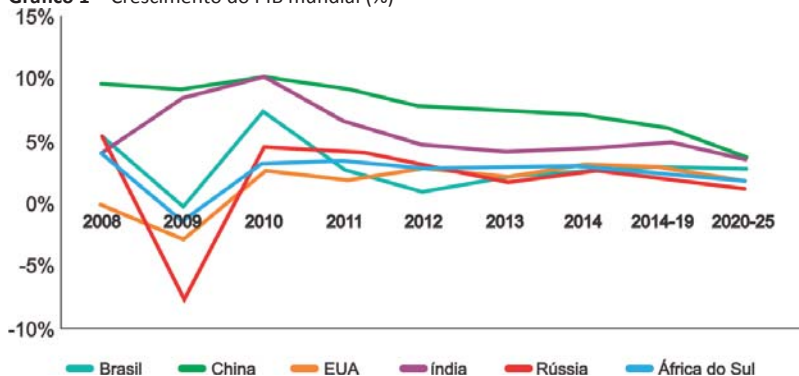

Fonte: The World Bank (2012). Projeção: The Conference Board (2014).

O PIB norte-americano atingirá, em 2019, o recorde de USD 22,1 trilhões, segundo projeções do Fundo Monetário Internacional (FMI), por outro lado, a China formará o montante de USD 14,8 trilhões, diminuindo a diferença, registrada em 2012, de USD 8 trilhões para USD 7,3 trilhões em 2019. Logo, o que mantém os Estados Unidos na hegemonia econômica é a força do dólar no cenário global, sendo que a China o ultrapassa quando essa variável é removida da equação.

Enquanto isso, na economia brasileira, o baixo desempenho da economia em 2014 e a crise registrada em 2015, fizeram as instituições reverem suas posições sobre o PIB brasileiro. O FMI, por exemplo, trabalha com uma queda de 2,85% para o PIB do país em 2015 e 1,0% em 2016. O mercado trabalha com um cenário de recuperação a partir de 2017. Essa situação forçou o estado a trabalhar com números mais conservadores para a sua projeção de receita.

Enquanto isso, na economia brasileira, o baixo desempenho da economia em 2014 e a crise registrada em 2015, fizeram as instituições reverem suas posições sobre o PIB brasileiro. O FMI, por exemplo, trabalha com uma queda de 2,85% para o PIB do país em 2015 e 1,0% em 2016. O mercado trabalha com um cenário de recuperação a partir de 2017. Essa situação forçou o estado a trabalhar com números mais conservadores para a sua projeção de receita.

Os números da Tabela 2 são uma mostra da frustração gerada pelo desempenho da economia brasileira. Estudos do IBGE e do Ministério do Planejamento indicavam que a taxa de investimento total para o período 2014-2018 se elevaria para 21% do PIB, depois da média de 19,4% registrada entre 2008 e 2012. Sabe-se, entretanto, que as previsões do Governo Federal para 2014 não se consolidaram e as de 2015 estão absolutamente comprometidas. A taxa de investimento no segundo trimestre de 2015, por exemplo, ficou em 17,8%.

**Tabela 2 – Investimento (% PIB)**

Indicadores	Histórico		Projeção	
	2003-2007	2008-2012	2014-2018	2019-2023
Investimento Total <sup>(1)</sup>	16,8%	19,4%	21,1%	21,6%
Investimento Público <sup>(1)(2)</sup>	3,1%	2,7%	2,2%	2,5%

Notas: (1) Taxas de investimento a preços correntes. (2) Inclui empresas estatais federais.

Fontes: IBGE e MINISTÉRIO DO PLANEJAMENTO (dados históricos) e Empresa de Pesquisa Energética - EPE (projeções).

Os investimentos previstos para os próximos 10 anos estão fortemente direcionados para a exploração e produção de petróleo, tendo em vista a intensificação e a maturação das atividades na camada do pré-sal. Além disso, o mercado aposta em aportes de recursos no setor de infraestrutura, muitos deles já programados ou em andamento, na área de produção de energia elétrica, mobilidade urbana e transportes (rodovias, ferrovias, portos e aeroportos), o que minimizará os gargalos de logística e elevará a produtividade da economia. Esta é a previsão para importantes aplicações na infraestrutura social, tais como habitação, saneamento básico e distribuição de água, também ganha espaço principalmente no cenário traçado pelo Governo Federal.

Ainda que se considere que devam ocorrer efeitos positivos para a produtividade da economia com a superação no todo ou em parte, de gargalos de infraestrutura, em decorrência dos investimentos previstos (inclusive os que já estão em curso), deve-se registrar que questões como melhoria na qualificação da mão-de-obra, aperfeiçoamentos institucionais e avanços na área de inovação tecnológica podem exigir prazos maiores, isto é, que ultrapassam o horizonte de interesse deste trabalho, para consolidar resultados que permitam sustentar a reversão das limitações de oferta ainda presentes na economia brasileira.

Quanto ao desempenho das contas públicas brasileiras, a maioria das projeções realizadas para os próximos anos devem ser revistas, uma vez que os resultados de 2014 e os números preliminares de 2015 dão conta de que o país “não fez o dever de casa”. Segundo dados do Banco Central do Brasil, em 2014 o resultado primário indicou déficit de 0,59% do PIB, quando a meta era de superávit de 1,2%.

No que tange à balança comercial brasileira, esta pode ser impactada negativamente pelas expectativas de taxas de crescimento menores para a economia chinesa e pela lenta recuperação da economia mundial, bem como por não se esperar que os preços das *commodities* alcancem o patamar atingido durante o chamado “super-ciclo”.

Diante deste cenário, é apontado crescente saldo negativo em transações correntes. Essa conjuntura implica em captação de poupança externa para que sejam alcançados os patamares de investimento apresentados anteriormente.

Neste cenário, não se visualizam dificuldades para o financiamento desse déficit em transações correntes, o que está diretamente ligado à expectativa de entrada crescente de capitais no país ao longo do período. Esse fluxo de capitais, através do aumento do investimento externo direto (IED), é uma resposta consistente com o desempenho da economia nacional visualizado no período, principalmente no segundo quinquênio, e com a política macroeconômica considerada.

Os resultados da balança comercial e do balanço de transações correntes para o horizonte decenal são apresentados na Tabela 3.



**Tabela 3** – Indicadores econômicos do setor externo (médias no período)

Indicadores	Histórico		Projeção	
	2003-2007	2008-2012	2014-2018	2019-2023
Balança comercial (US\$ bilhões)	38,0	23,5	10,2	19,5
Exportações (US\$ bilhões)	117,4	206,3	246,6	292,7
Importações (US\$ bilhões)	79,3	182,9	236,4	273,3
IED (US\$ bilhões)	19,4	50,3	76,9	130,3
Transações Correntes (% PIB)	1,1%	-2,0%	-3,0%	-2,4%

Fontes: BCB (dados históricos) e Empresa de Pesquisa Energética - EPE (projeções).

Para os próximos anos, o aumento da poupança de longo prazo é fundamental para o crescimento econômico. No cenário adotado, considera-se que a taxa de poupança evoluirá de 19% do PIB para próximo de 21%, no final do horizonte de estudo. Saliente-se que, devido aos níveis (baixos) da poupança doméstica, não está afastada a necessidade de captação de poupança externa ao longo do período.

## ECONOMIA SUL-MATO-GROSSENSE

No contexto regional, o crescimento de 7,79% da economia de Mato Grosso do Sul em 2012, gerou um Produto Interno Bruto avaliado em R\$ 54,4 bilhões, resultando em um PIB per capita estadual de R\$ 21.744,32. O desempenho global elevou a participação do estado de 1,20% em 2011 para 1,24% em 2012 no Produto Interno Bruto Nacional, mantendo-se como a 17ª economia no ranking brasileiro e detentor de 9º maior PIB per capita entre as Unidades da Federação, incluído o Distrito Federal.

**Tabela 4** – Participação dos estados da Região Centro-Oeste no PIB - 2012

ESTADOS DO CENTRO-OESTE	PIB 2012	PARTICIPAÇÃO NA COMPOSIÇÃO (%)	
	R\$ Milhões	C. Oeste	Brasil
Mato Grosso	80.830,11	18,78	1,84
Mato Grosso do Sul	54.471,45	12,65	1,24
Goiás	123.926,30	28,79	2,82
Distrito Federal	171.235,53	39,78	3,90
Centro-Oeste	430.463,39	100,00	9,80

Fonte: IBGE/CONAC, SEMAC-MS/SUPLAN

Nota: Possíveis diferenças devem-se a arredondamentos.

A produção das atividades de bens e serviços da Região Centro-Oeste alcançou um Produto Interno Bruto avaliado em R\$ 430,5 bilhões no ano de 2012, onde a economia de Mato Grosso do Sul teve uma contribuição de 12,65%, contra 12,42% em 2011 na composição da riqueza regional. O PIB do estado é superado pelas demais unidades da Região, sendo o Distrito Federal, a maior economia regional, que tem a sua base econômica centrada no Setor de Serviços, com destaque para a Administração Pública, comércio, Instituições Financeiras e Atividades Imobiliárias.

**Tabela 5** – Ranking nacional do PIB e do PIB per capita dos estados da Região Centro-Oeste – 2012

REGIÃO CENTRO-OESTE	VALOR CORRENTE DO PIB (R\$ MILHÕES)	RANKING NO PIB NACIONAL	VALOR DO PIB PER CAPITA (R\$1,00)	RANKING NO PIB PER CAPITA
Mato Grosso	80.830,11	14º	25.945,87	6º
Mato Grosso do Sul	54.471,45	17º	21.744,32	9º
Goiás	123.926,30	9º	20.134,26	11º
Distrito Federal	171.253,53	7º	64.653,00	1º

Fonte: IBGE/CONAC, SEMAC-MS/SUPLAN

Comparando a evolução do crescimento real da economia de Mato Grosso do Sul e do Brasil nos últimos cinco anos, 2008/2012, observa-se que o PIB de Mato Grosso do Sul evoluiu a uma taxa média de 5,89%, portanto superior aos 3,23% ao ano obtido pelo PIB Nacional.

**Tabela 6** – Comparativo do PIB do Brasil, Centro-Oeste e Mato Grosso do Sul

(R\$ milhão)

ANOS	BRASIL	CENTRO-OESTE	MATO GROSSO DO SUL
2002	1.477.822	129.649	15.154
2003	1.699.948	153.104	19.274
2004	1.941.498	176.811	21.105
2005	2.147.239	190.178	21.651
2006	2.369.484	206.284	24.341
2007	2.661.345	235.964	28.121
2008	3.032.203	279.372	33.143
2009	3.239.404	310.764	36.368
2010	3.770.085	350.596	43.514
2011	4.143.013	396.410	49.242
2012	4.392.094	430.463	54.471

Fonte: IBGE/CONAC, SEMAC-MS/SUPLAN

Responsável por aproximadamente 15% da geração direta de riqueza e de 14,5% da ocupação da população economicamente ativa, a agropecuária ainda é o setor que determina o ritmo de crescimento da economia do estado.

Nos últimos anos, a economia estadual vem crescendo a uma taxa média superior ao desempenho alcançado pela economia nacional. Enquanto o PIB brasileiro registrou um crescimento médio anual de 3,62% nos últimos dez anos, a economia sul-mato-grossense evoluiu a uma taxa média de 5,12%, o que contribui para que a representatividade do estado no contexto nacional passasse de 1,03% em 2002 para 1,24% em 2012.

O avanço observado no desempenho da economia estadual no período 2002/2012 foi apoiado pelo crescimento médio da indústria de 7,19% ao ano, com destaque para os setores de papel e celulose, sucroalcooleiro, e demais indústrias de alimentos. Já o setor terciário com destaque para o comércio, alcançou taxa média de 4,58% a.a.; por outro lado, a atividade agropecuária onde se destaca a produção de grãos, cana-de-açúcar, floresta e a pecuária experimentou um crescimento médio de 3,68%.

**Tabela 7** - Evolução na participação dos setores de atividades econômica no PIB de Mato Grosso do Sul (%)

Anos	Setores de Atividade Econômica		
	Primário	Secundário	Terciário
2002	22,31	16,71	60,99
2004	20,93	19,21	59,86
2006	14,53	18,46	67,01
2008	16,60	17,64	65,76
2010	15,45	22,15	62,40
2012	15,44	21,69	62,87

Fonte: SEMADE/MS

A dinâmica da evolução dos setores econômicos na formação da riqueza estadual mostra que o setor secundário, aqui com destaque para a agroindústria, vem ganhando importância no conjunto da economia estadual, mostrando que além de crescer e diversificar a sua base econômica, o estado vem agregando valor na produção primária, gerando oportunidade de expansão das áreas de serviços e do comércio, criando oportunidade de emprego, renda e melhoria na qualidade de vida de sua população.

O setor primário tem reduzido a sua participação na formação do PIB estadual, isto não significa que esteja reduzindo sua produção, pelo contrário, vem ampliando, é um setor que gera produtos de baixo valor agregado e sua produção tem papel estratégico, como insumos para processos industriais.

A produção de grãos, considerando as principais culturas chegou a 11,3 milhões de toneladas de grãos em 2012, representando aproximadamente 7,2% da produção nacional, em uma área colhida de 3,1 milhões de hectares, com destaque para a produção de soja com 4,6 milhões de toneladas e para o milho com 6,5 milhões de toneladas, que juntos em 2012 representavam mais de 97% do volume de grãos colhidos.

Para a safra agrícola de 2015, Mato Grosso do Sul está colhendo aproximadamente 15 milhões de toneladas de grãos, o que eleva a participação do estado para 8,0% da produção nacional, com destaque neste ano para a colheita de 8,2 milhões de toneladas de milho e 6,3 milhões de toneladas de soja.

Na pecuária de corte, destaca-se o rebanho bovino com 21,0 milhões de cabeças (9,9% do rebanho nacional), ocupando a 4ª posição no ranking nacional em 2013, tendo abatido 4,4 milhões de cabeças bovina naquele ano. Na suinocultura, o estado conta com um estoque de rebanho estimado em 1,2 milhão de animais, a indústria do abate recebeu mais de 1,2 milhão de suínos no mesmo ano. Já a avicultura estadual contabiliza um rebanho da ordem de 25 milhões de animais, porém as granjas sul-mato-grossenses destinaram mais de 150 milhões de aves à indústria frigorífica.

Em 2006, o Censo Agropecuário (IBGE) identificou 41.104 estabelecimentos rurais ocupados por agricultores familiares. Em junho de 2015, de acordo com a AGRAER - Agência de Desenvolvimento Agrário e Extensão Rural são 54.155 famílias (crescimento de 31,7%) que se dedicam à produção agropecuária, principalmente alimentos. Estas famílias necessitam de orientação técnica e gerencial para que se insiram efetivamente nas relações do agronegócio, notadamente por meio de gestão associativa.

O contexto é amplamente favorável ao estado, ainda que o ritmo atual da economia preocupe. Com o crescimento da indústria, principalmente na área de celulose e a recuperação do setor sucroalcooleiro, a tendência é de que o estado continue crescendo em ritmo superior ao registrado pelo país.

Mesmo assim, para adotar uma postura mais adequada para o momento que vive as finanças do estado e da união, preferiu-se manter uma previsão de evolução do PIB igual à média de crescimento dos últimos anos somada à previsão inflacionária do período, conforme consta da Tabela 8.

**Tabela 8** – Projeção do PIB de Mato Grosso do Sul até 2018

Anos	2012	2013	2014	2015	2016	2017	2018
IPCA/IBGE (%)	5,50	5,50	5,00	4,50	5,00	5,50	5,50
Taxa de Crescimento (%)	7,79	7,55	6,40	7,25	7,07	6,91	7,07
PIB de MS (R\$ milhões)	54.471,45	61.806,17	69.049,85	77.388,48	86.588,54	97.663,26	110.319,29

Fonte: SEMAC/COERES 2015

Portanto, as expectativas de receitas e gastos do Governo do Estado levam em consideração um PIB estimado em R\$ 86,6 bilhões em 2016, passando para R\$ 97,7 bilhões em 2017 e R\$ 110,3 bilhões em 2018.

#### 4. FINANÇAS PÚBLICAS DO ESTADO DE MATO GROSSO DO SUL

O Estado de Mato Grosso do Sul, através da 13ª revisão do Programa de Ajuste Fiscal (PAF), estabeleceu metas fiscais para o período 2014/2016 com o objetivo de obtenção de equilíbrio orçamentário, na forma de deficiência financeira igual a zero, pela qual as despesas de cada exercício devem ser integralmente cobertas pelas receitas recebidas no mesmo exercício ou acumuladas de anos anteriores.

O quadro abaixo apresenta as projeções de despesas e receitas para o período 2014/2016, de acordo com o PAF:

**Tabela 09** – Projeção de Despesas e Receitas do Estado de Mato Grosso do Sul no período 2014-2016

	R\$ MILHÕES		
	2014	2015	2016
<b>I - RECEITA BRUTA</b>	<b>9.821</b>	<b>10.399</b>	<b>11.159</b>
Receitas de Transferências	2.454	2.552	2.761
FPE	971	1.061	1.163
Outras	1.483	1.490	1.598
Receitas de Arrecadação Própria	7.367	7.848	8.399
ICMS	6.832	7.311	7.822

Outras	534	537	576
<b>II- DESPESA COM TRANSF A MUNICÍPIOS</b>	<b>1.961</b>	<b>2.098</b>	<b>2.245</b>
<b>III- RECEITA LÍQUIDA (I - II)</b>	<b>7.860</b>	<b>8.301</b>	<b>8.914</b>
<b>IV- DESPESA NÃO FINANCEIRA</b>	<b>7.780</b>	<b>7.321</b>	<b>7.609</b>
Pessoal	4.505	4.973	5.400
Investimentos	1.304	498	259
Inversões	14	15	16
Outras Despesas Correntes	1.821	1.686	1.769
Sentenças Judiciais	137	149	164
<b>V - RESULTADO PRIMÁRIO (III - IV)</b>	<b>80</b>	<b>981</b>	<b>1.305</b>
<b>VI- Juros da dívida (líquido devido)</b>	<b>320</b>	<b>429</b>	<b>428</b>
<b>VII- Necessidade Financiamento Líquida (-V + VI)</b>	<b>241</b>	<b>-552</b>	<b>-877</b>
<b>VIII- Amortizações de Dívida</b>	<b>697</b>	<b>680</b>	<b>885</b>
<b>IX- Nec Financ Bruta (VII + VIII)</b>	<b>938</b>	<b>129</b>	<b>7</b>
<b>X- Fontes de Financiamento</b>	<b>574</b>	<b>129</b>	<b>7</b>
Alienação de Ativos	6	5	5
Operações de Crédito	568	124	2
<b>XI - Atrasos/Deficiência (IX - X)</b>	<b>364</b>	<b>0</b>	<b>0</b>

Despesas empenhadas

As fontes de recursos abrangidas pelo PAF são: 00 a 20, 41 e fundos FIC, FIE e FUNTUR

Fonte: Programa de Ajuste Fiscal de Mato Grosso do SUL

Em 2014, ficou acordado com a Secretaria do Tesouro Nacional (STN) que a deficiência financeira projetada de R\$364 milhões seria coberta por duas fontes de financiamento suplementares: as disponibilidades financeiras líquidas provenientes do exercício de 2013 (R\$ 213 milhões) e pelo resgate de caução para quitação antecipada da Dívida de Médio e Longo Prazo (DMLP), no valor de R\$147 milhões.

Por essa razão, o PAF relativo ao exercício de 2014 não contemplou deficiência financeira nula.

Para 2015 e 2016, no entanto, o compromisso assumido pelo estado de deficiência financeira nula sinalizou que, para esses exercícios, apesar de não haver fontes de financiamento suplementares em montante considerável, ainda assim, a busca pelo equilíbrio orçamentário para esse período garantiria a sustentabilidade do endividamento no médio e longo prazos.

Sobre esse aspecto, é importante lembrar que déficits orçamentários sempre são financiados por terceiros, prioritariamente sob a forma de aumento do estoque de restos a pagar ou de incorporação de atrasos no saldo devedor da dívida contratual, fatores que, em consequência, resultam no aumento do passivo do estado perante terceiros.

O equilíbrio orçamentário no período 2015-2016 consiste em um objetivo altamente desafiador, por uma série de fatores, a seguir listados:

- 1) Receitas primárias: Em razão da crise econômica, em 2015 as receitas vêm apresentando desempenho inferior ao verificado em anos anteriores. De fato, no primeiro semestre de 2015 as receitas brutas tiveram aumento nominal de 2,72%, comparadas ao mesmo período de 2014 (queda real de 1,6%, descontada a inflação pelo IGP-DI). A arrecadação própria e as receitas de transferências registraram evolução nominal de +4% e -0,7%, respectivamente (queda real de 0,4% e 5%);
- 2) Despesas primárias (não-financeiras): As despesas não financeiras (pessoal, transferências a municípios, custeio, investimentos, inversões e sentenças judiciais) registraram em seu conjunto um aumento nominal de 5,3% (aumento real de 0,9%) no período janeiro-junho de 2015, comparado ao mesmo período de 2014. O aumento foi puxado pela forte elevação das despesas de pessoal nesse período, de 22,7% em termos nominais (17,5% reais), e das despesas de custeio (aumento nominal de 15,4%, e real de 10,6%). As transferências a municípios acompanham o desempenho da arrecadação própria (+4% nominais). Em contraponto, os investimentos sofreram redução de 70% no mesmo período;
- 3) Resultado Primário: O resultado primário verificado no primeiro semestre de 2015 sofreu redução em relação ao mesmo período de 2014, de R\$ 477 milhões para R\$ 373 milhões, em razão das despesas não financeiras registrarem aumento real 0,9%, enquanto as receitas primárias brutas sofreram queda de 1,6%. Considerando-se a distribuição sazonal das despesas ao longo do ano (com destaque para o pagamento do décimo terceiro salário da folha de servidores em dezembro), o resultado primário parcial evidencia o não cumprimento da meta de resultado primário para 2015, fixado em R\$ 981 milhões;

**Tabela 10** – Projeção do Resultado das Contas Públicas do Estado de Mato Grosso do sul 2015 e Comparação de Desempenho Preliminar 2014/2015

	R\$ MILHÕES			
	2015	2014	2015	2015/2014
	PROJ PAF	JAN a JUN	JAN a JUN	JAN a JUN
<b>I - RECEITA BRUTA</b>	<b>10.399</b>	<b>4.935</b>	<b>5.071</b>	<b>2,8%</b>
Receitas de Transferências	2.552	1.265	1.256	-0,8%
FPE	1.061	520	560	7,7%
Outras	1.490	745	695	-6,7%
Receitas de Arrecadação Própria	7.848	3.670	3.816	4,0%
ICMS	7.311	3.317	3.449	4,0%
Outras	537	353	367	4,1%
<b>II- DESPESA COM TRANSF A MUNICÍPIOS</b>	<b>2.098</b>	<b>1.005</b>	<b>1.047</b>	<b>4,1%</b>
<b>III- RECEITA LÍQUIDA (I - II)</b>	<b>8.301</b>	<b>3.930</b>	<b>4.025</b>	<b>2,4%</b>
<b>IV- DESPESA NÃO FINANCEIRA</b>	<b>7.321</b>	<b>3.453</b>	<b>3.652</b>	<b>5,8%</b>
Pessoal	4.973	2.030	2.491	22,7%
Investimentos	498	569	178	-68,7%
Inversões	15	1	0	-93,2%
Outras Despesas Correntes	1.686	788	912	15,7%
Sentenças Judiciais	149	65	72	10,3%
<b>V - RESULTADO PRIMÁRIO (III - IV)</b>	<b>981</b>	<b>477</b>	<b>372</b>	<b>-21,9%</b>
<b>VI- Juros da dívida (líquido devido)</b>	<b>429</b>	<b>84</b>	<b>97</b>	<b>16,1%</b>
<b>VII- Necessidade Financiamento Líquida (-V + VI)</b>	<b>-552</b>	<b>-393</b>	<b>-275</b>	<b>-30,0%</b>
<b>VIII- Amortizações de Dívida</b>	<b>680</b>	<b>373</b>	<b>360</b>	<b>-3,3%</b>
<b>IX- Nec Financ Bruta (VII + VIII)</b>	<b>129</b>	<b>-21</b>	<b>85</b>	<b>-512,2%</b>
<b>XI- Fontes de Financiamento</b>	<b>129</b>	<b>156</b>	<b>8</b>	<b>-94,6%</b>
Alienação de Ativos	5	3	0	-87,0%
Operações de Crédito	124	153	8	-94,7%
<b>XII - Atrasos/Deficiência (X - XI)</b>	<b>0</b>	<b>-177</b>	<b>77</b>	<b>-143,4%</b>

Realizado jan-jun: despesas liquidadas. Projeção anual (PAF): despesas empenhadas.

As fontes de recursos abrangidas pelo PAF são: 00 a 20, 41 e fundos FIC, FIE e FUNTUR

Fonte: Programa de Ajuste Fiscal de Mato Grosso do Sul

- 4) Serviços da dívida: os serviços da dívida irão registrar considerável aumento no período entre 2015 e 2021, em razão de dois fatores principais: 1) durante esse período, o estado ainda deverá obedecer ao limite de comprometimento no pagamento de dívidas com a União, equivalente a 15% da Receita Líquida Real, e; 2) aumento dos serviços da dívida extralimite, decorrente do endividamento contraído a partir do exercício de 2010 com o BIRD, o BID e o BNDES, extrapolado a partir de 2015 pelo final de carência no pagamento de amortizações das operações com o BNDES;
- 5) Fontes de financiamento: entre os exercícios de 2014 e 2015 não houve formação de disponibilidade financeira líquida nas fontes Tesouro, o que poderia constituir fonte de financiamento própria para a execução orçamentária de 2015. Além disso, as receitas de novas operações de crédito, outra possível fonte de financiamento, encontram-se praticamente restritas ao saldo remanescente a liberar de R\$124 milhões em 2015. Para 2016, não há previsão de liberações de montantes significativos para novas operações de crédito;

Nesse cenário, para a obtenção do equilíbrio orçamentário em 2015 e 2016, cabe quase que exclusivamente à economia fiscal, sob a forma de superávit primário, a tarefa de cobrir o montante dos serviços da dívida do período. Desse fato resultam as elevadas metas de resultado primário de R\$ 981 milhões para 2015, e de R\$1.305 milhões para 2016.

Sobre essas metas, cumpre destacar que a capacidade do estado cumprir tal economia fiscal é objeto de discussões junto à Secretaria do Tesouro Nacional, principalmente levando-se em conta as restrições macroeconômicas, em âmbito nacional, apresentadas a partir do exercício de 2015.

Portanto, o equilíbrio orçamentário no período 2015/2016 consiste em objetivo altamente desafiador, tendo em vista as dificuldades para a obtenção de desempenho fiscal positivo num contexto econômico adverso. Cumpre destacar que o desarranjo estrutural verificado em determinadas despesas acaba por acentuar essas dificuldades. Nesse aspecto, merece destaque o comportamento das despesas de pessoal, as quais, historicamente, vêm registrando aumentos anuais superiores a 10% em termos nominais. Essa tendência era coberta pelo desempenho positivo das receitas, principalmente até 2013, com algumas poucas exceções pontuais. No entanto, o aumento superior a 20% nominais verificado em 2015 ocorre em um ambiente restritivo no que se refere ao desempenho da arrecadação. Devem ainda ser destacados como dificuldades adicionais o volume de serviços de dívida a vencer no período compreendido entre 2015 e 2021, e a redução considerável das fontes de financiamento sob a forma de disponibilidades financeiras líquidas e de receitas de operações de crédito.

Esses números e projeções foram considerados para efeito de consolidação dos projetos do PPA 2016-2019. A construção de cada um dos Programas Temáticos exigiu enorme esforço de todas as Secretarias na busca de fontes de financiamento e, principalmente, no direcionamento de muitas ações que exigem muito mais o “fazer” com a própria estrutura do que o “contratar” produtos e serviços. A sustentabilidade do estado, ainda que no curto prazo,

depende de muita racionalização na aplicação dos recursos públicos, mas nunca deixando a sociedade sem a resposta do Governo do Estado para a oferta de serviços melhores e para o desenvolvimento sustentável de nosso território.

## 5. DESAFIOS SOCIAIS NO ESTADO

Nas entrelinhas de nossa visão de futuro podemos captar uma importante mensagem: desenvolver sim, mas sem perder qualidade de vida. Muito pelo contrário, nossa sociedade anseia por resultados melhores principalmente em educação, saúde e segurança pública. Foi exatamente nessa linha, que os programas do eixo social do PPA 2016-2019 foram desenvolvidos.

## EDUCAÇÃO

Existem grandes oportunidades de avanço na área educacional no estado e a melhoria nessa área afeta todas as demais, inclusive em outros eixos do Mapa Estratégico.

Com melhora da educação, problemas de segurança pública, saúde e assistência social diminuem drasticamente. Experiências recentes em estados como Goiás e Rio de Janeiro quebraram o mito de que resultados em educação ocorrem somente em longo prazo, mas ainda que os números demorem em mudar, as ações devem ser feitas imediatamente, sob pena de perdermos uma geração inteira de cidadãos.

A Secretaria de Estado de Educação está mobilizando esforços, recursos financeiros e humanos, aliados ao conhecimento pedagógico, de modo a elevar o desempenho dos estudantes sul-mato-grossenses.

Neste contexto, a Lei nº 2.787, de 24 de dezembro de 2003, que dispõe sobre o Sistema Estadual de Ensino de Mato Grosso do Sul, traz os 14 princípios da educação escolar no Estado de Mato Grosso do Sul, dos quais destacam-se os incisos I e IX:

I - Igualdade de condições para o acesso e permanência na escola;

XIV - garantia da educação básica a toda criança e adolescente em território sul-mato-grossense.

Em 2007, o estado assinou o Termo de Adesão ao Plano de Metas “Compromisso Todos pela Educação”, que estabelece 28 diretrizes para a Educação no país. Essa pactuação que envolve o Ministério da Educação, estados, Distrito Federal e municípios, estabeleceu apoio técnico e financeiro, mobilização de recursos e de parcerias da sociedade para atingir melhoria da qualidade da educação tendo como indicador o Índice de Desenvolvimento da Educação – IDEB.

Mais recentemente, o Plano Estadual de Educação – PEE (2014 – 2024) estabeleceu metas e estratégias para a educação no estado para os próximos dez anos. A análise situacional trazida no PEE e pela SED/MS detecta problemas agravantes e que estão diretamente relacionados aos resultados do IDEB e à qualidade da educação: o Abandono Escolar e a Reprovação. Ambos geram a distorção idade/série ou distorção idade/ano. A distorção caracteriza-se pela proporção de estudantes que apresentam mais de dois anos de atraso escolar.

Um estudante que fica retido em um ano/série ou abandona os estudos fica com atraso escolar, ou seja, em distorção com relação a faixa etária considera adequada para aquele ano/série.

Com a missão de garantir a qualidade do ensino e da aprendizagem e vislumbrando ser referência em educação, a Secretaria de Estado de Educação de MS propõe projetos e ações que reduzam o alto índice de abandono escolar e que contribuam para o aumento do índice de aprovação, além de corrigirem a distorção apresentada. A elaboração de novas propostas para escolas de tempo integral, o projeto de segurança nas escolas, a reestruturação de laboratórios de base científica e tecnológica e a implementação de indicadores de desempenho das escolas da rede são projetos que integram os grandes desafios da área educacional do estado para os próximos anos.

A SED também busca como estratégia fundamental para minimizar os problemas detectados, a Formação Continuada de Professores com vistas a fornecer subsídios para que possam atuar com maior eficiência na condução do processo de ensino. A meta para 2015 é de 3.000 professores atendidos.

As ações de educação previstas no PPA 2016-2019 possuem como principal norte a diretriz estratégica “Elevar a qualidade da aprendizagem na rede pública de ensino, com foco na formação integral do cidadão, promovendo o desenvolvimento social”.

Entretanto, existem muitas relações das atividades desenvolvidas pela Secretaria Estadual de Educação com outras áreas de governo e até mesmo com outras instituições públicas, privadas

e do terceiro setor. Assim, a Educação está presente em diversos programas de governo, sendo um dos pilares para garantir o verdadeiro desenvolvimento deste estado.

## SAÚDE

Muitos avanços contribuíram para a melhoria e organização do sistema de saúde em cada município, reforçando o papel do estado. Entretanto, não foram suficientes para a qualificação e consolidação das regiões de saúde, portanto, não atingiram o objetivo da integralidade da atenção.

Os gestores e técnicos estaduais e municipais de saúde avaliaram e definiram as necessidades de saúde de cada região, apontando sugestões e reivindicações que passaram a fazer parte dos processos de planejamento do estado, tais como: a construção das metas dos 100 dias de governo, os projetos prioritários para 2015, a construção da diretriz da saúde no Plano Plurianual do Estado 2016-2019, a definição das diretrizes do Plano Estadual de Saúde 2016-2019 e a definição das prioridades físicas e orçamentárias para Programação Anual de Saúde de 2016, o que visa maior eficiência, eficácia, efetividade e unicidade no processo de planejamento.

A governança regional tem se fortalecido a partir da “Caravana da Saúde”, num movimento integrado, que surgiu a partir dos gargalos assistenciais apontados em cada região pelos gestores locais, fazendo com que a gestão estadual tomasse a decisão de intervir de forma rápida e eficiente, definindo procedimentos imediatos e reestruturando cada região de saúde para que essas possam a partir da passagem da Caravana, trabalhar com qualidade, resolutividade e autonomia, ou seja, com efetivo apoio do estado na estruturação de serviços necessários e custeio de alguns pontos de atenção, principalmente da atenção especializada, possibilitando aptidão aos municípios para gerirem a própria saúde.

Mato Grosso do Sul tem se destacado pelo planejamento regional e a qualificação das regiões de saúde. O estado tem cumprido o Decreto 7.508/11, que dispõe sobre a organização do Sistema Único de Saúde - SUS.

As irregularidades dos repasses federais comprometem os avanços, mas é necessário continuar a cuidar, acompanhar e avaliar os movimentos de qualificação regional, através da construção, articulação e pacto de políticas cooperativas e solidárias entre as diversas instâncias corresponsáveis pela gestão da saúde de Mato Grosso do Sul.

Nesta lógica, foram apresentados programas, objetivos, iniciativas, indicadores e previsão orçamentária em torno da diretriz estratégica “Garantir o acesso do cidadão às ações e aos serviços de saúde por meio da regionalização e ampliação da capacidade e diversificação dos serviços”, sem esquecer da transversalidade de governo e atento às oportunidades de inserir ações principalmente de saúde preventiva nos demais programas do estado.

## SEGURANÇA PÚBLICA

O Mato Grosso do Sul em razão de sua localização geográfica, é estratégico para as ações de facções criminosas organizadas, que utilizam as fronteiras com Paraguai e Bolívia, o que faz do estado uma grande rota para tráfico de drogas e armas, contrabandos e outros crimes conexos.

Por outro lado, também é corredor para veículos e cargas, produtos de roubos e furtos em outros estados, que servem de moeda de troca por produtos ilícitos nos países fronteiriços e ainda criminosos fugitivos de outros estados que buscam refúgio nos Países vizinhos.

A atual infraestrutura de Justiça e Segurança Pública é composta pela Polícia Civil, Polícia Militar, Corpo de Bombeiros, Polícia Técnica Científica, Departamento de Operações de Fronteiras, Centro Integrado de Operações de Segurança, Agência Estadual de Administração Penitenciária e Superintendência de Assistência Socioeducativa.

Muitas dessas instituições necessitam de reformas ampliações ou mesmo construção de sede própria, tendo em vista que estão em prédios alugados e em condições precárias sem as mínimas condições de oferecer serviços de qualidade aos cidadãos e dignidade a seus servidores.

Quanto ao quadro de servidores, todas as instituições operam com número reduzido em seus quadros, o que demanda a abertura de concursos para reposição do quadro, formação e qualificação continuada de seus efetivos.

Evidentemente que o investimento em tecnologia também está em pauta.

Os esforços têm produzido resultados significativos à sociedade sul-mato-grossense, onde as ações policiais buscam incansavelmente, exercer suas atividades constitucionais de preservação da vida, do patrimônio, ordem e da paz, assegurando os direitos e garantias individuais e coletivos de toda a sociedade.

Os indicadores de Segurança de Mato Grosso do Sul, dimensionam os trabalhos das instituições de justiça e segurança pública, onde de janeiro a setembro de 2015, foram apreendidas 227,9 toneladas de drogas, 990 armas apreendidas, 8932 prisões em flagrante, 4.572 pessoas presas por mandados de prisão, elucidados 71,1% dos crimes de homicídios. Portanto, as ações têm por objetivo aumentar a sensação de segurança, reduzir os crimes contra a pessoa com morte, bem como, intensificar a fiscalização e a repressão aos crimes transfronteiriços, Para tanto, propõe-se os indicadores macros e as metas para mensurar os resultados destas políticas de segurança pública.

Redução de 6 a 8%:

- Taxa de crimes com morte (somatórios de homicídio doloso, homicídio culposo no trânsito, roubo seguido de morte e lesão corporal seguida de morte);
- Crimes contra o patrimônio (somatório de roubos e furtos).

Aumento de 6 a 8%:

- Percentual de esclarecimentos de crimes de homicídio doloso;
- Apreensão de armas;
- Recuperação de veículos furtados e roubados;
- Apreensão de drogas.

Destacam-se alguns pontos de melhoria de resultados a serem perseguidos na área de segurança e penitenciária:

- Melhorar a performance em número de inquéritos policiais a serem concluídos;
- Ampliar o número de municípios com cobertura do Corpo de Bombeiros Militar;
- Reduzir o número de servidores lesionados ou mortos em serviço;
- Ampliar a média de horas de treinamento da polícia civil e dos servidores das medidas socioeducativas;
- Ampliar o uso de tecnologias.

A diretriz estratégia do estado que abrigou todos os programas da área é “Preservar a vida e o patrimônio através de políticas integradas de segurança pública”. Ressalta-se que, principalmente no Eixo Social, a estrutura de segurança pública do estado está preparada e articulada com outras Secretarias e outras instituições para buscar formas preventivas de atuação.

## HABITAÇÃO

“Reduzir o déficit e a inadequação habitacional” é a diretriz estratégica que norteou a elaboração das ações previstas no PPA 2016-2019. Para tanto, a integração entre os governos Federal, Estadual e Municipal passa a ser um fator decisivo, principalmente para os projetos voltados para a população de baixa renda. Essa articulação tem sido trabalhada de forma incansável, desde 2015, e, mesmo com um cenário de restrição orçamentária, deverá permitir a melhoria substancial na área de habitação no estado.

Em relação à condição de moradia da população, Mato Grosso do Sul ocupa o 2º lugar entre os estados brasileiros com menor proporção de aglomerados subnormais, que são moradias irregulares conhecidas como favelas, invasões e assentamentos irregulares. (Censo/IBGE).

A universalização do acesso à moradia digna de todos os cidadãos de Mato Grosso do Sul é a premissa norteadora do Programa Habitacional do Governo do Estado. O enfrentamento das necessidades habitacionais da população de forma a proporcionar dignidade e inclusão social aos cidadãos se preocupa em conjugar a moradia com infraestrutura básica, regularização fundiária, acesso a serviços comunitários, acesso ao mercado de trabalho e integração social e desenvolvimento econômico da população alvo da produção de moradia, enfim, acesso à cidade e todos os benefícios que ela proporciona aos seus cidadãos.

Para atendimento a estas necessidades faz-se necessário elevar produção de moradias, a adequação dessas moradias e a adoção de legislação que estabeleça a função social da propriedade. Entende-se como produção de moradias àquela que se dirige a atender o déficit



habitacional, englobando as moradias que em razão da sua precariedade devem ser repostas ou ao incremento de estoque para atender a coabitação familiar involuntária, ou aluguéis e dos que vivem em unidades com grande densidade.

As moradias inadequadas são aquelas habitações que não proporcionam condições desejáveis de habitação, o que não implica necessariamente na construção de uma nova unidade habitacional, esta inadequação pode ser relativa à questão fundiária, falta de unidade sanitária ou banheiro, infraestrutura ou adensamento excessivo.

Para possibilitar o acesso à terra urbanizada da população de menor renda, outra ação fundamental, é a adoção de instrumentos urbanísticos do Estatuto da Cidade que possibilitam enfrentar a dificuldade do acesso à terra urbana. Segundo os estudos da Fundação João Pinheiro/IBGE, baseados no Censo Demográfico 2010, o Estado de Mato Grosso do Sul possuía um déficit habitacional de 86.009 unidades habitacionais, sendo 22.549 precários, 32.125 coabitação, 26.027 aluguel excessivo, 5.308 adensamento excessivo.

Na inadequação habitacional os números apresentados foram os seguintes: 363.408 carências de infraestrutura, 6.895 ausências de banheiro e 15.097 adensamento excessivo.

## **CULTURA, LAZER E ESPORTE**

“Promover o desenvolvimento sociocultural fortalecendo a identidade regional” é a diretriz estratégica do Estado nessa importante temática social. Sua composição se deu diante da necessidade de se ampliar a cultura do cidadão e de se valorizar os artistas e esportistas locais. Com essa linha de atuação, o Estado assume o seu papel como principal formulador de políticas públicas para cultura e para o esporte.

O Mato Grosso do Sul tem um patrimônio histórico artístico, material e imaterial extraordinário, proveniente de uma região historicamente com influências diversas que formaram e formam sua identidade cultural. Proteger e promover tal patrimônio torna-se cada vez mais necessário na afirmação da riqueza e singularidade da região pantaneira, de natureza exuberante e generosa, dos saberes populares, terra dos povos indígenas, palco da Guerra do Paraguai, da peculiaridade da miscigenação cultural fronteiriça, um vasto universo de valores tangíveis e intangíveis. Urge que esse patrimônio seja cada vez mais reconhecido, preservado e difundido, permitindo a todos o cultivo da memória comum, da história, dos testemunhos do passado, para que nos percebamos no presente e avancemos com humanidade em nosso futuro.

Em suas ações para os próximos anos, o Estado tem como desafio valorizar e promover o acesso, a formação e a difusão das artes e a diversidade das expressões artísticas, assim como tornar prioridade a proteção e a promoção do patrimônio histórico e artístico.

A prática esportiva passa a compor a agenda estratégica do governo visando garantir maior qualidade de vida para a população. As ações do Estado deverão ter maior amplitude, apoiando atletas de alta performance, mas também proporcionando à população em geral a oportunidade de desfrutar com maior constância de momentos esportivos e atividades de lazer, principalmente nas regiões menos favorecidas. Para tanto, é fundamental a recuperação da infraestrutura esportiva e o estímulo aos profissionais da área.

As políticas de esporte e lazer contribuem positivamente para prevenção e auxílio às problemáticas da saúde, promovendo melhor qualidade de vida e bem-estar, auxiliando na diminuição das desigualdades e no resgate de valores e princípios.

As estatísticas recentemente publicadas indicam índices preocupantes relacionados com problemas de saúde em decorrência do sedentarismo. Mais da metade da população brasileira (52,5%) está acima do peso ideal e, apenas 54,1% da população brasileira pratica alguma atividade física, dos quais 90,3% sem qualquer orientação (Vigitel 2014).

Mato Grosso do Sul tem se destacado pelo alto índice de obesidade, como demonstra pesquisa realizada pelo Ministério da Saúde que avalia a qualidade de vida da população brasileira. Campo Grande está entre as cinco capitais do país com maior número de obesos.

As políticas públicas de esporte e lazer de Mato Grosso do Sul incorporam as manifestações do esporte, tanto de esporte de rendimento quanto educacional, escolar e lazer. Para o próximo quadriênio, o Governo do Estado de Mato Grosso do Sul visa incentivar a prática desportiva formal e informal, desenvolvendo um sistema estadual e a infraestrutura física para prática de atividades físicas, de esporte e lazer, promovendo melhor qualidade de vida e saúde para a população sul-mato-grossense.

## JUSTIÇA SOCIAL

A orientação do estado para as ações na área de assistência social está expressa pela diretriz “Assegurar o acesso a uma rede de proteção social integrada aos cidadãos”. Por seu próprio teor, esse orientador estratégico exige um grande esforço na articulação do estado com outras instituições públicas e com vários setores da sociedade.

A formulação e gestão das políticas, como respostas às necessidades sociais, é uma preocupação do Governo do Estado de Mato Grosso do Sul. Por essa razão, a Secretaria de Estado de Direitos Humanos, Assistência Social e Trabalho (SEDHAST) tem como função e compromisso institucional desenvolver ações para assegurar os direitos sociais do indivíduo e da família e criando condições para promover a sua integração, autonomia e participação ativa na sociedade. Suas áreas de atuação são voltadas para as políticas públicas de direitos humanos, igualdade racial e da cidadania, juventude, mulheres, população indígena, trabalho, assistência social, defesa do consumidor, de defesa dos direitos humanos e cidadania.

Na responsabilidade com a Política do Trabalho, os projetos atuam no planejamento, coordenação e execução de ações para geração de emprego, elevação da renda familiar, capacitação profissional, e prevenção e redução de acidentes de trabalho. Ainda, apoia empresas no fomento à criação de novos empregos, colocação e recolocação de trabalhadores no mercado de trabalho. É estratégica para a indução do desenvolvimento econômico e social do estado, estando alinhada aos objetivos estratégicos do governo, e principalmente à melhoria na qualidade de vida da população.

A Política de Assistência Social, por meio da Gestão do Sistema Único da Assistência Social (SUAS) busca o reconhecimento e a valorização do trabalhador em todas as suas dimensões, contribuindo para a materialização da ampla rede de proteção e promoção social implantada no território nacional. Neste sentido, o planejamento é materializado em projetos e programas, contemplando ações voltadas ao assessoramento técnico e capacitação de recursos humanos dos diversos segmentos internos e da rede sócio assistencial no Estado.

Um bom exemplo de atuação moderna do estado é o Programa Rede Solidária que traz como concepção básica o trabalho articulado, compartilhado e integrado em rede, visando à melhoria de vida das pessoas na sua integralidade. Esse arranjo procura assegurar os direitos sociais às comunidades e às famílias em situação de vulnerabilidade e risco social, por meio da mobilização de esforços conjuntos com o governo, secretarias estaduais, a sociedade civil organizada, as redes de proteção e garantia de direitos.

No âmbito da Política Estadual de Direitos Humanos, o estado continuará promovendo as ações que assegurem o respeito à igualdade de gênero e racial, à diversidade e ao exercício pleno da cidadania, bem como voltará sua atenção para as reivindicações da população e a proposição de medidas preventivas que permitam impedir a violação dos direitos das mulheres, indígenas e populações tradicionais.

De acordo com a estimativa do Censo IBGE 2010, em Mato Grosso do Sul, 229.612 famílias são de baixa renda (até meio salário mínimo per capita), com perfil para o Cadastro Único para Programas Sociais. Além disso, o contexto social de Mato Grosso do Sul registra outros indicadores de vulnerabilidade, referentes ao trabalho infantil que demonstram um contingente de 8.379 crianças e adolescentes na faixa etária de 10 a 13 anos trabalhando (Censo IBGE 2010), fato que coloca o Estado de Mato Grosso do Sul em 22º no ranking nacional.

O estado é composto por municípios que em sua grande maioria são de Pequeno Porte P1, ou seja, possuem até 20 mil habitantes. A configuração do estado está assim definida: 53 municípios P1 (até 20.000); 20 municípios P2 (20.001 a 50.000); 1 municípios Médio Porte (50.001 a 100.000) e 4 municípios Grande Porte (100.001 a 900.000), segundo Censo IBGE 2010.

Ainda em relação aos números de 2010, o estado registrava uma população de 2.449.024 pessoas, sendo que 120.103 pessoas (4,9%) em situação de pobreza extrema, das quais 73.295 são indígenas. A população em idade ativa no estado correspondia a 83% e a economicamente ativa a 54% da população.

O campo de atuação das políticas sociais públicas deve facilitar a aproximação entre o estado e a sociedade civil; promover a democratização da gestão, a interface entre as políticas setoriais, visando o enfrentamento das questões sociais mais complexas e com múltiplas dimensões para que Mato Grosso do Sul seja um bom lugar para viver e investir, com qualidade de vida e prioridade nas pessoas.

## 6. DESAFIOS ECONÔMICOS

Com um Produto Interno Bruto-PIB avaliado em R\$ 54,5 Bilhões, o estado contribui com 1,24% do PIB Nacional (estimado em R\$ 4,4 Trilhões). Mato Grosso do Sul detém a 17ª economia e o 9º maior PIB per capita de R\$ 21.744, se comparado aos demais estados da Federação. A expectativa para os próximos quatro anos é melhorar essa performance.

O desenvolvimento e a modernização pelos quais vem passando a economia do estado, resultam na diversificação da sua matriz econômica, superando o período que se apresentava apenas como produtor de rebanho bovino e grãos, evoluindo para uma agricultura mais moderna e diversificada, apresentando dentro da atual conjuntura econômica plantas industriais modernas e com alto grau de tecnologia, um comércio mais dinâmico e serviços diversificados buscando atender essa nova economia.

### CADEIAS PRODUTIVAS, TURISMO E AGRICULTURA FAMILIAR

A diretriz que abre o eixo econômico é “Fomentar o desenvolvimento das cadeias produtivas em bases sustentáveis”. Para tanto, devem ser incentivadas parcerias entre os setores públicos (federal, estadual e municipais) e privados (produtores rurais, cooperativas e entidades de classe), com vistas a consolidar as relações entre os agentes responsáveis pelo fornecimento de bens e serviços, da produção primária, do processamento e distribuição e da comercialização, buscando a sinergia que promova a agregação de valor e acesso a mercados diferenciados. Esta é a forma de fortalecer as cadeias produtivas e atingir o desenvolvimento harmônico e equilibrado do setor produtivo.

A integração de atividades agropecuárias é uma das estratégias mais eficazes para maximizar os resultados obtidos em uma mesma unidade de área tanto no sentido econômico (aumento da produção de carne e leite, de grãos e de produtos florestais), quanto ambiental (redução da erosão do solo e da emissão de gases que produzem o efeito estufa), bem como promovem o aumento da ocupação de mão de obra e o desenvolvimento social das comunidades rurais.

Um grande desafio imposto à sociedade sul-mato-grossense é a recuperação dos mais de 9 milhões de hectares de áreas degradadas. Para tanto, o Governo do Estado preparou o Programa de Recuperação de Áreas Degradadas, em conjunto com instituições públicas e privadas. O objetivo é recuperar 2 milhões de hectares dessas áreas por ano, o que vai contribuir para o aumento da produção agropecuária e do fortalecimento da economia de Mato Grosso do Sul. O objetivo do programa é fazer com que essas áreas já antropizadas, ou seja, cujas características naturais já foram alteradas por conta da atividade humana, e que estão sendo atualmente subutilizadas possam ser destinadas a própria pecuária, de um modo mais tecnificado, a sistemas integrados com a agricultura (lavoura-pecuária) e a silvicultura (lavoura-pecuária-floresta), ou até mesmo a outras atividades, como a produção de cana-de-açúcar para o setor sucroenergético e a de florestas plantadas, para o segmento de celulose e papel.

Em relação à agricultura familiar, o Governo do Estado prepara-se para atuar mais intensivamente na modernização dos processos produtivos das famílias. Com maior presença dos especialistas da AGRAER, trazendo tecnologias simples e acessíveis para o produtor, além de ampliar a assistência da “porteira para fora”, o Governo do Estado atuará para ampliar a renda dos agricultores, principalmente nos bolsões de pobreza que persistem em nossas áreas rurais.

Ainda em relação às cadeias produtivas, vale destacar que o estado estruturou um programa específico para o turismo, com iniciativas voltadas para a ampliação, diversificação e promoção de produtos e roteiros turísticos, o governo pretende estimular a qualidade dos serviços turísticos e melhorar a infraestrutura para viabilizar um aumento na escala do setor.

Em Mato Grosso do Sul a atividade turística se torna ainda mais relevante, considerando suas singularidades naturais e culturais, capazes de movimentar fluxos de turistas regionais, nacionais e internacionais.

Atualmente, os produtos turísticos do estado estão em diferentes estágios de desenvolvimento, sendo que alguns já se encontram consolidados, principalmente na região Bonito/Serra da Bodoquena e Pantanal. Contudo, o estado ainda possui um grande potencial para desenvolver o turismo em várias regiões, gerando ainda mais postos de trabalho, maior valorização e proteção do patrimônio natural, histórico e cultural, maior dinamismo na economia e imensuráveis melhorias na vida das comunidades visitadas.

Mesmo cidades que possuem sua economia baseada em outras vocações, podem incrementá-la com investimento em atrativos turísticos e beneficiar-se deste setor, que impacta 52 segmentos diferentes da economia, além da arrecadação de impostos diretos e indiretos decorrentes da atividade e, ainda, possui alto potencial como agente de transformação social, oferecendo alternativas de renda e aumentando a autoestima da população.

Assim, grandes desafios nesta cadeia estão por vir, principalmente na implementação do Programa de Desenvolvimento do Turismo que pretende estender os benefícios já percebidos para todos os 79 municípios do estado, possibilitando que tenham nessa atividade mais uma fonte econômica geradora de inúmeros benefícios para a economia e populações.

A elaboração de novas rotas e roteiros turísticos que contemplem e integrem o potencial natural, cultural e tecnológico dos 79 municípios do estado e a ampliação da oferta de atrativos turísticos de Mato Grosso do Sul são os principais objetivos para desenvolver a atividade turística em Mato Grosso do Sul.

## **INOVAÇÃO, CULTURA EMPREENDEDORA, CIÊNCIA E TECNOLOGIA**

Tendo como diretriz “Fomentar a inovação, a cultura empreendedora e o desenvolvimento científico-tecnológico”, o Estado de Mato Grosso do Sul pretende abrir mais espaço para a ciência e tecnologia na agenda estratégica do governo, das empresas, das Universidades e demais instituições.

A realização de um diagnóstico é o ponto de partida para que ações sejam mais efetivas, mas a proposta passa pelo fomento aos projetos de ciência e tecnologia, de economia criativa, aos ambientes de inovação, pela atração de pesquisadores e pela popularização e difusão da ciência em todas as camadas da sociedade, especialmente nas escolas.

## **ATRAÇÃO DE EMPREENDIMENTOS**

A diretriz estabelecida durante a construção do PPA 2016-2019 nesta temática foi “Atrair investimentos para o maior dinamismo e diversificação das atividades econômicas”. A direção está claramente voltada para o estímulo a negócios mais dinâmicos e para a exploração de novas atividades, principalmente em segmentos que reforcem as vantagens competitivas do estado, um grande desafio, principalmente por conta da crise nacional.

Com relação ao número de empresas constituídas em Mato Grosso do Sul, a média dos últimos cinco anos perfaz o montante de 7.323 ao ano. Em 2015, até o mês de agosto, foram abertas 4.192 empresas, em comparação com o mesmo período de 2014, o número caiu 10% (4.679). No caso das empresas extintas, a média anual dos últimos cinco anos perfaz 1.974 unidades. A

“mortalidade” aumentou em 25% até agosto de 2015, se comparado ao mesmo período do ano passado.

Nos anos 2013 e 2014, o estado sofreu retração significativa na geração de emprego, tendo sido contratados 23.199 trabalhadores, sendo a média anual reduzida para a casa de 11.600 contratações líquidas. As dificuldades conjunturais nacionais começaram a impactar o estado com a retração nos investimentos e na renda.

A correlação entre o crescimento econômico e a melhoria na qualidade de vida pode ser comprovada com a análise do IDH do estado. À medida que a economia se desenvolveu, o índice subiu significativamente, tanto que em 1991 o IDH era de 0,488 e passou para 0,729 em 2010, apenas como referência, entre 2002 e 2010 a economia do estado quase triplicou o seu PIB nominal.

O estado possui grandes desafios para os próximos anos, tal como a implantação de um plano de desenvolvimento para a economia sul-mato-grossense, baseado na construção de uma nova ambiência para o setor produtivo, visando estabelecer um novo paradigma e tendo a sustentabilidade, a inovação e a viabilidade como motores de crescimento econômico e promoção do bem-estar social.

A concepção de uma agência de fomento para o setor produtivo do estado tem seu projeto em etapa final e realmente servirá de estímulo para o crescimento do empreendedorismo no estado. A construção da segurança cidadã, melhorando a qualidade de vida, promovendo o desenvolvimento institucional e socioambiental sustentável na faixa de fronteira de Mato Grosso do Sul e uma política pública de estímulo às micro e pequenas empresas por meio de parcerias com órgãos internos e externos.

O estado também continua com sua postura agressiva em relação à atração de empreendimentos de grande porte, mas construirá nestes próximos quatro anos uma política

de desenvolvimento que permita que novos municípios entrem na rota do desenvolvimento, utilizando-se de suas vantagens competitivas para gerar produtos melhor elaborados e de maior valor.

## EDUCAÇÃO E QUALIFICAÇÃO PROFISSIONAL

O processo de expansão e diversificação econômica, aliado ao avanço da industrialização com reflexo positivo nos demais setores, possibilitou a geração de milhares de empregos nos últimos anos. Os dados do CAGED - Cadastro Geral de Emprego mostram que de 2002 até 2012 foram gerados 165.916 empregos líquidos no Mato Grosso do Sul, o que dá uma média superior a 15.000 novos empregos por ano, com destaque para o setor de serviços que respondeu por 35,2% dos empregos, seguido da indústria com 31,6% e do comércio com 29,3% das contratações no período.

Para que esses números continuem positivos, o Governo do Estado aposta na boa preparação da mão-de-obra para dar a resposta que o mercado precisa. Instituições ligadas ao estado, como a FUNTRAB e a UEMS, assim como parcerias com o Sistema "S" e outras instituições privadas e do terceiro setor, devem compor ações conjuntas durante os quatro anos para tornar o trabalhador de Mato Grosso do Sul melhor preparado para os desafios de uma economia cada vez mais dinâmica.

## 7. PRESERVAÇÃO DO MEIO-AMBIENTE

O Estado de Mato Grosso do Sul abriga em seu território três importantes Biomas Brasileiros: Pantanal, Cerrado e Mata Atlântica. O Pantanal é considerado a maior planície inundável do Planeta e, conforme declaração da UNESCO - Organização das Nações Unidas para a educação, a ciência e a cultura no ano de 2000, acumula o status de Patrimônio Natural Mundial e de Reserva da Biosfera e de Patrimônio Natural da Humanidade. O Cerrado e a Mata Atlântica, por sua vez, são consideradas áreas críticas de biodiversidade, devido ao elevado grau de endemismo e de degradação ambiental a que estão sujeitos.

O território sul-mato-grossense localiza-se entre duas bacias hidrográficas: a do Rio Paraguai e a do Rio Paraná. São duas faixas geográficas contínuas, formadas pela planície pantaneira, com predomínio de vegetação natural em uma extensão de aproximadamente 99 mil km<sup>2</sup>, e a parte do planalto, que é caracterizada pelo elevado índice de antropização e predomínio de grandes áreas mecanizadas para a exploração da pecuária de corte e da agricultura com alto grau de tecnificação.

Mato Grosso do Sul está localizado numa posição geográfica estratégica e é privilegiado em função da proximidade dos grandes centros consumidores e distribuidores do País. O processo de expansão e de modernização da economia vem transformando o estado em um importante polo de desenvolvimento, ampliando a sua base econômica, sobretudo no aperfeiçoamento de sua matriz energética, substituindo os combustíveis fósseis pelos renováveis.

Este processo tem resultado em alterações ambientais significativas e gerado grandes desafios ao desempenho dos processos pertinentes à gestão ambiental. Cabe ao IMASUL - Instituto de Meio Ambiente de Mato Grosso do Sul, planejar, coordenar, supervisionar e desenvolver ações relativas ao meio ambiente, visando a compatibilização do desenvolvimento econômico e social com a preservação da qualidade ambiental e equilíbrio ecológico.

O IMASUL está implantando os novos procedimentos de licenciamento ambiental, e em oito meses foram emitidos mais de 1.800 licenças ambientais, mais do que nos anos de 2014 e 2013, o que demonstra a integração das ações entre o meio ambiente e o desenvolvimento econômico. A meta desafiadora do órgão é que o prazo máximo para obtenção da licença ambiental pelo empreendedor seja de 120 dias, tempo médio necessário que se dará pela diferença de dias entre a data de protocolo e a data de publicação do Diário Oficial do Estado.

Outro ponto a ser destacado tem relação com o fortalecimento do Cadastro Ambiental Rural – CAR. O CAR é como um CPF (Cadastro da Pessoa Física) da propriedade rural e se essa propriedade não tiver o CAR terá complicações futuras, que implicarão em perda de arrecadação também nas prefeituras, pois reflete na regularização das propriedades, na expansão dos negócios e no recolhimento de impostos.

O IMASUL, em parceria com a AGRAER, também participa do Programa de Desenvolvimento Sustentável da Bacia do Rio Taquari, onde foram investidos mais de R\$ 2 milhões em ações e projetos para contenção do assoreamento da bacia do Taquari. O programa prevê, ao todo, R\$ 3,5 milhões, tendo como meta principal a retenção das águas nas cabeceiras dos afluentes do Rio Taquari. O projeto está em desenvolvimento há dois anos e já tem retorno positivo em algumas regiões.

Este projeto é implantado em sete microbacias da região norte do estado, as quais contemplam os municípios de Coxim, Alcinópolis, Pedro Gomes, Rio Verde de MT, São Gabriel do Oeste, Camapuã e Figueirão, cujos objetivos são: a conservação do solo e água, a recuperação de APPs (Áreas de Preservação Ambiental), a adequação de estradas rurais e a recuperação e estabilização de voçorocas. As ações de recuperação do projeto Taquari são uma demonstração prática de que existem técnicas viáveis para a recuperação e reversão do atual quadro de degradação dos recursos naturais da região Norte.

O Programa de Valorização e Preservação do Meio-Ambiente deste PPA, trabalha com iniciativas que visam a utilização da biodiversidade e os recursos naturais de maneira sustentável, assim como com o incentivo de boas práticas de sustentabilidade ambiental nas atividades econômicas e com a modernização administrativa e tecnológica do IMASUL.

Todas as diretrizes do Eixo Econômico e Ambiental tem como preceito elementar o respeito ao nosso ecossistema. O direcionador estratégico “Desenvolvimento Sustentável” também ratifica toda a preocupação do Governo Estadual em preservar a natureza em todo o nosso território, promovendo apenas ações que permitam garantir às gerações futuras a oportunidade de desfrutar de nossa biosfera da mesma forma e com a mesma qualidade que dispomos atualmente.

## 8. DESAFIOS EM INFRAESTRUTURA

Ainda que a competitividade de qualquer região, empresa ou produto esteja relacionada com as duas pontas das cadeias produtivas, disponibilidade de fatores e mercado consumidor, a cada dia que passa fatores intermediários ocupam mais espaço nesse contexto, como é o caso da infraestrutura, da logística e da comunicação. Os agentes econômicos aqui instalados desejam a ampliação da quantidade e da qualidade das infraestruturas existentes (logística, econômica e social) tornando-as mais ágeis e modernas, capazes de garantir a fluidez necessária para produtos, serviços, pessoas e informação, pois somente ter estradas e rede digital não é o suficiente.

## MATRIZ ENERGÉTICA DO ESTADO

A diretriz estratégica do estado sobre a temática é “Diversificar a matriz energética, priorizando as fontes renováveis”. Apesar das limitações do estado em atuar diretamente na oferta de energia, esse é um tema estratégico para o governo.

As ações do estado planejadas durante a construção do PPA estão direcionadas para o fomento da geração de energias renováveis, principalmente aquelas produzidas a partir da biomassa. Estudos para o desenvolvimento da energia solar e eólica também serão priorizados.

Por ter vantagens competitivas e ser de relevante interesse econômico do estado, a ampliação da rede de distribuição do gás natural também compõe as iniciativas do estado, tendo como agente a sua empresa pública MS Gás.

## LOGÍSTICA INTERMODAL

A partir de sua diretriz “Desenvolver um sistema de logística intermodal integrado”, o Estado de Mato Grosso do Sul planejou os investimentos para os próximos quatro anos contemplando iniciativas na ampliação e aperfeiçoamento da malha rodoviária, na articulação em torno de revitalização das malhas ferroviária e hidroviárias, no aumento de oferta de aeroportos regionais e no fomento à ampliação das estruturas de armazenagem e escoamento da produção.

Em relação às rodovias estaduais, as iniciativas previstas estão voltadas para pavimentação, restauração e implantação, assim como obras especiais para a perenização das travessias rodoviárias e projetos de segurança, como instalação de sistemas de pesagem e radares.

Tanto no caso do modal ferroviário, quanto no hidroviário, a atuação do estado não ocorre de forma isolada. Mesmo assim, o Governo do Estado pretende articular e efetivamente financiar ações que visem a recuperação dos trechos de ferrovia entre Três Lagoas/Corumbá e Campo Grande/Ponta Porã. As hidrovias Tietê-Paraná e do Rio Paraguai também estão na agenda estratégica, pois essas alternativas de escoamento tornam os produtos aqui fabricados mais competitivos.

Em termos de estrutura de armazenamento, as ações estão voltadas para o desenvolvimento e implantação de terminais intermodais de transbordo. Já o transporte de passageiros também será contemplado com a elaboração de um Plano Diretor.



## ESTRUTURA DE SANEAMENTO

“Melhorar a estrutura de saneamento ambiental” também é uma das diretrizes do eixo de infraestrutura. Tanto o abastecimento de água, quando a expansão da rede de esgoto são questões de saúde pública e afetam de forma direta a qualidade de vida dos cidadãos.

No que diz respeito a esgotamento sanitário, o PPA prevê a continuidade de projetos de ampliação da rede, inclusive com novas ações voltadas em municípios menos assistidos. A rede de abastecimento de água também será expandida e estão previstas ações para reduzir as perdas durante o processo de abastecimento.

Está na pauta do governo a implementação do Plano Estadual de Resíduos Sólidos que, paralelamente, também apoiará os municípios em termos de capacitação de seus agentes, bem como estabelecerá um plano de gestão de resíduos sólidos específicos para o Parque dos Poderes, em Campo Grande, local onde estão presentes as principais instituições públicas estaduais e parte das federais, além de ter uma grande reserva ecológica.

## ESTRUTURA DE TECNOLOGIA DA INFORMAÇÃO E COMUNICAÇÃO

“Viabilizar e modernizar a infraestrutura em tecnologia da informação e comunicação” se consolidou como diretriz estratégica de governo, uma vez que o estado necessita transpor as suas limitações em termos de redes digitais e entrar em um novo patamar tecnológico para o mercado.

Além de atuar mais fortemente na articulação junto ao Governo Federal e junto às concessionárias de serviços, o estado tem como prioridade a conexão e integração de seus serviços por meio de infovias. Também está na pauta, a modernização da Rádio e da Televisão Educativa, estrutura pública responsável por uma programação que aproxima o estado de seus cidadãos.

## 9. DESAFIOS NA GESTÃO DO ESTADO

O Estado nasceu da sociedade e para a sociedade. Por isso, o grande desafio da gestão pública brasileira é não deixar o estado dragar para dentro de si todos os recursos oriundos dos tributos arrecadados. A população necessita de serviços essenciais de qualidade e o mercado precisa de segurança jurídica para fluir.

A gestão do estado é declaradamente uma prioridade do governo. Alinhado com essa determinação das lideranças estaduais, o PPA apresenta um conjunto de diretrizes para garantir a melhoria substancial dos serviços públicos, a valorização dos servidores, a transparência das ações de governo, o fortalecimento institucional do estado e o equilíbrio das contas públicas.

## DESENVOLVIMENTO E VALORIZAÇÃO DOS SERVIDORES ESTADUAIS

Na diretriz “Promover o desenvolvimento e a valorização dos servidores públicos estaduais” estão previstos projetos de avaliação objetiva de desempenho, a qualificação e o desenvolvimento continuado do servidor e de saúde preventiva e bem-estar social.

A meritocracia é uma das prioridades de governo e para que o mérito efetivamente se apresente, são necessários esforços para estabelecer uma sistemática de avaliação de desempenho justa. Assim, o projeto a ser desenvolvido para tal fim é o de implantação do processo de Avaliação de Desempenho Individual (ADI), com foco em gestão por competências.

No âmbito do desenvolvimento do servidor, o Projeto de qualificação permanente terá como foco reduzir os *gaps* de competências dos servidores em relação às demandas estabelecidas pelo processo de avaliação de desempenho individual. Paralela e integralmente, estão previstas iniciativas visando a reestruturação da Escola de Governo (ESCOLAGOV).

No início do mandato o Governador do Estado de Mato Grosso Sul por meio da Subsecretaria de Comunicação realizou uma pesquisa com uma parcela de servidores. Um dos pontos de maior relevância para os servidores pesquisados é o anseio de serem escutados e valorizados.

Levando em consideração esse aspecto foi criado pela SEGOV o “Tereré com o Governador” para que, por meio de um descontraído bate-papo, seja promovida uma maior integração entre os servidores e a alta gestão do governo.

Estão previstas também as iniciativas voltadas para garantir a qualidade de vida para o servidor dentro e fora do ambiente de trabalho. Estão neste rol, a saúde preventiva e o calendário sociocultural voltado para os servidores.



## GESTÃO, TRANSPARÊNCIA E DESBUROCRATIZAÇÃO

“Desenvolver um modelo de gestão participativa, desburocratizada, moderna, transparente e com foco em resultados” além de uma diretriz, é um grande desafio. A proposta leva em conta a necessidade da mudança da cultura atual, tão voltada para a gestão personalista e para o empirismo.

Os primeiros passos foram dados neste ano de 2015, quando o governo conseguiu trazer o Planejamento Estratégico para a agenda de todas as lideranças do estado. Todas as Secretarias pactuaram e oficializaram seus compromissos em Contratos de Gestão que estão sendo monitorados por técnicos do próprio Governo Estadual.

A própria construção do PPA foi um exemplo de que o modelo é participativo e transparente, contando com a participação de todas as Secretarias e de suas coligadas da administração indireta. Além disso, para a etapa de execução dos Programas do PPA, a Secretaria de Estado de Governo e Gestão Estratégica iniciou a estruturação do Escritório de Projetos do Governo Estadual, onde os projetos serão monitorados por sistema próprio, com metodologia definida de acordo com as necessidades do estado.

Também está prevista a implantação da Sala de Situação do Governo, que tem a função de ser o centro estratégico da administração pública estadual, ou seja, onde as questões mais críticas de governo serão acompanhadas em tempo real, gerando relatórios gerenciais que ampliem a qualidade da decisão das lideranças estaduais.

No aspecto de gestão orçamentária e financeira, estão previstas iniciativas que consolidem as peças orçamentárias como instrumentos efetivos de gestão, possibilitando às Unidades Gestoras (UGs) maior gerenciamento sobre os seus gastos e mais efetividade do orçamento em relação à execução financeira.

O aperfeiçoamento da comunicação interna está na pauta de projetos do eixo de gestão. Considerado como elemento fundamental para a consolidação do modelo de gestão, a comunicação dentro do governo está sendo sistematizada e os canais de comunicação aperfeiçoados para evitar a desinformação e o retrabalho nas mais diversas áreas de atuação do estado.

Nesse sentido, o Governo também instituiu no âmbito da Secretaria de Estado de Governo e Gestão Estratégica, o Fórum Dialoga que tem como finalidade formalizar um espaço sistemático e permanente de interlocução entre o Governo do Estado e as entidades de classe, representativas dos servidores públicos civis e militares do Poder Executivo, nos assuntos comuns afetos à gestão dos recursos humanos na Administração Pública Estadual.

Visando contribuir para efetivar a participação social como um método de governo, e manter os canais de interação entre estado e sociedade, o estado de Mato Grosso do Sul participa com representantes em diversos conselhos, que para a execução de suas competências, atuam de forma articulada com as políticas públicas e o conjunto de ações governamentais e não-governamentais, norteadas pela proteção integral prevista na Constituição Federal de 1988.

A implantação da área de estudos e pesquisas do estado é uma iniciativa de suma importância que permitirá um conhecimento maior da realidade estadual, o que ajudará os gestores públicos no processo decisório. As ações nesta linha serão realizadas otimizando as estruturas já existentes dentro das Secretarias, com o apoio da UEMS e articulação com instituições privadas e do terceiro setor para a catalogação dos dados mais importante do estado em uma base única.

A transparência é mais uma das prioridades de governo. Nesse sentido, ações continuadas de aperfeiçoamento no portal da transparência estadual pretende resgatar a credibilidade de Mato Grosso do Sul no cenário nacional, uma vez que atualmente o estado encontra-se nas últimas posições do *ranking* da Controladoria-Geral da União.

Com a participação direta da Procuradoria-Geral do Estado, o estado projetou diversas ações que institucionalize o controle da legalidade e garanta segurança jurídica aos atos da administração pública estadual. Neste contexto, registra-se ainda a análise da legislação estadual em seus aspectos mais relevante para a rotina do estado, principalmente no que diz respeito a recursos humanos, um dos maiores motivos de judicialização.

Outro tema de suma relevância na pauta desses próximos quatro anos é a desburocratização do Estado. Em 2015, o Comitê de Desburocratização foi criado e a partir de 2016 a agenda está voltada para a revisão dos principais macroprocessos, para o começo da implantação do e-Processo (virtualização dos processos administrativos) e para o aperfeiçoamento do armazenamento e da extração dos dados do estado.

Ainda em relação à tecnologia, consta das próximas ações de Governo os projetos de segurança da informação e de aprimoramento do *Data Center* e do Parque Tecnológico da Superintendência de Gestão da Informação, setor vinculado à Secretaria de Estado de Fazenda, mas que atende a toda a estrutura do estado nas demandas por tecnologia.

## ARTICULAÇÃO INSTITUCIONAL E POLÍTICA

O posicionamento estratégico do governo em relação a essa temática é expresso pela diretriz “Fortalecer a articulação institucional e política, destacando Mato Grosso do Sul no cenário nacional e internacional”.

Os desafios e as ações desta diretriz estão relacionados com o fortalecimento da identidade de Mato Grosso do Sul em âmbito nacional e internacional. A consolidação dessas iniciativas passa pela articulação política do governo principalmente com a sociedade, a bancada federal, os Prefeitos, o Governo Federal e outros estados, a Assembleia Legislativa e os organismos internacionais.

Em seu posicionamento estratégico, o estado passa a tratar como prioridade a integração regional. Nessa linha, sinaliza uma atuação mais forte no Consórcio do Brasil Central e no CODESUL - Conselho de Desenvolvimento e Integração Sul, além ampliar a atenção para as questões de fronteira. Nessa linha, destacam-se algumas linhas de ação que estão em andamento, a seguir transcritas:

- Promover o desenvolvimento integrado em áreas fronteiriças e fortalecer a atuação regional em torno de questões comuns, em especial àquelas relativas ao desenvolvimento econômico e social e à integração com os países do Mercosul e outros que ofereçam possibilidade de atividades complementares;
- Propor e apoiar diretrizes de políticas de desenvolvimento regional, consoante os planos nacionais e em cooperação com os organismos de planejamento estaduais, nacionais e de países do continente;
- Promover e incentivar o intercâmbio regional, nacional e com o exterior de forma a permitir a justa retenção e fixação dos resultados da atividade econômica, como fator positivo ao desenvolvimento regional.
- Propor estratégias e planos de ação visando à inserção da economia regional no processo de integração latino-americana;
- Estimular o intercâmbio nas diversas áreas de governo, de forma a harmonizar e consolidar as ações de interesse regional;

- Articular-se com estados, Fóruns Estaduais, tais como CODESUL e Consórcio Brasil Central, com objetivo principal de definir estratégias visando à integração das ações para gestões conjuntas junto ao Governo Federal, instâncias regionais, inter-regionais e internacionais;
- Detalhar as demandas de cooperação na faixa de fronteira, para a elaboração e gestão de políticas públicas alinhadas aos desafios típicos destes territórios;
- Reconhecer a importância dos processos de cooperação para o desenvolvimento territorial do espaço comunitário, direta ou indiretamente na política regional comunitária;
- Desenvolver e fomentar o intercâmbio de experiências e estratégias de desenvolvimento do comércio internacional, a partir da perspectiva de integração regional.

A presença dessa temática no Mapa Estratégico e nas agendas das lideranças do estado reforça a mobilização do governo para tornar o estado protagonista no cenário político nacional.

## EQUILÍBRIO FISCAL E GOVERNANÇA

A diretriz “Garantir a boa Gestão dos recursos públicos” atende a uma questão fundamental para qualquer ente público, mas que tem crescido na pauta de prioridades dos Entes Federativos brasileiros devido às crescentes pressões sociais e às dificuldades orçamentárias e financeiras dos últimos anos no Brasil.

Para consolidar essa diretriz, o Governo do Estado estruturou um conjunto de iniciativas que promovem efetividade na arrecadação e racionalização nos gastos públicos, além de estabelecer critérios modernos de governança para dar solidez ao processo decisório.

Pelo lado da receita, os projetos visam o aperfeiçoamento de toda a estrutura de tributação, arrecadação e fiscalização tributária desde o seu planejamento até a execução. Também estão previstas ações que estruturam o combate à evasão fiscal e a recuperação dos créditos em dívida ativa. Ações de Educação Fiscal consolidam o conjunto de esforços com uma expectativa de retorno mais a longo prazo.

Na parte de gastos públicos, estima-se que as oportunidades de melhorias são ainda maiores, a começar por ações constantes de aperfeiçoamento do Sistema de Planejamento e Finanças, o SPF. Estudos para racionalizar os gastos com custeio, folha de pagamento e dívida também estão planejados, assim como a definição e a integração dos macroprocessos de orçamento e gestão financeira.

Ainda como projetos prioritários para o equilíbrio fiscal do estado, a implantação da gestão estratégica de suprimentos, a revisão geral do sistema previdenciário e a avaliação de empresas e ativos do estado possuem ações planejadas para o começo do ciclo quadri-anual.

Seguindo o caminho de outros Entes Federativos, o estado se abrirá para as parcerias que viabilizem diversos projetos. Com os estudos e as ações previstas, o estado estará preparado para a consolidação de concessões e de parcerias público privada.

Para melhorar a qualidade da decisão da administração estadual, foi criado neste ano de 2015 o Conselho de Governança, onde são tratados assuntos críticos e estratégicos, principalmente sob o aspecto financeiro, que necessitam de discussão mais ampla antes das ações definitivas. Nos próximos meses, a proposta é aperfeiçoar seu papel e fazer os ajustes necessários para que contribua cada vez mais com a busca do equilíbrio fiscal nas contas do governo.

Atendendo ao § 3º, do art. 50, da Lei Complementar 101/2000, conhecida como Lei de Responsabilidade Fiscal, o projeto de contabilidade por centro de custo também está na pauta dessa diretriz para os próximos anos.

Com exceção da contabilidade por centro de custo, todas as demais ações foram iniciadas no ano de 2015 e devem ser continuadas.

# CONTEXTUALIZAÇÃO DOS PROGRAMAS DO PLANO PLURIANUAL 2016/2019

## PROGRAMA AGRONEGÓCIO PRODUTIVO

O desenvolvimento mais acentuado do Centro-Oeste brasileiro iniciou-se na década de 1970, estimulado, sobretudo, pelo crescimento da produção agrícola e pecuária nos Cerrados. O aumento da eficiência produtiva no campo elevou o Brasil à condição de um dos maiores produtores mundiais de alimentos e o setor agropecuário tem sido a âncora da estabilidade econômica do País com sucessivos superávits na balança comercial. Serão apoiadas ações visando diversificar as explorações, aumentar o volume físico e a qualidade dos produtos agropecuários, a recuperação de áreas com pastagens degradadas, a implantação de sistemas integrados, o uso de irrigação, o abastecimento de hortigranjeiros produzidos localmente, além da prestação de informações de clima, potencial produtivo do meio físico e de mercado.

Este avanço deveu-se, principalmente, ao financiamento público para a abertura de novas áreas e melhorias dos sistemas de produção agropecuários, a partir dos novos conhecimentos científicos e tecnológicos incorporados às cadeias produtivas, gerados por instituições de ensino e pesquisa, em especial pela EMBRAPA. Novas variedades de soja, milho e forrageiras foram introduzidas e programas de melhoramento genético, tanto animal quanto vegetal, fizeram com que Mato Grosso do Sul se tornasse um dos principais produtores de grãos e de carne do País.

Por outro lado o uso intensivo e inadequado do solo levou, uma extensa área à degradação com a conseqüente queda de produção e produtividade com sérios reflexos econômicos, sociais e ambientais o que torna ainda maior o desafio de alimentar uma população mundial que deve chegar aos 9 bilhões de habitantes em 2050. A FAO estima que em 2050 o crescimento da população e da renda vai exigir um aumento médio próximo de 100% na produção de alimentos, o que representa um bilhão de toneladas de cereais e 200 milhões de toneladas de produtos de origem animal. A mesma organização estima, ainda que, nos países em desenvolvimento, 80% desse aumento requerido na produção virá do aumento da produtividade e intensificação da produção e apenas 20% pela expansão de novas áreas.

Do antigo binômio soja-boi, novas explorações foram implantadas no estado, assim como agroindústrias foram atraídas pelos incentivos fiscais oferecidos por Mato Grosso do Sul. A partir de 2010 foram ampliadas em mais de 850.000 ha as áreas ocupadas com soja, cana-de-açúcar e eucalipto. Também houve financiamento pelo Fundo Constitucional de Financiamento do Centro Oeste - FCO para a recuperação de pastagens degradadas em aproximadamente 180.000 ha.

A integração de atividades agropecuárias é uma das estratégias mais eficazes para maximizar os resultados obtidos em uma mesma unidade de área tanto no sentido econômico (aumento da produção de carne e leite, de grãos e de produtos florestais), quanto ambientais (redução da erosão do solo e da emissão de gases que produzem o efeito estufa), além de promoverem o aumento da ocupação de mão de obra e o desenvolvimento social das comunidades rurais.

Em 2006 o Censo Agropecuário (IBGE) identificou 41.104 estabelecimentos rurais ocupados por agricultores familiares. Em junho de 2015, de acordo com a AGRAER são 54.155 famílias (crescimento de 31,7%) que se dedicam à produção agropecuária, principalmente alimentos.

Estas famílias necessitam orientação técnica e gerencial para que se insiram efetivamente nas relações do agronegócio, notadamente por meio de gestão associativa.

Devem ser incentivadas parcerias entre os setores público (federal, estadual e municipais) e privados (produtores rurais, cooperativas e entidades de classe), com vistas a consolidar as relações entre os agentes responsáveis pelo fornecimento de bens e serviços, da produção primária, do processamento e distribuição e da comercialização, buscando a sinergia que promova a agregação de valor e acesso a mercados diferenciados. Esta é a forma de fortalecer as cadeias produtivas e atingir o desenvolvimento harmônico e equilibrado do setor produtivo.

## PROGRAMA DE VIGILÂNCIA EM SAÚDE

A Vigilância em Saúde tem por objetivo a observação e análise permanentes da situação de saúde da população, articulando-se em um conjunto de ações destinadas a controlar determinantes, riscos e danos à saúde de populações que vivem em determinados territórios,

garantindo-se a integralidade da atenção, o que inclui tanto a abordagem individual como coletiva dos problemas de saúde" (Portaria n° 3.252/GM/MS, 22/12/2009).

Como componentes da Vigilância em Saúde destacam-se as ações de vigilância, promoção, prevenção e controle de doenças e agravos à saúde, que devem constituir-se em espaço de articulação de conhecimentos e técnicas, assim como a vigilância e o controle das doenças transmissíveis; a vigilância das doenças e agravos não transmissíveis; a vigilância da situação de saúde, a vigilância ambiental em saúde, vigilância da saúde do trabalhador e a vigilância sanitária. A finalidade da integralidade do cuidado, deve inserir-se na construção das Redes de Atenção à Saúde, coordenadas pela Atenção Primária à Saúde, cuja integração entre a Vigilância em Saúde e a Atenção Primária à Saúde é condição obrigatória para a construção da integralidade na atenção e para o alcance dos resultados conforme as Diretrizes Nacionais da Vigilância em Saúde/SVS/MS, 2010.

## **PROGRAMA DE AMPLIAÇÃO DA CAPACIDADE DE INVESTIMENTO**

O Programa de Ampliação da Capacidade de Investimentos do Estado de Mato Grosso do Sul tem como prioridade a consolidação do Programa de Parcerias Público Privadas (PROPPP-MS) garantido a gestão eficiente e transparência nos investimentos públicos.

As diretrizes do Programa de Parceria Público-Privada do Estado (PROPPP-MS) visam: proporcionar, por meio de implantação de projeto estruturante, considerado estratégico, a indução do desenvolvimento sustentável; proporcionar a melhoria na prestação dos serviços de interesse público; permitir o ingresso de capital privado para implantação e operação de infraestrutura pública; garantir a universalidade e a qualidade para a prestação de serviços públicos; aprimorar os mecanismos de gestão por resultado na prestação de serviços públicos; garantir avaliação adequada da gestão da infraestrutura e implantar visão de longo prazo nas decisões referentes à realização de investimentos públicos; viabilizar melhor utilização dos recursos públicos; modernizar os mecanismos de implantação e de gestão de infraestrutura econômica e social do estado. Deste modo, o PROPPP - MS se insere no contexto das políticas públicas de Mato Grosso do Sul.

O programa de PPP foi iniciado no ano de 2003 e instituído em 2012, por meio da Lei Estadual nº 4.303/2012, como estratégia de modernização da gestão e com o fim de enfrentar as limitações de investimentos identificadas na administração pública, com vista a oferecer serviços públicos de melhor qualidade e eficiência para a sociedade sul-mato-grossense. No entanto, ainda não foram celebrados contratos na modalidade de PPP em Mato Grosso do Sul. O PROPPP-MS tem duração continuada e está vinculada diretamente à Secretaria de Estado responsável pelo Planejamento do Estado de Mato Grosso do Sul, conforme legislação, atualmente vinculado à Secretário de Governo e Gestão Estratégica - SEGOV.

O Plano de PPP 2015, aprovado pelo Conselho Gestor no dia 10 de dezembro de 2014, por meio da Deliberação n. 02/CGPPP/MS, fixa diretrizes, ações, estudos e pesquisas, que propõe a estruturação de projetos de PPP prioritariamente na área de Meio Ambiente, Turismo, Ciência, Pesquisa e Tecnologia, na continuidade dos estudos do projeto de PPP nas Unidades de Conservação (UCs), iniciando com a estruturação do projeto piloto no Parque Estadual das Várzeas do Rio Ivinhema, entre outras áreas a serem definidas oportunamente pelo CGPPP.

Aliado ao objetivo principal da atual gestão, em promover as PPPs no Estado de Mato Grosso do Sul, pretende-se ampliar a oferta de investimentos e dinamizar a economia sul-mato-grossense, possibilitando o desenvolvimento sustentável no estado e seus municípios, aumentando a oferta de melhores serviços públicos e a qualidade de vida dos seus cidadãos.

## **PROGRAMA DE CIÊNCIA, TECNOLOGIA E INOVAÇÃO**

A Ciência, Tecnologia e Inovação (CT&I) é considerada um instrumento central de promoção do empreendedorismo e do desenvolvimento social, ambiental e econômico no Estado de Mato Grosso do Sul. Na atual gestão, a criatividade e a CT&I são princípios norteadores da política de estado, com diretrizes, programas e ações transversais e sustentáveis perpassando por várias secretarias.

A implantação do Fórum de Ciência, Tecnologia e Inovação de Mato Grosso do Sul foi um marco para aproximar os setores produtivo e científico com articulação do Governo do Estado. As diretrizes traçadas para a CT&I serão operacionalizadas por meio do fomento a programas e projetos de pesquisas, de ambientes de inovação, de formação e qualificação de pessoas/pesquisadores, da atração de talentos, transferência de tecnologia, divulgação e popularização da ciência para a sociedade.

Outras ações estratégicas são promover a articulação entre as universidades e empresas e fortalecer a relação dos programas de pós-graduação com a educação básica, tendo em vista a melhoria dos indicadores de educação. As temáticas prioritárias para fortalecer e ampliar o

Sistema Estadual de Ciência, Tecnologia e Inovação, otimizando os resultados e os impactos para a criação de uma cultura inovadora e empreendedora no estado, passam pela biotecnologia, bioeconomia, sustentabilidade ambiental, saúde, agronegócio e economia criativa.

Assim, o ordenamento das ações de CT&I contribuem para criação de ambientes inovadores de forma sustentável, atração de investimentos para o desenvolvimento do estado e para a melhoria na qualidade de vida da população.

## **PROGRAMA DE DEFESA DA CIDADANIA E DIREITOS HUMANOS**

O estado se modifica na dinâmica das forças sociais e políticas, e, especialmente nos regimes democráticos, se configura como suporte da cidadania. Neste contexto, a cidadania compreende o reconhecimento do indivíduo como sujeito na construção da história, pelo protagonismo político, pelo exercício da autonomia e dos direitos civis, políticos e sociais.

Nas últimas décadas, ampliou-se o debate sobre as políticas públicas, como linha de ação coletiva que concretiza direitos sociais declarados e garantidos em lei. É mediante as políticas públicas que são distribuídos bens e serviços em resposta às demandas da sociedade. Por essa razão, o direito que fundamenta as políticas públicas é um direito coletivo e não individual. A formulação e gestão das políticas sociais, como respostas às necessidades sociais, é uma preocupação do Governo do Estado de Mato Grosso do Sul, a quem cabe a responsabilidade de pautar as discussões sobre a intersetorialidade das políticas públicas, visando maior eficiência na aplicação dos recursos, eficácia no alcance dos objetivos e efetividade no atendimento às expectativas da sociedade. Logo, exige-se do estado a oferta de oportunidades e o acesso à assistência social, segurança alimentar, saúde, renda, educação, trabalho e moradia, ou seja, uma política articulada de proteção social, de seguridade social ampla.

Por essa razão, a Secretaria de Estado de Direitos Humanos, Assistência Social e Trabalho (SEDHAST) é o principal executor e articulador das políticas de promoção da cidadania, de inclusão e de fortalecimento social.

Assim, merece destaque, o processo de reordenamento da estrutura da Secretaria, que passa a contar com Subsecretarias responsáveis pelas políticas específicas para a mulher, população indígena, juventude e igualdade racial e a Política do Trabalho e a Política de Direitos Humanos. O campo de atuação das políticas públicas, além de possibilitar à família a autonomia econômica, condições dignas de moradia, segurança alimentar, educação, saúde, trabalho, entre outros, deve facilitar maior aproximação entre o estado e a sociedade civil; promover a democratização da gestão, a interface entre as políticas setoriais, visando o enfrentamento das questões sociais mais complexas e com múltiplas dimensões para que Mato Grosso do Sul seja um bom lugar para viver e investir, com qualidade de vida e prioridade nas pessoas.

## **PROGRAMA DE DESBUROCRATIZAÇÃO**

As oportunidades potenciais do estado para o seu desenvolvimento são muitas, embora o seu aproveitamento esteja diretamente relacionado à capacidade do governo, da sociedade e, em especial, dos empresários em capitalizá-las em projetos de investimentos que transformem o leque de riquezas existentes em resultados no setor real da economia, como forma de garantir melhores oportunidades de emprego e renda e projetar um cenário com maior conforto à população sul-mato-grossense.

Neste contexto, deparamo-nos com os encargos burocráticos que comprometem a competitividade do estado, pois impõem elevados prazos para a abertura e fechamento de empresas e excessivas formalidades que elevam os custos de transação para o exercício da atividade econômica.

No que tange o relacionamento do Estado com os cidadãos em geral, o excesso de burocracia reduz a confiança nos serviços prestados pela administração à população e impõe dificuldades às suas vidas cotidianas, ao exercício dos seus direitos e ao cumprimento das suas obrigações. A mudança comportamental da administração pública é urgente para a obtenção de um relacionamento mais equilibrado entre os cidadãos e o estado. As ações administrativas do devem estar, de fato, a serviço dos cidadãos, assegurando-se qualidade e eliminando-se excessos burocráticos que comprometem a agilidade dos serviços prestados à sociedade.

A gestão pública deve ser capaz de tornar-se efetiva, ética, participativa, descentralizada, transparente, com controle social e orientada para o cidadão. Essa transformação de comportamento da Administração Pública pode ser promovida pela desburocratização, que é constituída por ações de simplificação e de desregulamentação. As ações de simplificação consistem na remoção dos entraves burocráticos de processos, procedimentos, rotinas ou atividades, que geram fluxos desconexos na tramitação de documentos e que não agregam valor ao serviço prestado pelo estado.

Neste sentido, o Governo do Estado de Mato Grosso do Sul editou o Decreto n. 14.160, de 16 de abril de 2015 que Institui o Comitê Estadual de Desburocratização – CED, vinculado à Secretaria de Estado de Administração e Desburocratização para propor, elaborar e acompanhar a Política Estadual de Desburocratização com a finalidade de propor diretrizes que visem a desburocratização dos processos organizacionais do Poder Executivo e implantação de medidas eficazes para a simplificação e celeridade do trabalho governamental.

Para tanto, o Comitê Estadual de Desburocratização, órgão de caráter consultivo e propositivo, possui, dentre outras, a competência de elaborar e implementar o Programa Estadual de Desburocratização que está sendo concebido observando três focos de atuação: cidadão, empresa e governo. Cada um destes focos carrega consigo premissas que nortearão a elaboração de planos de ação e projetos, bem como o estabelecimento de indicadores e metas, da seguinte forma:

### **FOCO NO CIDADÃO:**

Simplificar a vida do cidadão tem sido um tema de discussão forte na busca da melhoria da máquina pública, diante do objetivo maior da administração pública que é gerenciar os recursos públicos a bem da coletividade e jamais em prol de interesse particular.

É imperativo mobilizar e sensibilizar as organizações públicas para a melhoria da qualidade e eficiência do atendimento prestado visando a:

1. elevar o padrão dos serviços prestados aos cidadãos;
2. aumentar a capacidade e eficiência das organizações públicas para fornecerem os serviços desejados pelos cidadãos.

### **FOCO NA EMPRESA:**

Um dos principais *stakeholders* das empresas é o governo, com papel crucial na abertura, regulamentação, fiscalização, ou seja, o estado é muitas vezes interventor, regulador-indutor e/ou parceiro, sendo substancial a dinamicidade dos serviços prestados às pessoas jurídicas de direito privado para o impulso da economia local.

### **FOCO NO GOVERNO:**

A eficiência dos processos organizacionais influencia diretamente os serviços prestados na ponta extrema do fluxograma, a ponta é o cidadão e/ou a empresa, nota-se, portanto, que, este terceiro foco de atuação representa a sustentação dos dois primeiros, à medida que aquele que conhece as regras do negócio consegue com propriedade racionalizar, otimizar o fluxo.

Assim, podemos vislumbrar que os objetivos do referido Programa são:

1. a melhoria da relação estado–cidadão;
2. a redução do tempo de ciclo dos processos;
3. o aumento da agilidade no atendimento;
4. a redução e otimização dos custos; e,
5. a redução da carga burocrática que incide sobre o setor competitivo.

Para tanto, o Programa deverá prever meios para simplificar processos e normas, eliminando exigências desnecessárias contidas em:

1. leis, decretos, portarias, atos normativos e outros que interferem negativamente nas relações de direitos e obrigações entre estado e cidadão; e,
2. rotinas ou atividades, que geram fluxos desconexos na tramitação de documentos que não agregam valor ao serviço prestado pelo estado.

Neste sentido, a adoção destas medidas no que tange à desburocratização e à simplificação dos serviços ganhará dimensão crucial na profissionalização e na qualidade dos serviços prestados pela administração pública, carecendo, por esta razão, de um programa específico, que aglutine esforços e concentre ações de todos os órgãos e entidades em torno de um objetivo comum: simplificar e melhorar o atendimento aos beneficiários do serviço público.

### **PROGRAMA DE DESENVOLVIMENTO DA FAIXA DE FRONTEIRA**

A abertura dos mercados mundiais e a consequente globalização tem suscitado um aumento das desigualdades sociais e regionais em função da maior vulnerabilidade a que estas economias estão expostas. Em resposta a essas ameaças provocadas pela globalização e na busca de fortalecer as regiões de fronteira configura-se nos países da América do Sul estratégias para o combate às desigualdades para o fortalecimento desses espaços sub-regionais, buscando a dinamização econômica, o fortalecimento de infraestrutura social e produtiva.

O Governo Federal estabelece áreas de planejamento a partir da proposta de reestruturação do Programa de Desenvolvimento da Faixa de Fronteira (PDFF) abordando em arcos (Central, Sul e Norte), e espaços sub-regionais. Mato Grosso do Sul insere-se no Arco Central, juntamente com os Estados de Rondônia e Mato Grosso. Para a criação das sub-regiões desses arcos, considera-se a base produtiva e a identidade cultural.

A unidade do Arco deriva do caráter de transição entre a Amazônia e Centro-Sul do país e de sua posição central no subcontinente.

Com a reestruturação do PDFF, do Ministério da Integração Nacional, têm-se políticas públicas voltadas para o desenvolvimento dessa área, em parceria com estados e municípios. Se por um lado, o Programa conta com o desafio de transformar concepções, valores e enfrentar problemáticas oriundas de uma trajetória negativa, por outro, enfrenta o desafio de dimensionar estratégias e formas de atuação relevantes para a promoção do desenvolvimento social e econômico na Faixa de Fronteira.

Dentre os objetivos do Programa, prioriza-se o desenvolvimento por meio da redução das desigualdades sociais, econômicas e ambientais, visando acentuar as potencialidades locais com o relacionamento e articulação com países vizinhos.

Em vista disto, visa instituir iniciativas que consideram as singularidades da região, e também a defesa de estratégias de desenvolvimento local, tais como a estruturação de arranjos produtivos locais, sublinhando atenção para a infraestrutura social, econômica e ambiental, a base institucional, além da organização e coesão das sociedades locais.

## **PROGRAMA DE DESENVOLVIMENTO DA NOVA ECONOMIA SUL-MATO-GROSSENSE**

O Programa de Desenvolvimento da Nova Economia sul-mato-grossense consiste em um conjunto coordenado de iniciativas que, partindo da situação atual do estado, com as suas fragilidades e potencialidades, ao longo dos próximos anos, propiciem um crescimento econômico pautado em uma maior coesão social, bem como em uma elevada e crescente valorização do meio ambiente.

A difícil realidade nacional implica reconhecer que só haverá efetivo crescimento e convergência no quadro atual, se Mato Grosso do Sul adotar uma estratégia pró-desenvolvimento não desconsiderando a questão da sustentabilidade.

O Programa objetiva a diversificação da matriz produtiva, a redução das desigualdades socioeconômicas regionais e a atração de novos investimentos.

Os passos para promover o crescimento econômico sustentável se iniciam com o desenvolvimento de competências necessárias para aumentar o potencial de inovação das empresas, pelo apoio aos pequenos negócios e a execução de ações de cidadania e defesa do meio ambiente, considerando o contexto de crescente competitividade. Tais condições se mostram indispensáveis para que se possam explorar as oportunidades abertas pela evolução para a “sociedade do conhecimento”.

Além disso, o Programa almeja assegurar um crescimento célere da economia sul-mato-grossense, que permita um crescimento mais rápido da produtividade, associado a um forte investimento em novos setores. Busca também, a criação de novos postos de trabalho, exigindo uma mudança na estrutura concentrada da produção em determinados segmentos com um grau de diversificação semelhante ao do país, estando também mais sintonizado com a dinâmica do comércio internacional. Esse crescimento deverá ser menos intensivo em consumos energéticos e recursos naturais, aproveitando e estimulando as possibilidades de fontes de recursos renováveis.

## **PROGRAMA DE DESENVOLVIMENTO DO TURISMO**

O Plano Nacional do Turismo, concebido pelo Ministério do Turismo, propõe a atividade turística como modalidade econômica estratégica capaz de gerar postos de trabalho, contribuir para a valorização e proteção do patrimônio nacional, dinamizar outras economias, melhorar a vida das comunidades visitadas e gerar divisas.

Em Mato Grosso do Sul a atividade turística se torna ainda mais relevante, considerando suas singularidades naturais e culturais, capazes de movimentar fluxos de turistas regionais, nacionais e internacionais.

Atualmente, os produtos turísticos do estado estão em diferentes estágios de desenvolvimento, sendo que alguns já se encontram consolidados, principalmente na região Bonito/Serra da Bodoquena e Pantanal. Nestes destinos, o turismo vem sendo trabalhado em roteiros, movimentando fluxos de turistas, fortalecendo a economia municipal e gerando qualidade de vida para seus residentes.



Contudo, o estado ainda possui um grande potencial para desenvolver o turismo em várias regiões, gerando ainda mais postos de trabalho, maior valorização e proteção do patrimônio natural, histórico e cultural, maior dinamismo na economia do estado e imensuráveis melhorias na vida das comunidades visitadas.

Mesmo cidades que possuem sua economia baseada em outras vocações, podem incrementá-la com investimento em atrativos turísticos e beneficiar-se deste setor, que impacta 52 segmentos diferentes da economia, além da arrecadação de impostos diretos e indiretos decorrentes da atividade e, ainda, possui alto potencial como agente de transformação social, oferecendo alternativas de renda e aumentando a autoestima da população.

Assim, o Programa de Desenvolvimento do Turismo pretende estender os benefícios já percebidos pela região de Bonito/Serra da Bodoquena e do Pantanal, através da atividade turística, para todos os 79 municípios do estado, possibilitando que tenham nessa atividade mais uma fonte econômica geradora de inúmeros benefícios para a economia e populações.

O Programa tem como objetivo geral desenvolver a atividade turística em Mato Grosso do Sul através da elaboração de novas Rotas e Roteiros Turísticos que contemplem e integrem o potencial natural, cultural e tecnológico dos 79 municípios do estado.

Aliado a este objetivo principal, pretende-se ampliar a oferta de atrativos turísticos de Mato Grosso do Sul, possibilitar um fortalecimento econômico do estado e municípios, aumentar a oferta de empregos e renda aos cidadãos sul-mato-grossenses, garantindo assim, a melhoria constante na qualidade de vida dos cidadãos.

## **PROGRAMA DE EDUCAÇÃO E QUALIFICAÇÃO PROFISSIONAL, TRABALHO E ACESSO A EMPREGO E RENDA**

A educação é a principal ferramenta para formação dos cidadãos, contribuindo para o aprimoramento de suas potencialidades, visando o pleno desenvolvimento da pessoa, seu preparo para o exercício da cidadania e sua qualificação para trabalho. A educação profissional técnica, tecnológica e superior deve valorizar a integração dos conhecimentos científicos com o técnico a partir das demandas regionais do estado, contribuindo para a formação da sociedade, ampliando as oportunidades educacionais e de um futuro melhor.

O Programa tem como eixos estruturantes a Qualificação Social e Profissional, a Intermediação de Mão de Obra, a Economia Solidária e o acesso ao Microcrédito. As ações e serviços contidos no programa incorporam as demandas presentes na sociedade sul-mato-grossense no que tange a responsabilidade política de forma ágil, inovadora e descentralizada.

No eixo da Qualificação Social e Profissional, situam-se ações complementares que contribuem para a ampliação das oportunidades de inclusão social pelo trabalho e emprego através do Plano Estadual de Qualificação Profissional, coordenado pela Fundação do Trabalho de Mato Grosso do Sul, que tem o objetivo de promover cursos de qualificação profissional de nível básico para a população em situação de desemprego e de vulnerabilidade social.

O Programa oferece cursos com carga horária total de 40 h/a, preparação básica para o trabalho de conhecimento geral e complementar. Os beneficiários serão trabalhadores desempregados oriundos do banco de dados do sistema público de intermediação de mão-de-obra, cadúnico e IBGE. Ressaltamos, contudo, que outras intervenções como o Programa Nacional de Acesso ao Ensino Técnico e Emprego – PRONATEC deverão ser incorporados as demandas de qualificação por apresentar maior capilaridade e, ofertar de cursos de qualificação social e profissional com carga horária ampliada cujo objetivo visa atender demandas específicas de setores da economia que se encontram em crise, e/ou com falta de trabalhadores qualificados para o preenchimento de postos de trabalho.

O eixo Intermediação de Mão de Obra tem como objetivo reduzir o desemprego friccional, contribuindo para que os postos de trabalho vagos não sejam extintos ou que não venha a ocorrer agregação de ocupação por dificuldades no preenchimento da vaga. Nesse sentido, este eixo tem como proposta serviços inovadores a serem disponibilizados à população sul-mato-grossense como: a Agência Modelo, que tem como foco, a integração e a acessibilidade na oferta de serviços da Política Pública de Emprego, Trabalho e Renda e das demais políticas sociais, com rapidez, eficiência e agilidade, e a Agência Virtual que contempla dois novos serviços sendo eles os terminais fixos e móveis de autoatendimento.

Já o eixo da Economia Solidária, além de implantar e executar ações e projetos de geração de renda para pequenos e micros empreendedores, realizará o apoio à organização de empreendimentos solidários como cooperativas ou associações, assessorando e acompanhando os grupos produtivos.

O eixo Microcrédito, além dos serviços ofertados pela coordenadoria de microcrédito, realizará a parceria entre a FUNTRAB e o Banco Cidadão visando o fortalecimento de ações e serviços de apoio e fomento à assistência técnica aos pequenos e microempreendedores.

## PROGRAMA DE EQUILÍBRIO FISCAL E GESTÃO DE RECURSOS

Diante de um quadro de incertezas no plano político nacional, em que se encontram em discussão diversas reformas (entre elas a tributária) e de uma economia com razoável grau de imprevisibilidade, garantir a arrecadação sustentável do estado deve ser objetivo institucional permanente, a fim de que este seja, em termos de receitas, cada vez mais auto-suficiente e menos dependente de recursos federais, isonômico em termos de tributação e fiscalização, e preparado para enfrentar as variações de desempenho da economia. Espera-se atingir a arrecadação sustentável do estado por meio de eficaz planejamento fiscal, monitoramento preventivo e fiscalização de empresas, para promoção da isonomia fiscal e do cumprimento voluntário das obrigações tributárias pelo contribuinte.

Tendo em vista as crescentes demandas da sociedade que precisam ser atendidas pelo estado e os limitados recursos públicos, é imprescindível que este promova a melhor alocação possível desses recursos visando a atender precipuamente o interesse público. Para que esta alocação seja ótima, é necessário um rigoroso controle dos gastos públicos e uma eficiente sistemática que proporcione a administração dos recursos públicos com eficácia e eficiência.

## PROGRAMA DE EXECUÇÃO PENAL, CUSTÓDIA E RESSOCIALIZAÇÃO

A Agência Estadual de Administração do Sistema Penitenciário – AGEPEN – é o órgão responsável por administrar o sistema penitenciário adulto sul-mato-grossense, assegurando a custódia de presos provisórios, sentenciados e a efetiva execução das penas. Segundo dados do Departamento Penitenciário Nacional, o Estado de Mato Grosso do Sul detém um dos maiores índices de presos por 100 mil habitantes: 568,9.

Atualmente, a AGEPEN, possui 46 Unidades Prisionais, com 7.235 vagas, para atender uma demanda de 14.495 presos distribuídos nos regimes fechado, semiaberto e aberto. Considerando a necessidade de ressocialização do preso, como dever social e condição de dignidade humana, faz-se necessário a promoção da qualidade de vida, por meio de medidas de ressocialização e reintegração à sociedade.

O Programa de Segurança, Custódia e Ressocialização de Execução Penal objetiva a modernização da estrutura física, com construções, ampliações e reformas das unidades penais na capital e no interior; a reestruturação e reaparelhamento da AGEPEN, com

aquisições de equipamentos de proteção individual, de inspeção eletrônica, vigilância, contenção de pessoas e equipamentos bélicos e não bélicos; o desenvolvimento de iniciativas de ensino e qualificação profissionalizante; e a utilização da mão de obra do custodiado em serviços à comunidade. Além disso, busca-se a melhora do sistema de execução penal por meio de iniciativas de instalação de ouvidorias, corregedorias, centrais de visitantes, vigilância, inteligência, entre outros.

No tocante a ressocialização do menor infrator, compete à Superintendência de Assistência Socioeducativa – SAS/SEJUSP - coordenar e executar as políticas voltadas ao atendimento de adolescentes em conflito com a Lei, bem como promover a ressocialização e reintegração do adolescente infrator, esteja ele privado de liberdade, em semiliberdade ou em meio aberto.

Cabe ao Governo do Estado de Mato Grosso do Sul cuidar da prática institucional, encarregando-se do trabalho de sócio educador e garantir os direitos básicos do adolescente infrator, em consonância ao Estatuto da Criança e do Adolescente (ECA) e Sistema Nacional de Atendimento Socioeducativo (SINASE). No processo de execução dessa política é fundamental a superação dos enfoques repressivos e/ou assistencialistas, criando (recriando) ações inovadoras e coerentes que vão desde a educação formal direcionada para esta clientela (educação básica) até as rotinas diárias desse adolescente, os quais devem ser vistos como educandos, sujeitos de direitos que necessitam ser reinseridos socialmente em seu próprio meio.

O Programa de Segurança, Custódia e Ressocialização de Execução Penal visa à regionalização das medidas socioeducativas, por meio da construção, reforma e aplicação de unidades de internação em outras regiões do Estado de Mato Grosso do Sul, conforme preconiza o artigo 124, inciso VI do ECA/90, no qual o adolescente possui o direito de cumprir a internação na mesma localidade ou naquela mais próxima ao domicílio de seus pais ou responsável. Além de iniciativas de promoção do bem-estar físico e mental e de ressocialização do adolescente infrator, por meio de equipamentos e materiais necessários à garantia da segurança e integridade física.

## **PROGRAMA DE GOVERNANÇA E GESTÃO**

Desenvolvimento de gestão participativa, desburocratizada e moderna, com foco em resultados. Considerando a visão de futuro do Estado de Mato Grosso do Sul, que trata de um bom lugar para viver e investir, com qualidade de vida e prioridade nas pessoas, a eficiência e modernização são variáveis fundamentais para essa conquista a médio prazo. A gestão por resultados é um meio para o atingimento deste objetivo e, como consequência, o fortalecimento da governança, principalmente pela atenuação de conflitos e maior eficiência administrativa e econômica do estado.

A implementação de uma sistemática de gestão, que inclui a criação de um escritório de projetos, permite melhorar o processo de planejamento, monitoramento das ações de governo, bem como define métodos padronizados e consistentes de gestão na administração direta e indireta do estado. A gestão por resultados proporcionará um maior nível de confiança ao cidadão sul-mato-grossense e ao empresariado regional, nacional e internacional.

A gestão dos recursos públicos deve ser feita com planejamento e critérios definidos pelo programa de governo aprovado pela população nas urnas. A qualidade do gasto deve ser equilibrada entre receitas e despesas visando a contemplar o programa de governo e as prioridades definidas neste. A transparência das ações do governo deve ser total, apresentando todos os valores de receitas e despesas, assim, as ações implementadas devem ser apresentadas de forma clara à população através de ferramentas que facilitem o entendimento da aplicação e da gestão dos recursos públicos.

## **PROGRAMA DE IDENTIDADE E PROTAGONISMO DE MS**

O Programa de Identidade e Protagonismo de MS visa a maior inserção e grau de influência do estado no cenário político regional e nacional, bem como a maior visibilidade no contexto internacional, principalmente no aspecto econômico. Considerando a região de fronteira internacional, ganham relevância também os aspectos político e social.

As iniciativas deste Programa pretendem tornar transparente e republicano o diálogo político que se configura como uma ferramenta para o fortalecimento do desenvolvimento do estado e do regime democrático. Além disso, busca ampliar a articulação política com a sociedade civil organizada, conselhos de classe e outros poderes, aumentar a exposição internacional de Mato Grosso do Sul, bem como fortalecer a sua identidade cultural.

## **PROGRAMA DE INFRAESTRUTURA E LOGÍSTICA**

A dimensão da importância da infraestrutura no país pode ser aquilatada se tivermos em mente que o equacionamento das questões dos transportes no Brasil constitui-se em um dos pressupostos basilares para assegurar a retomada do crescimento sustentado da economia nacional. De certo, um bom planejamento para o setor, além de prever a ampliação da infraestrutura, removendo uma série de gargalos hoje existentes, deve vislumbrar mudanças estruturais significativas na matriz de transportes.

A implementação da estrutura rodoviária, priorizada desde meados do século passado, revela-se atualmente insuficiente e precária. O Mato Grosso do Sul, para ganhar competitividade, precisa consolidar e desenvolver uma malha de transportes que permita aos seus usuários disporem, em seus planos de logística, da combinação de diferentes modais, atuando de forma integrada, a partir de um planejamento realizado sob uma visão sistêmica.

Foi possível diagnosticar que a malha de transporte de MS não evoluiu nos últimos anos, apresentando o modal rodoviário, o mais caro dos modais presentes no estado, como o mais utilizado, movimentando aproximadamente 81% de toda carga. A malha ferroviária, que transportava 10% dessa carga, se encontrava deteriorada, necessitando de investimentos de infraestrutura. O transporte hidroviário que dispõe de duas grandes hidrovias, só transportava 9% de toda carga à época. Constatou-se, assim, que a malha de transporte de Mato Grosso do Sul é inadequada, penalizando o sistema produtivo do estado, pior que a própria matriz de transporte nacional, que apresentava uma movimentação de carga de 60%, 33% e 7%, respectivamente, pelos modais rodoviário, ferroviário e hidroviário.

O Programa de Infraestrutura e Logística de Transporte tem como objetivo definir a visão de futuro e as estratégias de intervenção e a programação dos investimentos voltados à infraestrutura do estado e à reorganização das suas cadeias logísticas, fomentando a racionalização dos fluxos de transporte, o uso da multimodalidade, a redução dos custos de transportes, o aumento da competitividade da produção, a melhoria da infraestrutura de ferrovias, hidrovias, portos, armazéns, rodovias, aeroportos, aeródromos e terminais de carga, maximizando o acesso aos diversos modais de transporte, viabilizando a mobilidade e proporcionando o desenvolvimento do estado.

Com o aumento da produção agroindustrial e a ocupação de novas fronteiras cada vez mais distantes dos grandes centros consumidores do país e dos portos de exportação, cresce a preocupação de como entregar essa produção aos consumidores a preços competitivos.

## **PROGRAMA DE MATRIZ ENERGÉTICA**

A matriz energética do Estado de Mato Grosso do Sul, no que tange à geração de energia elétrica, é basicamente composta pelas fontes hidráulicas de médio e pequeno porte, térmicas à biomassa de cana-de-açúcar e do aproveitamento do processo de produção de celulose, correspondendo respectivamente a 20%, 40% e 40% de um total de aproximadamente 1.000MW de energia assegurada, ou seja, energia injetada no sistema elétrico brasileiro, destinada aos mercados livre e cativo.

Não são consideradas nessa análise as fontes de geração destinadas aos consumos próprio dos produtores, tampouco as fontes térmicas a gás natural que operam em regime de reserva, totalizando mais de 500MW de potência média disponível.

O potencial de crescimento das duas primeiras alternativas de geração acima citadas, é enorme, considerando a extensão de área agricultável para expansão da cultura de cana-de-açúcar, e as últimas alterações positivas na legislação pertinente à aprovação de projetos de geração hidráulica do porte das PCH's ( Pequenas Centrais Hidroelétricas ).

Podemos estimar um crescimento de mais 270MW de capacidade instalada de térmicas à biomassa de cana-de-açúcar e de mais 2.000MW para os projetos hidráulicos.

A energia solar aparece como uma importante alternativa para a geração de energia elétrica no Estado de Mato Grosso do Sul, levando-se em consideração sua posição geográfica no Brasil.

O estado tem à disposição uma quantidade de irradiação solar durante o ano em torno de 2.000 kWh/m<sup>2</sup>, o que possibilita a geração de mais de 10.000 MW médios aproveitando áreas improdutivas para implantação dessa modalidade de geração de energia.

Os desafios são grandes para assegurarmos este incremento de energia na nossa matriz. Cabe ao estado promover a adoção de benefícios que possibilitem a implantação de empreendimentos de porte para geração da energia potencial existente e necessária ao nosso crescimento.

Várias formas de benefícios poderão ser propostas, dentre as quais destacamos os benefícios fiscais e a disponibilização de informações do potencial de energia solar existente através de mapas a serem elaborados para esta finalidade.

## **PROGRAMA DE PRODUÇÃO E ADEQUAÇÃO HABITACIONAL INTEGRADA E FOMENTO AO DESENVOLVIMENTO URBANO**

A universalização do acesso à moradia digna de todos os cidadãos de Mato Grosso do Sul é a premissa norteadora do Programa Habitacional do Governo do Estado. O enfrentamento das necessidades habitacionais da população de forma a proporcionar dignidade e inclusão social aos cidadãos se preocupa em conjugar a moradia com infraestrutura básica, regularização fundiária, acesso a serviços comunitários, acesso ao mercado de trabalho e integração social e desenvolvimento econômico da população alvo da produção de moradia, enfim, acesso à cidade e todos os benefícios que ela proporciona aos seus cidadãos.

Para atendimento a estas necessidades faz-se necessária a produção de moradia, a adequação de moradias e a adoção de legislação que estabeleça a função social da propriedade. Entende-se como produção de moradias aquela que se dirige a atender o déficit habitacional, englobando as moradias que em razão de sua precariedade devem ser repostas ou ao incremento de estoque para atender a coabitação familiar involuntária, ou aluguel e dos que vivem em unidades com grande densidade.

As moradias inadequadas são aquelas habitações que não proporcionam condições desejáveis, o que não implica necessariamente na construção de uma nova unidade habitacional. Esta inadequação pode ser relativa a questão fundiária, falta de unidade sanitária ou banheiro, infraestrutura ou adensamento excessivo.

Outra ação fundamental para possibilitar o acesso à terra urbanizada da população de menor renda é a adoção de instrumentos urbanísticos do Estatuto da Cidade que possibilitam enfrentar a dificuldade do acesso à terra urbana. Segundo os estudos da Fundação João Pinheiro (IBGE) baseados no Censo Demográfico 2010, o Estado de Mato Grosso do Sul possuía um déficit habitacional de 86.009 unidades habitacionais, sendo 22.549 precários, 32.125

coabitação, 26.027 aluguel excessivo, 5.308 adensamento excessivo. Na inadequação habitacional os números apresentados foram os seguintes: 363.408 carência de infraestrutura, 6.895 ausência de banheiro e 15.097 de adensamento excessivo.

## PROMOÇÃO AO ESPORTE E LAZER

As Políticas de Esporte e Lazer, que se enquadram como políticas sociais no âmbito das políticas públicas, são consideradas instrumentos que possibilitam a instituição de meios capazes de permitir à população o alcance do pleno exercício da cidadania na medida em que proporciona o cumprimento do preceito constitucional do direito de todos ao acesso à atividade física e ao esporte (art. 217 da C.F.).

As políticas de esporte e lazer contribuem positivamente para prevenção e auxílio às problemáticas da saúde, promovendo melhor qualidade de vida e bem-estar, auxiliando na diminuição das desigualdades e no resgate de valores e princípios, além de atuar como ferramenta de prevenção à violência, à criminalidade, às drogas, alcoolismo, à exploração sexual/prostituição, promovendo ainda a melhoria do convívio familiar.

Por isso, a prevalência dos interesses das pessoas deve ser pensada no sentido da sua valorização, crescimento e desenvolvimento, como um desafio a ser enfrentado, a partir de um olhar de transformação significativa, em especial nas comunidades de alta vulnerabilidade social, para possibilitar o desenvolvimento da convivência social, a construção de valores, a melhoria da saúde e o aprimoramento da consciência crítica. Destaque-se a indispensável necessidade de se explorar o pluralismo do esporte que é a sua inter-relação com a educação física, a atividade física e o lazer no universo biológico, psicológico, sociológico e cultural, garantindo a efetiva participação do profissional de educação física.

Mato Grosso do Sul tem se destacado pelo alto índice de obesidade, como demonstra pesquisa realizada pelo Ministério da Saúde que avalia a qualidade de vida da população brasileira revelando que Campo Grande está entre as cinco capitais do país com maior número de obesos. As estatísticas recentemente publicadas indicam índices preocupantes relacionados com problemas de saúde em decorrência do sedentarismo. Mais da metade da população brasileira (52,5%) está acima do peso ideal e, apenas 54,1% da população brasileira pratica alguma atividade física, dos quais 90,3% sem qualquer orientação (Vigitel 2014). Dados da Organização Mundial de Saúde apontam que 3,2 milhões de mortes por ano são atribuídas à atividade física insuficiente, sendo que o sedentarismo é o quarto maior fator de risco da mortalidade global.

As políticas públicas de esporte e lazer de Mato Grosso do Sul incorporam as manifestações do esporte, aqui consideradas o esporte de rendimento, esporte educacional, esporte escolar e esporte de participação (lazer), a serem alcançadas por entregas nesses múltiplos campos e nas mais diversas faixas etárias mediante a ampliação e qualificação das ações. Para tal, se faz necessária a contínua qualificação dos recursos humanos, o diagnóstico e ampliação da rede de infraestrutura do desporto, a melhoria do nível técnico das representações desportivas estaduais, a ampliação da oferta de atividades físicas, desportivas e de lazer e a maior abertura de espaços para a prática de atividades físicas pela comunidade em todos os municípios do estado.

## PROGRAMA DE QUALIDADE NA EDUCAÇÃO

O Plano Estadual de Educação de Mato Grosso do Sul/PEE (2014 – 2024) em consonância com o Plano Nacional de Educação, estabelece metas e estratégias para a educação do estado para os próximos dez anos e, conforme preconiza a Constituição Federal, cabe ao estado garantir o direito à educação de qualidade.

Entretanto, dados do Índice de Desenvolvimento de Educação Básica/IDEB, sinalizam que a Secretaria de Estado de Educação deve centralizar esforços para elevar o desempenho dos estudantes sul-mato-grossenses, de forma a assegurar o acesso, a permanência com qualidade social e o êxito no processo de escolarização, levando-se em consideração o desempenho insatisfatório do estado neste índice. Vide resultados abaixo:

**IDEB 2013**

	Anos Iniciais	Anos Finais	Ensino Médio
<b>MS</b>	5,2	4,1	3,6
<b>Rede Estadual</b>	5,1	3,7	3,4

Fonte: Inep

Nessa premissa, percebe-se claramente, a necessidade de uma política educacional que esteja articulada com toda a sociedade, de maneira que toda ação educacional esteja voltada para melhorar a qualidade da aprendizagem. O enfrentamento de algumas situações como o abandono escolar e a reprovação requer concentração de esforços coletivos, pois ambos geram a distorção idade/série ou idade/ano, a qual caracteriza-se pela proporção de estudantes que apresentam mais de dois anos de atraso escolar.

Outro fator importante é a necessidade de propiciar ambientes agradáveis e estimuladores que despertem nos estudantes o gosto pela aprendizagem, para tanto um dos aspectos a ser revisto é a estrutura física das unidades escolares já existentes e/ou ainda construir novas unidades com vistas a criação de espaços mais apropriados como salas ambientes, laboratórios, bibliotecas e adequações no que concerne a acessibilidade.

É importante ressaltar os princípios da educação escolar no Estado de Mato Grosso do Sul estabelecidos na Lei nº 2.787, de 24 de dezembro de 2003, que dispõe sobre o Sistema Estadual de Ensino de Mato Grosso do Sul, com destaque especial para os incisos I e IX:

I - igualdade de condições para o acesso e permanência na escola;

XIV - garantia da educação básica a toda criança e adolescente em território sul-mato-grossense.

Dessa forma, a Secretaria de Estado de Educação de Mato Grosso do Sul tem como missão garantir a qualidade do ensino e da aprendizagem e ser referência em educação.

## **PROGRAMA DE REESTRUTURAÇÃO DE SEGURANÇA PÚBLICA E JUSTIÇA**

O Estado de Mato Grosso do Sul é considerado um corredor para o tráfico ilegal de drogas, armas e munições que abastecem os grandes centros urbanos do país, além de servir de passagem para veículos roubados para os países fronteiriços. O estado é, ainda, utilizado para o contrabando e descaminho como ponto estratégico de articulação do crime organizado. Atualmente, os municípios mais afetados atualmente com a problemática são aqueles situados na linha internacional ou na faixa de fronteira.

A Secretaria de Estado de Justiça e Segurança Pública tem por objetivo coordenar e integrar todas as estratégias e ações de segurança pública e justiça do Estado de Mato Grosso do Sul, respeitando as atribuições constitucionais de cada instituição. Dentre de sua estrutura encontram-se as Superintendências de Segurança Pública, de Inteligência, de Apoio Administrativo e Operacional, de Políticas de Segurança Pública, de Políticas Penitenciárias e a de Ações Socioeducativas. Além da Agência Estadual de Administração do Sistema Penitenciário – AGEPEP -, e as instituições Polícia Civil, Polícia Militar, Corpo de Bombeiros Militar, Coordenadoria Geral de Perícias, Centro Integrado de Operações de Segurança - CIOPS, Departamento de Operações de Fronteira - DOF e Coordenadoria Geral de Policiamento Aéreo - CGPA.

O Programa de Reestruturação da Segurança Pública e Justiça objetiva o reaparelhamento da SEJUSP por meio de iniciativas de construção, reforma e ampliação da estrutura física das unidades, presentes nos 79 municípios de MS; aquisições de equipamento e materiais de proteção individual e armamentos bélicos letais e não letais; a modernização da frota veicular operacional e administrativa; além da capacitação e treinamento das forças policiais na execução das suas políticas públicas de segurança e justiça específicas de cada instituição. Alcançando esse objetivo a SEJUSP estará preparada para assegurar a vida e a defesa do patrimônio de cada indivíduo, reduzindo a violência e a criminalidade, promovendo a paz e a defesa social e propiciando maior sensação de segurança ao cidadão.

## **PROGRAMA DE UNIVERSALIZAÇÃO DO ABASTECIMENTO DE ÁGUA E AMPLIAÇÃO DO ESGOTAMENTO SANITÁRIO**

O saneamento básico visa a melhorar a vida e saúde dos habitantes, impedindo que fatores físicos de efeitos nocivos possam prejudicar as pessoas no seu bem-estar físico, mental e social. Como uma questão essencialmente de saúde pública, o acesso aos serviços de saneamento básico deve ser tratado como um direito do cidadão, fundamental para a melhoria de sua qualidade de vida.

Segundo o Ministério das Cidades, o saneamento básico ou ambiental é composto pelos serviços de abastecimento de água potável, esgotamento sanitário (coleta, tratamento e destinação final), gestão de resíduos sólidos urbanos (coleta, tratamento e disposição final), além do adequado manejo de águas pluviais urbanas, com o consequente controle de enchentes. De acordo com dados do SNIS 2013, 82,5% dos brasileiros são atendidos com abastecimento de água e 48,6% da população tem acesso ao esgotamento sanitário. Em

relação aos resíduos sólidos, estima-se que 70 % das cidades brasileiras possuem vazadouros a céu aberto como forma de disposição final dos rejeitos.

No MS 99,32% da população possui atendimento com água potável e 52,10% recebe o serviço de esgotamento sanitário. No Governo de Mato Grosso do Sul, a SANESUL - Empresa de Saneamento de Mato Grosso do Sul - tem por objeto o planejamento, a execução e administração dos serviços de abastecimento de água e de esgotamento sanitário, respeitado o peculiar interesse dos municípios de MS.

A SANESUL opera em 68 dos 79 municípios do estado, nos quais 99,5% da população urbana é atendida com abastecimento de água e 49% possui rede de coleta e tratamento de esgoto à disposição. Dentre os principais desafios para o PPA 2016-2019, está a manutenção da universalização dos serviços de abastecimento de água potável por meio do atendimento ao crescimento vegetativo da população sul-mato-grossense, a redução de perdas no abastecimento de água e a universalização do esgotamento sanitário.

Na gestão de resíduos sólidos urbanos cerca de 92% dos municípios sul-mato-grossenses acondiciona de forma errônea seus resíduos sólidos (lixo). É comum se observar lixo domiciliar, lixo hospitalar e entulhos em geral tendo a mesma destinação, ou seja, sem tratamento adequado e ambos ocupando o mesmo lugar no espaço do lixão.

Estima-se que, dos setenta e nove Municípios de MS, cerca de 80% possuem pessoas trabalhando como catadores de recicláveis. A grande maioria “vive” e sobrevive dos lixões. É comum a presença de famílias inteiras nesses locais, principalmente crianças de 04 a 17 anos.

Outro dado alarmante diz respeito às doenças causadas pela proximidade com esses materiais contaminados, como diarreias, vômitos, verminoses, entre outros.

No Mato Grosso do Sul existem apenas oito aterros sanitários municipais licenciados pelo IMASUL. Os demais municípios dispõem seus resíduos sólidos de maneira inadequada, sendo a grande maioria em lixões a céu aberto, onde se pode observar a presença de vetores. A Lei federal nº 12.305/2010 estabelece a Política Nacional de Resíduos Sólidos, que possui como instrumento o Plano de Resíduos Sólidos.

Este Plano visa a atender de forma sistemática as ações propostas pelo Governo Federal para a mitigação dos impactos decorrentes da disposição inadequada de rejeitos oriundos da ocupação humana, que, em muitas situações ocorre de forma desordenada.

O Plano Estadual de Resíduos Sólidos de Mato Grosso do Sul surge como instrumento de estabelecimento de metas de gestão, propondo projetos e ações necessários para atendimento da legislação, a formação de aterros sanitários, o aproveitamento energético dos gases gerados, a eliminação e recuperação de lixões, além incentivar e viabilizar a gestão consorciada ou compartilhada dos resíduos sólidos entre as cidades.

## **PROGRAMA DE VALORIZAÇÃO E PRESERVAÇÃO DO MEIO-AMBIENTE**

Promover o desenvolvimento sustentável dos municípios por meio do fortalecimento da economia local e consequente diminuição das desigualdades regionais.

Fortalecimento da gestão ambiental; regularização ambiental e fundiária; e promoção de cadeias produtivas sustentáveis, com foco na agricultura familiar.

Para isso a intenção é trabalhar para melhoria da governança pública municipal, da promoção da segurança jurídica, da conservação dos recursos naturais e recuperação ambiental.

Alguns princípios nortearam sua elaboração, tais como uso sustentável da biodiversidade e fortalecimento da agricultura familiar, geração de emprego e renda, desenvolvimento industrial e tecnológico e perspectiva de inclusão social e regional, além da participação popular e do controle social sobre todas as ações decorrentes dessa iniciativa.

## PROGRAMA ECONOMIA CRIATIVA

A Economia Criativa tem obtido destaque nas discussões de instituições internacionais como a UNCTAD (Conferência das Nações Unidas para o Comércio e o Desenvolvimento), o PNUD (Programa das Nações Unidas para o Desenvolvimento) e a UNESCO (Organização das Nações Unidas para a Educação, a Ciência e a Cultura), sendo considerado um eixo estratégico de desenvolvimento para as sociedades contemporâneas.

Também a AGENDA 21, ressalta que a qualidade do desenvolvimento local requer a ligação entre as políticas culturais e as demais políticas públicas, as quais reiteram o caráter transversal e transdisciplinar que fundamentam a Economia Criativa. No entanto, os estudos sobre o tema são ainda incipientes, tanto nos campos acadêmicos como nos setores pragmáticos da atividade criativa no Estado de Mato Grosso do Sul.

Para atender a esta lacuna, o Programa de Economia Criativa objetiva identificar, mapear e monitorar áreas estratégicas da Economia Criativa, a fim de fomentar ações e projetos dos setores criativos identificados e mapeados.

Outra questão relevante, para o fortalecimento do setor, é o reconhecimento institucional da Economia Criativa por parte do Governo do Estado, por meio de sua Secretaria de Estado de Cultura, Turismo, Empreendedorismo e Inovação com a criação do Programa de Economia Criativa que propõe criar, junto à sociedade, o primeiro Plano Estadual de Economia Criativa.

Este plano objetiva, a curto, médio e longo prazo, apontar novos caminhos e apresentar novas proposições para a construção de uma política pública que reconheça e potencialize o caráter criativo do estado.

Assim sendo, existe a necessidade de promover o desenvolvimento e a profissionalização de setores criativos com potencialidades econômicas, capazes de gerar oportunidades de emprego e renda, bem como o desenvolvimento dos 79 municípios do estado e suas 11 regiões. Uma perspectiva de desenvolvimento com foco nas pessoas, nas comunidades, nos grupos sociais e culturais, nas vocações e talentos locais.

## PROGRAMA ESTADO DIGITAL INTELIGENTE

O Governo do Estado de Mato Grosso do Sul utiliza atualmente uma série de *links* terceirizados via Internet para conectar as suas diversas unidades nos municípios do estado.

A conexão na maioria dos casos é de baixa qualidade e em muitas localidades não há acesso à rede mundial de computadores. Além disso, vários municípios do estado não contam ainda com Internet de alta velocidade disponível para os cidadãos.

Dentre aqueles em que há disponibilidade, os custos são bastante elevados, inviabilizando uma ampla inclusão digital da população.

O Estado Digital Inteligente buscará criar uma infraestrutura básica para conectar as unidades de governo, em todos os municípios de MS, formando uma rede de troca de dados, sons e imagens.

Essa rede proporcionará maior eficiência e eficácia dos serviços públicos do estado, possibilitando a interação em tempo real entre as diversas unidades de prestação de serviços.

Trará também a oportunidade de disponibilizar acesso à Internet de forma mais acessível para a população, cobrindo as regiões onde ainda não existem os serviços disponíveis e melhorando a qualidade nas localidades já atendidas.

Espera-se com o Programa a integração dos serviços públicos do estado, aumentando sua efetividade e economicidade, com fortes benefícios para os cidadãos. Espera-se, ainda, disponibilizar pontos de inclusão digital em municípios onde os serviços de Internet são ruins ou inexistentes até o momento.

Com o Programa, serão estimulados os projetos municipais de Cidades Digitais ou Cidades Inteligentes, complementando o processo com uma efetiva conectividade e interatividade dos cidadãos de Mato Grosso do Sul.

A RTVE tem como a finalidade transmitir programas diversos de interesse cultural e informativo para a sociedade sul-mato-grossense, mantendo espaço aberto para novos artistas e promovendo a formação do pensamento crítico sobre a nossa cultura regional, incluindo campanha educativas em geral.



Hoje a RTVE apresenta um parque tecnológico desatualizado, operando em modo analógico. Para mudar esse quadro atrasado, será necessário primeiramente atender ao decreto 477 de 20.06.2014 que obriga o encerramento da transmissão do canal analógico em Campo Grande até o ano 2018.

O objetivo desse programa é digitalizar os sinais gerados pela RTVE/MS em Campo Grande e retransmiti-lo para as 21 cidades do interior de Mato Grosso do Sul, nas quais a RTVE/MS possui repetidoras. Essa ação de digitalização do sinal permitirá que a RTVE/MS transmita e retransmita em alta definição de áudio e vídeo.

As produções de áudio e vídeo em streaming ao vivo demandam novas tecnologias digitais para entregar conteúdos de vídeo HD em vários formatos de telas planas para um número maior de espectadores em diversas localidades.

## **PROGRAMA INVESTINDO EM SAÚDE**

Para que a Rede de Serviços seja garantida nas Regiões de Saúde é necessário o investimento em infraestrutura (prédios e equipamentos) que possam fortalecer os diferentes os níveis de atenção, organizados de modo que facilitem o acesso aos serviços pelos usuários.

Serviços estes que visam a melhoria das condições de vida e saúde da população por meio de ações de saneamento básico em saúde, reforma, ampliação, construção e aquisição de equipamentos com tecnologia necessária ao bom desempenho desses serviços.

## **PROGRAMA MS CULTURA**

Mato Grosso do Sul apresenta características histórico geográficas e socioculturais, que o distingue dos demais estados brasileiros. Por suas divisas e fronteiras vários povos adentraram, trazendo sua cultura e seus saberes. Desse contato, emergiu de forma singular, uma cultura híbrida, fronteiriça e transculturada, resultando em uma diversidade que merece proposições de programas voltados a atender às várias matrizes que compõem essa malha cultural, considerando o passado, presente e futuro.

É indiscutível que, por meio da cultura e de ações culturais, promove-se a integração, a educação e a inclusão das pessoas do lugar, além do bem-estar. Desse modo, o Programa Cultura MS objetiva promover o desenvolvimento humano, social e econômico, institucionalizando um processo de gestão cultural democrática e permanente entre sociedade e poder público, de forma a valorizar e praticar a cultura nas três dimensões Simbólica, Cidadã e Econômica.

Há um acúmulo de discussões e debates que vem sendo feitos nos últimos trinta anos em Mato Grosso do Sul entre o poder público e a sociedade civil no entendimento, formulação e vivências de políticas para a área cultural. Em 2013, a elaboração da Lei do Sistema Estadual de Cultura – (SIEC/MS) e o Plano Estadual de Cultura (PEC/MS), contribuiu para consolidar ainda mais conceitos, proposições e contribuições coletivas diversas.

Atualmente, com a renovação dos membros do Fórum Estadual de Cultura e o estímulo à formação e fortalecimento dos Colegiados Setoriais Estaduais, amplia-se a participação e democratização das instâncias de formulação, acompanhamento e avaliação das políticas culturais. Desse modo, trabalhamos para que o estado promova o respeito à diversidade e assegure de forma democrática e permanente os direitos culturais de todos.

É sabido que a cultura reflete o modo de ser, pensar e agir de uma sociedade. Cada qual tem sua identidade, seus valores e modos próprios de expressão. Uma das riquezas do mundo moderno reside no reconhecimento e valorização da diversidade cultural que o compõe. O território sul-mato-grossense tem uma pluralidade cultural advinda da formação de sua malha social que, apesar de valiosa, é ainda pouco reconhecida, valorizada, protegida e difundida.

Compreendendo a cultura a partir da ótica dos direitos e liberdades do cidadão, sendo o estado um instrumento para efetivação desses direitos e garantia de igualdade de condições, buscamos mecanismos para que o acesso à cultura se expanda e com ele o fomento às artes se amplie, estimulando a reflexão, formação, criação, produção, crítica, circulação, promoção, difusão, intercâmbio, troca de saberes e fazeres, cooperação, consumo, registro, documentação e memória.

Trabalhamos para que a presença da arte e da cultura esteja nos mais diversos ambientes sociais, especialmente no ambiente educacional, colaborando e aprofundando o processo de integração estadual, absorvendo os recursos tecnológicos, garantindo as conexões locais com os fluxos culturais contemporâneos e centros culturais regionais, nacionais e internacionais. E acima de tudo, trabalhamos para consolidar uma política pública para a cultura de forma transparente, democrática e participativa.

O Mato Grosso do Sul tem um patrimônio histórico artístico, material e imaterial extraordinário, proveniente de uma região historicamente com influências diversas que formaram e formam sua identidade cultural.

Proteger e promover tal patrimônio torna-se cada vez mais necessário na afirmação da riqueza e singularidade da região pantaneira, de natureza exuberante e generosa, dos saberes populares, terra dos povos indígenas, palco da Guerra do Paraguai, da peculiaridade da miscigenação cultural fronteiriça, um vasto universo de valores tangíveis e intangíveis.

Urge que esse patrimônio seja cada vez mais reconhecido, preservado e difundido, permitindo a todos o cultivo da memória comum, da história, dos testemunhos do passado, para que nos percebamos no presente e avancemos com humanidade em nosso futuro.

## **PROGRAMA PRÓ VIDA E SEGURANÇA PARA TODOS**

O avanço da criminalidade e o aumento da sensação de insegurança representam desafios a serem superados pelo Estado Brasileiro, sobretudo nos grandes centros urbanos.

Soma-se a esses fatores a sensação de impunidade, aliados a morosidade da justiça criminal, a superlotação nos presídios e a capacidade preventiva e investigativa das instituições policiais.

A violência afeta diretamente a sociedade e gera custos sociais e econômicos, notadamente quando se fala dos homicídios que atingem em sua maioria a população jovem de maior vulnerabilidade social.

A Organização Mundial da Saúde recomenda uma taxa de homicídio menor que 10 por 100 mil habitantes. O Estado de Mato Grosso do Sul apresentou em 2014 um taxa de 21,6 mortes por 100 mil habitantes, tendo, portanto, uma diminuição de 23,1% em comparação ao ano de 2002.

Mato Grosso do Sul é o 9º estado com a menor taxa de homicídios no país. A cidade Campo Grande é a quarta capital do país com a menor taxa de homicídio, apresentando uma taxa de 17 homicídios por 100 mil habitantes, contra a média nacional de 36,4. Comparando-se aos anos de 2002 (27,0) e 2011 (16,6) ocorreu uma redução de 37,2% na capital sul-mato-grossense.

Para tanto, a políticas públicas de segurança e justiça visam fazer frente ao combate à criminalidade, visando preservar a vida e o patrimônio da população sul-mato-grossense.

O Programa Pró Vida e Segurança Para Todos foi concebido para coordenar as instituições e forças policiais para instituir, fortalecer e ampliar as políticas públicas de segurança, por meio da aproximação com a sociedade, projetos de educação e prevenção ao crime e tráfico de drogas, realizações de operações policiais, policiamento ostensivo de fronteiras com outros estados e países, entre outros, buscando a redução da violência e criminalidade, e promovendo a paz e a maior sensação de segurança ao cidadão sul-mato-grossense.

## **PROGRAMA REDE SOLIDÁRIA**

O Governo do Estado de Mato Grosso do Sul, por meio da Secretaria Direitos Humanos, Assistência Social e Trabalho- SEDHAST, propõe o Programa Rede Solidária que traz como concepção básica o trabalho articulado, compartilhado e integrado em rede.

Essa concepção tem como finalidade assegurar os direitos sociais, por meio da mobilização de esforços conjuntos com os governos, secretarias estaduais, em especial a SEDHAST, a sociedade civil organizada, as redes de proteção e garantia de direitos, as comunidades e as famílias em situação de vulnerabilidade e risco social, público alvo da proteção social especial, visando à melhoria de vida das pessoas na sua integralidade, sendo estruturado em Módulos:

- 1 - educação, cultura e esporte;
- 2 - escola da família;
- 3 - saúde e prevenção;
- 4 - segurança ;
- 5 - rede de voluntários;
- 6 - emprego e renda;
- 7 - horta orgânica.

E, há, ainda, a possibilidade de implementação de outras propostas advindas da especificidade sociocultural das comunidades atendidas. Assim, o programa possibilita a construção de uma rede inovadora que irá melhorar a vida das pessoas em estado de vulnerabilidade, selecionadas para participarem do Programa em cada polo (território) que será implantada.

## **PROGRAMA SAÚDE COM ASSISTÊNCIA DE MÉDIA E ALTA COMPLEXIDADE FORTALECIDA**

Assistência Farmacêutica é o conjunto de ações voltadas à promoção, proteção e recuperação da saúde, tanto individual como coletiva, tendo o medicamento como insumo essencial e visando ao acesso e seu uso racional. Na perspectiva da obtenção de resultados concretos e da melhoria da qualidade de vida da população, suas ações pautam pela programação, aquisição, distribuição, dispensação, garantia da qualidade dos produtos e serviços, acompanhamento e avaliação de sua utilização. A Assistência Farmacêutica está subdividida em componente básico, estratégico e especializado. Cada componente possui um elenco de medicamentos padronizados, objetivando ampliar o acesso de toda a população do Estado de Mato Grosso do Sul aos medicamentos considerados essenciais.

## **PROGRAMA SAÚDE COM ASSISTÊNCIA FARMACÊUTICA**

Assistência Farmacêutica é o conjunto de ações voltadas à promoção, proteção e recuperação da saúde, tanto individual como coletiva, tendo o medicamento como insumo essencial e visando ao acesso e seu uso racional. Na perspectiva da obtenção de resultados concretos e da melhoria da qualidade de vida da população, suas ações pautam pela programação, aquisição, distribuição, dispensação, garantia da qualidade dos produtos e serviços, acompanhamento e avaliação de sua utilização. A Assistência Farmacêutica está subdividida em componente básico, estratégico e especializado.

Cada componente possui um elenco de medicamentos padroniza dos, objetivando ampliar o acesso de toda a população do Estado de Mato Grosso do Sul aos medicamentos considerados essenciais.

## **PROGRAMA SAÚDE COM ATENÇÃO BÁSICA**

As diretrizes e normas que viabilizam a organização da Atenção Básica estão estabelecidas na Política Nacional de Atenção Básica (Portaria nº 648/GM/MS de 28/03/2006 e revisadas pela Portaria Nº 2.488/GM/MS, de 21/10/2011) caracterizando-se por um conjunto de ações de saúde que se relacionam com aspectos coletivos e individuais e visam resolver os problemas de saúde mais frequentes e de maior relevância para as populações organizadas em territórios bem delimitados, pelas quais assume a responsabilidade sanitária, considerando a dinamicidade existente no território em que vivem essas populações. Ela deve ser a porta preferencial de entrada do cidadão no Sistema Único de Saúde- SUS, garantindo assim o seu acesso e os princípios de universalidade, integralidade e equidade da atenção. A aplicação das diretrizes e normas da PNAB é realizada pela SES/MS com o acompanhamento e corresponsabilidade pelo monitoramento da utilização dos recursos federais da atenção básica transferidos aos municípios e das ações efetivadas pelos mesmos.

## **PROGRAMA SAÚDE COM GESTÃO COMPARTILHADA E FOCO NO TRABALHADOR**

A atuação e articulação em redes regionais é efetivada a partir do aprimoramento das ferramentas de gestão, com vistas à co-gestão, onde os diferentes entes (municípios, estado e união) e sujeitos (usuário, trabalhador e gestor) devem ser corresponsáveis pela produção de saúde, em especial, aquela que se relaciona com as ações de planejamento, regulação, controle, avaliação e auditoria, rotinas administrativas e financeiras e qualificação permanente dos trabalhadores em saúde. Desta forma, fundamenta-se a gestão compartilhada e tendo como foco a saúde do trabalhador das redes de saúde.

## **PROGRAMA SUAS**

A Constituição Federal de 1988 preconiza a Assistência Social como um dever do estado e direito do cidadão, público e reclamável, que compõe a seguridade social de forma não contributiva. Sendo assim, a Política de Assistência Social (PAS) é destinada a quem dela precisar, tem como função a defesa de direitos, a proteção social e a vigilância socioassistencial e está organizada em forma de sistema único denominado Sistema Único de Assistência Social (Suas).

Trata-se de um sistema público que organiza, de forma descentralizada, os serviços socioassistenciais, por meio de um modelo de gestão participativo, que articula os esforços e recursos dos três níveis de governo para a execução e o financiamento da Política. O Suas organiza suas ações em dois níveis de proteção, a Proteção Social Básica (destinada a prevenção de riscos sociais e pessoais) e a Proteção Social Especial (destinada a pessoas e famílias em situação de risco, cujos direitos tenham sido violados), conforme a natureza e por níveis de complexidade do atendimento.

No que tange aos avanços no campo da Assistência Social, afirma-se que no estado a gestão desta política está em consonância com os princípios da intersectorialidade, da cooperação nos três níveis de governo e da operacionalização do controle social por meio da articulação com os conselhos setoriais e de direitos, buscando alcançar maior efetividade, eficiência e eficácia em todo o território sul-mato-grossense.

## **PROGRAMA DE DESENVOLVIMENTO, VALORIZAÇÃO DO SERVIDOR E MERITOCRACIA**

As relações de trabalho têm passado por várias mudanças ao longo dos anos, exigindo um novo perfil de profissional, com competências alinhadas aos objetivos da organização e comprometidos com a consecução dos resultados almejados, não sendo diferente no serviço público.

Atualmente, os servidores públicos são mais cobrados por resultados e, essa maior exigência, tem levado os gestores da área a refletir acerca de aspectos como capacitação, hierarquia, meritocracia e especialização dos processos de trabalho.

Para se obter comprometimento, produtividade, resultados eficientes e o gerenciamento do ambiente organizacional, o setor de recursos humanos deve buscar manter os seus servidores estimulados, por meio de socialização, canal de comunicação aberto e com retorno garantido das informações, além de proporcionar melhorias nas distintas áreas do trabalho.

No momento atual, o Governo do Estado de Mato Grosso do Sul possui 48.137 servidores ativos, dos quais: 17.229 servidores têm nível superior; 4.591, superior incompleto; 12.868 pós-graduados; 401 com doutorado e 64 com pós-doutorado.

Constam, ainda, 19 semianalfabetos. É neste contexto que o Programa de Meritocracia, Desenvolvimento e Valorização do Servidor pretende desenvolver um modelo ideal de reconhecimento, valorização e desenvolvimento do servidor por meio:

1. da gestão por competências;
2. estudos e otimização das regras de avaliação de desempenho individual;
3. promoção nas carreiras do poder executivo estadual; e,
4. readequação da política salarial.

Ao mesmo tempo, será realizada a elaboração e execução do Plano Estadual de Qualificação, que visa a estabelecer um modelo de qualificação permanente com orientação e foco em competências e resultados, e, por último, o projeto de qualidade de vida do servidor que estimula o bem-estar social, os cuidados com a saúde física e mental, a prevenção de doenças ocupacionais, a realização de eventos socioculturais fora do ambiente de trabalho, pensando no servidor de forma integral.

Desta forma, o Programa de Meritocracia, Desenvolvimento e Valorização do Servidor terá como grande objetivo a melhoria da qualidade dos serviços prestados ao cidadão e a valorização integral do servidor; e, especificamente:

1. criar ferramentas para viabilizar a implantação de ações estabelecidas no planejamento estratégico do governo de MS;
2. estabelecer integração e sinergia entre os órgãos e entidades da administração pública estadual; e,
3. definir um modelo de governar que desenvolva conhecimentos, habilidades e atitudes para modernizar a gestão pública.



Governo do Estado de Mato Grosso do Sul  
Secretaria de Estado de Fazenda  
Superintendência de Orçamento  
Demonstrativo do Detalhamento da Despesa por Órgão



R\$

PPA: 2016/2019- SEGUNDA REVISÃO		Tipo de Programa: Temático, Gestão e Manutenção		Data de Emissão: 20/12/2017 11:46:02	Recursos de Todas as Fontes R\$
Esfera: 10 - Fiscal 20 - Seguridade 30 - Investimento					
<b>Unidade Orçamentária:</b> 11101 - SECRETARIA DE ESTADO DE FAZENDA				<b>Esfera:</b> Orçamento Fiscal	
<b>Programa:</b> 2001 - PROGRAMA DE EQUILÍBRIO FISCAL E GESTÃO DE RECURSOS					
<b>Indicador:</b> Despesa Pessoal/ Receita Corrente Líquida					
<b>Unidade de Medida</b>	<b>Índice de Referência</b>	<b>Data de Apuração</b>	<b>Fonte</b>	<b>Base Geográfica</b>	
%	60,00		nd	Estado	
<b>Indicador:</b> Receitas Arrecadação Própria (R\$ milhões)					
<b>Unidade de Medida</b>	<b>Índice de Referência</b>	<b>Data de Apuração</b>	<b>Fonte</b>	<b>Base Geográfica</b>	
Milhões (RS)	8.967,10		nd	Estado	
<b>Indicador:</b> Outras Despesas Correntes/ Receita Líquida Real					
<b>Unidade de Medida</b>	<b>Índice de Referência</b>	<b>Data de Apuração</b>	<b>Fonte</b>	<b>Base Geográfica</b>	
%	24,93		nd	Estado	
<b>Indicador:</b> Investimento / Receita Líquida Real					
<b>Unidade de Medida</b>	<b>Índice de Referência</b>	<b>Data de Apuração</b>	<b>Fonte</b>	<b>Base Geográfica</b>	
%	5,36		nd	Estado	
<b>Indicador:</b> Dívida/Receita Liquidada Real					
<b>Unidade de Medida</b>	<b>Índice de Referência</b>	<b>Data de Apuração</b>	<b>Fonte</b>	<b>Base Geográfica</b>	
%	89,18		nd	Estado	
<b>Indicador:</b> Resultado Primário					
<b>Unidade de Medida</b>	<b>Índice de Referência</b>	<b>Data de Apuração</b>	<b>Fonte</b>	<b>Base Geográfica</b>	
Milhões (RS)	1.250,00		nd	Estado	
<b>Objetivo:</b> Garantir a arrecadação sustentável do Estado					
<b>Iniciativa:</b> Monitoramento das empresas por segmento econômico					
<b>Ação:</b> 2084 - Monitorar as empresas por segmento econômico					



Governo do Estado de Mato Grosso do Sul  
Secretaria de Estado de Fazenda  
Superintendência de Orçamento  
Demonstrativo do Detalhamento da Despesa por Órgão



R\$

PPA: 2016/2019- SEGUNDA REVISÃO		Tipo de Programa: Temático, Gestão e Manutenção		Data de Emissão: 20/12/2017 11:46:02	Recursos de Todas as Fontes R\$
Esfera: 10 - Fiscal 20 - Seguridade 30 - Investimento					
Naturezas	Valor 2018	Valor 2019	Valor Total		
Despesa Corrente	100,00	100,00	200,00		
Despesa de Capital	100,00	100,00	200,00		
<b>Valor Global (R\$)</b>	<b>200,00</b>	<b>200,00</b>	<b>400,00</b>		
<b>Iniciativa:</b> Controle e gerenciamento da dívida ativa					
<b>Ação:</b> 2085 - Controlar o gerenciamento da dívida ativa					
Naturezas	Valor 2018	Valor 2019	Valor Total		
Despesa Corrente	100,00	100,00	200,00		
Despesa de Capital	100,00	100,00	200,00		
<b>Valor Global (R\$)</b>	<b>200,00</b>	<b>200,00</b>	<b>400,00</b>		
<b>Iniciativa:</b> Desenvolvimento de ações de educação fiscal					
<b>Ação:</b> 2086 - Desenvolver as ações de educação Fiscal					
Naturezas	Valor 2018	Valor 2019	Valor Total		
Despesa Corrente	100,00	100,00	200,00		
Despesa de Capital	100,00	100,00	200,00		
<b>Valor Global (R\$)</b>	<b>200,00</b>	<b>200,00</b>	<b>400,00</b>		
<b>Iniciativa:</b> Modernização da fiscalização e monitoramento das mercadorias em trânsito					
<b>Ação:</b> 2082 - Modernizar a fiscalização e monitoramento das mercadorias em trânsito					
Naturezas	Valor 2018	Valor 2019	Valor Total		
Despesa Corrente	100,00	100,00	200,00		
Despesa de Capital	100,00	100,00	200,00		
<b>Valor Global (R\$)</b>	<b>200,00</b>	<b>200,00</b>	<b>400,00</b>		



Governo do Estado de Mato Grosso do Sul  
Secretaria de Estado de Fazenda  
Superintendência de Orçamento  
Demonstrativo do Detalhamento da Despesa por Órgão



Sistema de Planejamento e Finanças

R\$

PPA: 2016/2019- SEGUNDA REVISÃO	Tipo de Programa: Temático, Gestão e Manutenção		Data de Emissão: 20/12/2017 11:46:02	Recursos de Todas as Fontes R\$
Esfera: 10 - Fiscal 20 - Seguridade 30 - Investimento				
<b>Iniciativa:</b> Combate à evasão fiscal				
<b>Ação:</b> 2083 - Combater a evasão fiscal				
<b>Naturezas</b>	<b>Valor 2018</b>	<b>Valor 2019</b>	<b>Valor Total</b>	
Despesa Corrente	100,00	100,00	200,00	
Despesa de Capital	100,00	100,00	200,00	
<b>Valor Global (R\$)</b>	<b>200,00</b>	<b>200,00</b>	<b>400,00</b>	
<b>Iniciativa:</b> Execução da sistemática de planejamento fiscal				
<b>Ação:</b> 2107 - Aprimorar a execução da sistemática de planejamento fiscal				
<b>Naturezas</b>	<b>Valor 2018</b>	<b>Valor 2019</b>	<b>Valor Total</b>	
Despesa Corrente	100,00	100,00	200,00	
Despesa de Capital	100,00	100,00	200,00	
<b>Valor Global (R\$)</b>	<b>200,00</b>	<b>200,00</b>	<b>400,00</b>	
<b>Meta:</b>				
<b>Região</b>	<b>Quantidade</b>	<b>Unidade de Medida</b>		
<b>Objetivo:</b> Aperfeiçoar o controle e monitoramento do nível de despesas do Estado				
<b>Iniciativa:</b> Consolidar a implantação do sistema de planejamento e finanças e das novas normas aplicadas ao setor público				
<b>Ação:</b> 2087 - Consolidar a implantação do sistema de planejamento e finanças e das novas normas aplicadas ao setor público				



Governo do Estado de Mato Grosso do Sul  
Secretaria de Estado de Fazenda  
Superintendência de Orçamento  
Demonstrativo do Detalhamento da Despesa por Órgão



R\$

PPA: 2016/2019- SEGUNDA REVISÃO		Tipo de Programa: Temático, Gestão e Manutenção		Data de Emissão: 20/12/2017 11:46:02	Recursos de Todas as Fontes R\$
Esfera: 10 - Fiscal 20 - Seguridade 30 - Investimento					
Naturezas	Valor 2018	Valor 2019	Valor Total		
Despesa Corrente	100,00	100,00	200,00		
Despesa de Capital	100,00	100,00	200,00		
<b>Valor Global (R\$)</b>	<b>200,00</b>	<b>200,00</b>	<b>400,00</b>		
<b>Iniciativa:</b> Integração do processo de Planejamento, Orçamento e Gestão					
<b>Ação:</b> 2088 - Integrar o processo de Planejamento, Orçamento e Gestão					
Naturezas	Valor 2018	Valor 2019	Valor Total		
Despesa Corrente	100,00	100,00	200,00		
Despesa de Capital	100,00	100,00	200,00		
<b>Valor Global (R\$)</b>	<b>200,00</b>	<b>200,00</b>	<b>400,00</b>		
<b>Iniciativa:</b> Aprimorar a qualidade do gasto					
<b>Ação:</b> 2089 - Aprimorar a Qualidade do Gasto					
Naturezas	Valor 2018	Valor 2019	Valor Total		
Despesa Corrente	100,00	100,00	200,00		
Despesa de Capital	100,00	100,00	200,00		
<b>Valor Global (R\$)</b>	<b>200,00</b>	<b>200,00</b>	<b>400,00</b>		
<b>Iniciativa:</b> Implantar a distribuição de despesas por centro de custos					
<b>Ação:</b> 2090 - Efetuar e Implantar a distribuição de despesas por centro de custos					
Naturezas	Valor 2018	Valor 2019	Valor Total		
Despesa Corrente	100,00	100,00	200,00		
Despesa de Capital	100,00	100,00	200,00		
<b>Valor Global (R\$)</b>	<b>200,00</b>	<b>200,00</b>	<b>400,00</b>		





Governo do Estado de Mato Grosso do Sul  
 Secretaria de Estado de Fazenda  
 Superintendência de Orçamento  
 Demonstrativo do Detalhamento da Despesa por Órgão



R\$

PPA: 2016/2019- SEGUNDA REVISÃO	Tipo de Programa: Temático, Gestão e Manutenção		Data de Emissão: 20/12/2017 11:46:02	Recursos de Todas as Fontes R\$
Esfera: 10 - Fiscal 20 - Seguridade 30 - Investimento				
<b>Iniciativa:</b> Elaborar estudos para encontrar alternativas de diminuição da Dívida Pública				
<b>Ação:</b> 2105 - Promover e elaborar estudos para encontrar alternativas de diminuição da Dívida Pública				
<b>Naturezas</b>	<b>Valor 2018</b>	<b>Valor 2019</b>	<b>Valor Total</b>	
Despesa Corrente	100,00	100,00	200,00	
Despesa de Capital	100,00	100,00	200,00	
<b>Valor Global (R\$)</b>	<b>200,00</b>	<b>200,00</b>	<b>400,00</b>	
<b>Iniciativa:</b> Estabelecer e implementar política de gasto tributário				
<b>Ação:</b> 2106 - Implementar e estabelecer política de Gasto Tributário				
<b>Naturezas</b>	<b>Valor 2018</b>	<b>Valor 2019</b>	<b>Valor Total</b>	
Despesa Corrente	100,00	100,00	200,00	
Despesa de Capital	100,00	100,00	200,00	
<b>Valor Global (R\$)</b>	<b>200,00</b>	<b>200,00</b>	<b>400,00</b>	
<b>Meta:</b>				
<b>Região</b>	<b>Quantidade</b>	<b>Unidade de Medida</b>		



Governo do Estado de Mato Grosso do Sul  
Secretaria de Estado de Fazenda  
Superintendência de Orçamento  
Demonstrativo do Detalhamento da Despesa por Órgão



R\$

PPA: 2016/2019- SEGUNDA REVISÃO	Tipo de Programa: Temático, Gestão e Manutenção		Data de Emissão: 20/12/2017 11:46:02	Recursos de Todas as Fontes R\$
Esfera: 10 - Fiscal 20 - Seguridade 30 - Investimento				
<b>Unidade Orçamentária:</b>	15101 - PROCURADORIA-GERAL DO ESTADO			<b>Esfera:</b> Orçamento Fiscal
<b>Programa:</b>	2016 - PROGRAMA DE GOVERNANÇA E GESTÃO			
<b>Objetivo:</b> Garantir a legalidade e segurança jurídica dos atos da administração				
<b>Iniciativa:</b> Análise prévia da legislação de pessoal				
<b>Ação:</b> 2113 - Atividades de consultoria na área de pessoal				
<b>Naturezas</b>	<b>Valor 2018</b>	<b>Valor 2019</b>	<b>Valor Total</b>	
Despesa Corrente	10.000,00	10.400,00	20.400,00	
Despesa de Capital	0,00	0,00	0,00	
<b>Valor Global (R\$)</b>	<b>10.000,00</b>	<b>10.400,00</b>	<b>20.400,00</b>	
<b>Iniciativa:</b> Defesa em questões administrativas, judiciais e precatórios				
<b>Ação:</b> 2114 - Atividades de defesa administrativa e judicial				
<b>Naturezas</b>	<b>Valor 2018</b>	<b>Valor 2019</b>	<b>Valor Total</b>	
Despesa Corrente	10.000,00	10.400,00	20.400,00	
Despesa de Capital	0,00	0,00	0,00	
<b>Valor Global (R\$)</b>	<b>10.000,00</b>	<b>10.400,00</b>	<b>20.400,00</b>	
<b>Iniciativa:</b> Controle de legalidade dos atos da administração				
<b>Ação:</b> 2111 - Controle da dívida ativa e de legalidade				
<b>Naturezas</b>	<b>Valor 2018</b>	<b>Valor 2019</b>	<b>Valor Total</b>	
Despesa Corrente	10.000,00	10.400,00	20.400,00	
Despesa de Capital	0,00	0,00	0,00	
<b>Valor Global (R\$)</b>	<b>10.000,00</b>	<b>10.400,00</b>	<b>20.400,00</b>	



Governo do Estado de Mato Grosso do Sul  
Secretaria de Estado de Fazenda  
Superintendência de Orçamento  
Demonstrativo do Detalhamento da Despesa por Órgão



R\$

PPA: 2016/2019- SEGUNDA REVISÃO		Tipo de Programa: Temático, Gestão e Manutenção		Data de Emissão: 20/12/2017 11:46:02	Recursos de Todas as Fontes R\$
Esfera: 10 - Fiscal 20 - Seguridade 30 - Investimento					
<b>Iniciativa:</b> Garantia de segurança jurídica dos atos de administração					
<b>Ação:</b> 2112 - Segurança jurídica contratos e garantias					
<b>Naturezas</b>	<b>Valor 2018</b>	<b>Valor 2019</b>	<b>Valor Total</b>		
Despesa Corrente	10.000,00	10.400,00	20.400,00		
Despesa de Capital	0,00	0,00	0,00		
<b>Valor Global (R\$)</b>	<b>10.000,00</b>	<b>10.400,00</b>	<b>20.400,00</b>		
<b>Meta:</b>					
<b>Região</b>	<b>Quantidade</b>	<b>Unidade de Medida</b>			
<b>Programa:</b> 2018 - PROGRAMA DE DESBUROCRATIZAÇÃO					
<b>Objetivo:</b> Desburocratizar e modernizar a administração pública estadual					
<b>Iniciativa:</b> Implantação das Câmaras de Conciliação Administrativa Estadual					
<b>Ação:</b> 2115 - Termos de conciliação administrativa					
<b>Naturezas</b>	<b>Valor 2018</b>	<b>Valor 2019</b>	<b>Valor Total</b>		
Despesa Corrente	10.000,00	10.400,00	20.400,00		
Despesa de Capital	0,00	0,00	0,00		
<b>Valor Global (R\$)</b>	<b>10.000,00</b>	<b>10.400,00</b>	<b>20.400,00</b>		
<b>Meta:</b>					
<b>Região</b>	<b>Quantidade</b>	<b>Unidade de Medida</b>			



Governo do Estado de Mato Grosso do Sul  
 Secretaria de Estado de Fazenda  
 Superintendência de Orçamento  
 Demonstrativo do Detalhamento da Despesa por Órgão



R\$

PPA: 2016/2019- SEGUNDA REVISÃO	Tipo de Programa: Temático, Gestão e Manutenção		Data de Emissão: 20/12/2017 11:46:02	Recursos de Todas as Fontes R\$
Esfera: 10 - Fiscal 20 - Seguridade 30 - Investimento				
<b>Unidade Orçamentária:</b>	27101 - SECRETARIA DE ESTADO DE SAÚDE			<b>Esfera:</b> Orçamento da Seguridade Social
<b>Programa:</b>	2004 - PROGRAMA DE GESTÃO COMPARTILHADA E TRABALHADOR EM FOCO			
<b>Objetivo:</b> Estimular o processo de gestão de qualidade e uso eficiente dos recursos públicos e fortalecer a Gestão Estadual e participação do Controle Social na Coordenação do SUS				
<b>Iniciativa:</b> Gerenciamento das atividades de saúde em âmbito estadual.				
<b>Ação:</b> 2137 - Coordenação das Ações de Política de Saúde				
<b>Naturezas</b>	<b>Valor 2018</b>	<b>Valor 2019</b>	<b>Valor Total</b>	
Despesa Corrente	500,00	600,00	1.100,00	
Despesa de Capital	500,00	600,00	1.100,00	
<b>Valor Global (R\$)</b>	<b>1.000,00</b>	<b>1.200,00</b>	<b>2.200,00</b>	
<b>Meta:</b>				
<b>Região</b>	<b>Quantidade</b>	<b>Unidade de Medida</b>		



Governo do Estado de Mato Grosso do Sul  
Secretaria de Estado de Fazenda  
Superintendência de Orçamento  
Demonstrativo do Detalhamento da Despesa por Órgão



R\$

PPA: 2016/2019- SEGUNDA REVISÃO	Tipo de Programa: Temático, Gestão e Manutenção		Data de Emissão: 20/12/2017 11:46:02	Recursos de Todas as Fontes R\$
Esfera: 10 - Fiscal 20 - Seguridade 30 - Investimento				
<b>Unidade Orçamentária:</b> 27201 - FUNDAÇÃO SERVIÇOS DE SAÚDE DE MS			<b>Esfera:</b> Orçamento da Seguridade Social	
<b>Programa:</b> 2002 - PROGRAMA DE ASSISTÊNCIA DE MÉDIA E ALTA COMPLEXIDADE				
<b>Indicador:</b> Razão de procedimentos ambulatoriais de média complexidade e população residente.				
<b>Unidade de Medida</b>	<b>Índice de Referência</b>	<b>Data de Apuração</b>	<b>Fonte</b>	<b>Base Geográfica</b>
Número de procedimentos por 100	1,55		DATASUS	Estado
<b>Indicador:</b> Razão de procedimentos ambulatoriais de alta complexidade e população residente.				
<b>Unidade de Medida</b>	<b>Índice de Referência</b>	<b>Data de Apuração</b>	<b>Fonte</b>	<b>Base Geográfica</b>
Número de procedimentos por 100	4,50		DATASUS	Estado
<b>Objetivo:</b> Fortalecer, Qualificar e Ampliar a cobertura do Atendimento nos Serviços Públicos de Saúde de Média e Alta Complexidade no Mato Grosso do Sul				
<b>Iniciativa:</b> Aprimoramento da Gestão do Hospital Regional de Mato Grosso do Sul.				
<b>Ação:</b> 2151 - Otimização da Gestão Hospitalar.				
<b>Naturezas</b>	<b>Valor 2018</b>	<b>Valor 2019</b>	<b>Valor Total</b>	
Despesa Corrente	48.656.900,00	51.163.700,00	99.820.600,00	
Despesa de Capital	235.800,00	500.000,00	735.800,00	
<b>Valor Global (R\$)</b>	<b>48.892.700,00</b>	<b>51.663.700,00</b>	<b>100.556.400,00</b>	
<b>Ação:</b> 8324 - Rede Cegonha				
<b>Naturezas</b>	<b>Valor 2018</b>	<b>Valor 2019</b>	<b>Valor Total</b>	
Despesa Corrente	2.988.000,00	2.988.000,00	5.976.000,00	
Despesa de Capital	0,00	0,00	0,00	
<b>Valor Global (R\$)</b>	<b>2.988.000,00</b>	<b>2.988.000,00</b>	<b>5.976.000,00</b>	
<b>Ação:</b> 8325 - RUE - Rede de Urgência e Emergência				



Governo do Estado de Mato Grosso do Sul  
Secretaria de Estado de Fazenda  
Superintendência de Orçamento  
Demonstrativo do Detalhamento da Despesa por Órgão



R\$

PPA: 2016/2019- SEGUNDA REVISÃO		Tipo de Programa: Temático, Gestão e Manutenção		Data de Emissão: 20/12/2017 11:46:02	Recursos de Todas as Fontes R\$
Esfera: 10 - Fiscal 20 - Seguridade 30 - Investimento					
Naturezas	Valor 2018	Valor 2019	Valor Total		
Despesa Corrente	11.748.000,00	11.748.600,00	23.496.600,00		
Despesa de Capital	0,00	0,00	0,00		
<b>Valor Global (R\$)</b>	<b>11.748.000,00</b>	<b>11.748.600,00</b>	<b>23.496.600,00</b>		
<b>Ação:</b> 8327 - Incentivo Ensino					
Naturezas	Valor 2018	Valor 2019	Valor Total		
Despesa Corrente	2.059.000,00	2.058.100,00	4.117.100,00		
Despesa de Capital	0,00	0,00	0,00		
<b>Valor Global (R\$)</b>	<b>2.059.000,00</b>	<b>2.058.100,00</b>	<b>4.117.100,00</b>		
<b>Ação:</b> 8326 - Atenção Domiciliar EMAD					
Naturezas	Valor 2018	Valor 2019	Valor Total		
Despesa Corrente	1.200.000,00	1.200.000,00	2.400.000,00		
Despesa de Capital	0,00	0,00	0,00		
<b>Valor Global (R\$)</b>	<b>1.200.000,00</b>	<b>1.200.000,00</b>	<b>2.400.000,00</b>		
<b>Meta:</b>					
<b>Região</b>		<b>Quantidade</b>	<b>Unidade de Medida</b>		



Governo do Estado de Mato Grosso do Sul  
Secretaria de Estado de Fazenda  
Superintendência de Orçamento  
Demonstrativo do Detalhamento da Despesa por Órgão



R\$

PPA: 2016/2019- SEGUNDA REVISÃO		Tipo de Programa: Temático, Gestão e Manutenção		Data de Emissão: 20/12/2017 11:46:02	Recursos de Todas as Fontes R\$
Esfera: 10 - Fiscal 20 - Seguridade 30 - Investimento					
<b>Unidade Orçamentária:</b> 27901 - FUNDO ESPECIAL DE SAÚDE DE MS				<b>Esfera:</b> Orçamento da Seguridade Social	
<b>Programa:</b> 2002 - PROGRAMA DE ASSISTÊNCIA DE MÉDIA E ALTA COMPLEXIDADE					
<b>Indicador:</b> Razão de procedimentos ambulatoriais de média complexidade e população residente.					
<b>Unidade de Medida</b>	<b>Índice de Referência</b>	<b>Data de Apuração</b>	<b>Fonte</b>	<b>Base Geográfica</b>	
Número de procedimentos por 100	1,55		ad	Estado	
<b>Indicador:</b> Razão de internações clínico-cirúrgicas de média complexidade e população residente					
<b>Unidade de Medida</b>	<b>Índice de Referência</b>	<b>Data de Apuração</b>	<b>Fonte</b>	<b>Base Geográfica</b>	
Número de internações por 100	3,90		ad	Estado	
<b>Indicador:</b> Razão de internações clínico-cirúrgicas de alta complexidade e população residente.					
<b>Unidade de Medida</b>	<b>Índice de Referência</b>	<b>Data de Apuração</b>	<b>Fonte</b>	<b>Base Geográfica</b>	
Número de internações por 100	3,12		ad	Estado	
<b>Indicador:</b> Razão de procedimentos ambulatoriais de alta complexidade e população residente.					
<b>Unidade de Medida</b>	<b>Índice de Referência</b>	<b>Data de Apuração</b>	<b>Fonte</b>	<b>Base Geográfica</b>	
Número de procedimentos por 100	4,50		ad	Estado	
<b>Indicador:</b> Tempo médio de internação: atenção de média complexidade.					
<b>Unidade de Medida</b>	<b>Índice de Referência</b>	<b>Data de Apuração</b>	<b>Fonte</b>	<b>Base Geográfica</b>	
Média dias	4,40		ad	Estado	
<b>Indicador:</b> Tempo médio de internação: atenção de alta complexidade.					
<b>Unidade de Medida</b>	<b>Índice de Referência</b>	<b>Data de Apuração</b>	<b>Fonte</b>	<b>Base Geográfica</b>	
Média dias	5,50		ad	Estado	
<b>Objetivo:</b> Fortalecer, Qualificar e Ampliar a cobertura do Atendimento nos Serviços Públicos de Saúde de Média e Alta Complexidade no Mato Grosso do Sul					
<b>Iniciativa:</b> Organização e manutenção da HEMORREDE em Mato Grosso do Sul					
<b>Ação:</b> 2187 - Aperfeiçoamento da Assistência Hematológica e Hemoterápica					



Governo do Estado de Mato Grosso do Sul  
Secretaria de Estado de Fazenda  
Superintendência de Orçamento  
Demonstrativo do Detalhamento da Despesa por Órgão



R\$

PPA: 2016/2019- SEGUNDA REVISÃO	Tipo de Programa: Temático, Gestão e Manutenção		Data de Emissão: 20/12/2017 11:46:02	Recursos de Todas as Fontes R\$
Esfera: 10 - Fiscal 20 - Seguridade 30 - Investimento				
<b>Naturezas</b>	<b>Valor 2018</b>	<b>Valor 2019</b>	<b>Valor Total</b>	
Despesa Corrente	24.903.200,00	25.069.600,00	49.972.800,00	
Despesa de Capital	0,00	0,00	0,00	
<b>Valor Global (R\$)</b>	<b>24.903.200,00</b>	<b>25.069.600,00</b>	<b>49.972.800,00</b>	
<b>Iniciativa:</b> Promoção de ações de Saúde do Trabalhador em Mato Grosso do Sul				
<b>Ação:</b> 2188 - Desenvolvimento de ações de atenção integral à Saúde do Trabalhador				
<b>Naturezas</b>	<b>Valor 2018</b>	<b>Valor 2019</b>	<b>Valor Total</b>	
Despesa Corrente	1.312.500,00	1.412.500,00	2.725.000,00	
Despesa de Capital	0,00	0,00	0,00	
<b>Valor Global (R\$)</b>	<b>1.312.500,00</b>	<b>1.412.500,00</b>	<b>2.725.000,00</b>	
<b>Iniciativa:</b> Fortalecimento da Rede de Atenção à Saúde Especializada da população de Mato Grosso do Sul				
<b>Ação:</b> 8321 - Atenção à Saúde de Forma Regionalizada				
<b>Naturezas</b>	<b>Valor 2018</b>	<b>Valor 2019</b>	<b>Valor Total</b>	
Despesa Corrente	388.591.800,00	444.887.500,00	833.479.300,00	
Despesa de Capital	0,00	0,00	0,00	
<b>Valor Global (R\$)</b>	<b>388.591.800,00</b>	<b>444.887.500,00</b>	<b>833.479.300,00</b>	
<b>Meta:</b>				
<b>Região</b>	<b>Quantidade</b>	<b>Unidade de Medida</b>		
<b>Programa:</b> 2003 - PROGRAMA DE ASSISTÊNCIA FARMACÊUTICA				
<b>Indicador:</b> Municípios com o Sistema Nacional de Gestão da Assistência Farmacêutica (Hórus) implantado.				
<b>Unidade de Medida</b>	<b>Índice de Referência</b>	<b>Data de Apuração</b>	<b>Fonte</b>	<b>Base Geográfica</b>
Contagem simples	41,00		ad	Estado





Governo do Estado de Mato Grosso do Sul  
Secretaria de Estado de Fazenda  
Superintendência de Orçamento  
Demonstrativo do Detalhamento da Despesa por Órgão



R\$

PPA: 2016/2019- SEGUNDA REVISÃO	Tipo de Programa: Temático, Gestão e Manutenção	Data de Emissão: 20/12/2017 11:46:02	Recursos de Todas as Fontes R\$
---------------------------------	---	--------------------------------------	---------------------------------

Esfera: 10 - Fiscal 20 - Seguridade 30 - Investimento

**Objetivo:**

Promover o acesso equitativo da população a medicamentos, insumos e correlatos, medicamentos excepcionais e de alto custo e demandas de judicialização da assistência farmacêutica

**Iniciativa:**

Fortalecimento da Rede de Assistência Farmacêutica

**Ação:**

2183 - Aperfeiçoamento da Rede de Assistência Farmacêutica

Naturezas	Valor 2018	Valor 2019	Valor Total
Despesa Corrente	58.968.300,00	65.289.600,00	124.257.900,00
Despesa de Capital	100,00	100,00	200,00
<b>Valor Global (R\$)</b>	<b>58.968.400,00</b>	<b>65.289.700,00</b>	<b>124.258.100,00</b>

**Meta:**

Região	Quantidade	Unidade de Medida

**Programa:** 2004 - PROGRAMA DE GESTÃO COMPARTILHADA E TRABALHADOR EM FOCO

**Indicador:** Proporção de ações de educação permanente implementadas e/ou realizadas.

Unidade de Medida	Índice de Referência	Data de Apuração	Fonte	Base Geográfica
Porcentagem	68,70		ad	Estado

**Indicador:** Conselhos Municipais de Saúde cadastrados no Sistema de Acompanhamento dos Conselhos de Saúde - SIACS.

Unidade de Medida	Índice de Referência	Data de Apuração	Fonte	Base Geográfica
Porcentagem	18,98		ad	Estado

**Objetivo:**

Estimular o processo de gestão de qualidade e uso eficiente dos recursos públicos e fortalecer a Gestão Estadual e participação do Controle Social na Coordenação do SUS

**Iniciativa:**

Aperfeiçoamento e qualificação da Gestão da Educação e do Trabalho

**Ação:**

2131 - Educação e Formação em Saúde



Governo do Estado de Mato Grosso do Sul  
Secretaria de Estado de Fazenda  
Superintendência de Orçamento  
Demonstrativo do Detalhamento da Despesa por Órgão



R\$

PPA: 2016/2019- SEGUNDA REVISÃO		Tipo de Programa: Temático, Gestão e Manutenção		Data de Emissão: 20/12/2017 11:46:02	Recursos de Todas as Fontes R\$
Esfera: 10 - Fiscal 20 - Seguridade 30 - Investimento					
Naturezas	Valor 2018	Valor 2019	Valor Total		
Despesa Corrente	5.614.900,00	5.806.000,00	11.420.900,00		
Despesa de Capital	100,00	100,00	200,00		
<b>Valor Global (R\$)</b>	<b>5.615.000,00</b>	<b>5.806.100,00</b>	<b>11.421.100,00</b>		
<b>Ação:</b> 2190 - Qualificação da Gestão do Trabalho					
Naturezas	Valor 2018	Valor 2019	Valor Total		
Despesa Corrente	4.100.000,00	6.031.400,00	10.131.400,00		
Despesa de Capital	0,00	0,00	0,00		
<b>Valor Global (R\$)</b>	<b>4.100.000,00</b>	<b>6.031.400,00</b>	<b>10.131.400,00</b>		
<b>Iniciativa:</b> Fortalecimento da Gestão Estadual integrada e manutenção das práticas de Planejamento, Gestão Participativa e Controle Social					
<b>Ação:</b> 2134 - Qualificação das ações e serviços de saúde visando a otimização da Atenção à Saúde.					
Naturezas	Valor 2018	Valor 2019	Valor Total		
Despesa Corrente	106.366.500,00	106.440.300,00	212.806.800,00		
Despesa de Capital	100,00	100,00	200,00		
<b>Valor Global (R\$)</b>	<b>106.366.600,00</b>	<b>106.440.400,00</b>	<b>212.807.000,00</b>		
<b>Ação:</b> 2133 - Participação Popular e Operacionalização do Conselho Estadual de Saúde					
Naturezas	Valor 2018	Valor 2019	Valor Total		
Despesa Corrente	787.200,00	818.700,00	1.605.900,00		
Despesa de Capital	0,00	0,00	0,00		
<b>Valor Global (R\$)</b>	<b>787.200,00</b>	<b>818.700,00</b>	<b>1.605.900,00</b>		
<b>Iniciativa:</b> Fortalecimento do Sistema de Regulação, buscando assegurar disponibilidade e segurança das informações, e acessibilidade à Rede de Atenção					
<b>Ação:</b> 2136 - Regulação do Sistema Estadual de Saúde					



Governo do Estado de Mato Grosso do Sul  
Secretaria de Estado de Fazenda  
Superintendência de Orçamento  
Demonstrativo do Detalhamento da Despesa por Órgão



R\$

PPA: 2016/2019- SEGUNDA REVISÃO		Tipo de Programa: Temático, Gestão e Manutenção		Data de Emissão: 20/12/2017 11:46:02	Recursos de Todas as Fontes R\$
Esfera: 10 - Fiscal 20 - Seguridade 30 - Investimento					
<b>Naturezas</b>	<b>Valor 2018</b>	<b>Valor 2019</b>	<b>Valor Total</b>		
Despesa Corrente	24.247.100,00	27.658.000,00	51.905.100,00		
Despesa de Capital	0,00	0,00	0,00		
<b>Valor Global (R\$)</b>	<b>24.247.100,00</b>	<b>27.658.000,00</b>	<b>51.905.100,00</b>		
<b>Meta:</b>					
<b>Região</b>	<b>Quantidade</b>	<b>Unidade de Medida</b>			
<b>Programa:</b> 2005 - PROGRAMA DE VIGILÂNCIA EM SAÚDE					
<b>Indicador:</b> Proporção de vacina do Calendário Básico de Vacinação da Criança - CBVC com coberturas vacinais alcançadas					
<b>Unidade de Medida</b>	<b>Índice de Referência</b>	<b>Data de Apuração</b>	<b>Fonte</b>	<b>Base Geográfica</b>	
Porcentagem	92,00		ad	Estado	
<b>Indicador:</b> Número de óbitos prematuros de pessoas <70 anos (faixa etária de 30 a 69 anos) pelo conjunto das 4 principais (Doenças do aparelho circulatório, câncer, diabetes e Doença Pulmonar Obstrutiva Crônica) doenças					
<b>Unidade de Medida</b>	<b>Índice de Referência</b>	<b>Data de Apuração</b>	<b>Fonte</b>	<b>Base Geográfica</b>	
Taxa por 100 mil	344,90		ad	Estado	
<b>Objetivo:</b> Fortalecer a Vigilância em Saúde, através da promoção da saúde da população, com foco na atenção em vigilância, proteção, prevenção e controle de doenças e agravos em saúde e seus determinantes.					
<b>Iniciativa:</b> Promoção da Vigilância em Saúde visando o controle de determinantes, riscos e danos à saúde da população					
<b>Ação:</b> 2181 - Implementação das ações de saneamento básico em saúde					
<b>Naturezas</b>	<b>Valor 2018</b>	<b>Valor 2019</b>	<b>Valor Total</b>		
Despesa Corrente	0,00	0,00	0,00		
Despesa de Capital	4.700.000,00	5.932.400,00	10.632.400,00		
<b>Valor Global (R\$)</b>	<b>4.700.000,00</b>	<b>5.932.400,00</b>	<b>10.632.400,00</b>		
<b>Ação:</b> 2182 - Ações de Vigilância em Saúde, Prevenção e controle de doenças e agravos à saúde					



Governo do Estado de Mato Grosso do Sul  
Secretaria de Estado de Fazenda  
Superintendência de Orçamento  
Demonstrativo do Detalhamento da Despesa por Órgão



R\$

PPA: 2016/2019- SEGUNDA REVISÃO		Tipo de Programa: Temático, Gestão e Manutenção		Data de Emissão: 20/12/2017 11:46:02	Recursos de Todas as Fontes R\$
Esfera: 10 - Fiscal 20 - Seguridade 30 - Investimento					
<b>Naturezas</b>	<b>Valor 2018</b>	<b>Valor 2019</b>	<b>Valor Total</b>		
Despesa Corrente	25.603.700,00	27.300.700,00	52.904.400,00		
Despesa de Capital	0,00	0,00	0,00		
<b>Valor Global (R\$)</b>	<b>25.603.700,00</b>	<b>27.300.700,00</b>	<b>52.904.400,00</b>		
<b>Meta:</b>					
<b>Região</b>	<b>Quantidade</b>	<b>Unidade de Medida</b>			
<b>Programa:</b> 2006 - PROGRAMA INVESTINDO EM SAÚDE					
<b>Indicador:</b> Número de leitos hospitalares existentes, por mil habitantes residentes, em determinado espaço geográfico, no ano considerado.					
<b>Unidade de Medida</b>	<b>Índice de Referência</b>	<b>Data de Apuração</b>	<b>Fonte</b>	<b>Base Geográfica</b>	
Número de leitos por 100 mil habitantes	4,70		ad	Estado	
<b>Objetivo:</b> Garantir a estruturação física, adequação e manutenção da Rede de Serviços de Saúde do SUS no Mato Grosso do Sul					
<b>Iniciativa:</b> Reestruturação da Rede física do Sistema de Saúde de Mato Grosso do Sul					
<b>Ação:</b> 2173 - Estruturação de Unidades para qualificação da Atenção à Saúde e Gestão do SUS					
<b>Naturezas</b>	<b>Valor 2018</b>	<b>Valor 2019</b>	<b>Valor Total</b>		
Despesa Corrente	0,00	0,00	0,00		
Despesa de Capital	6.166.200,00	6.555.500,00	12.721.700,00		
<b>Valor Global (R\$)</b>	<b>6.166.200,00</b>	<b>6.555.500,00</b>	<b>12.721.700,00</b>		
<b>Ação:</b> 2174 - Estruturação de unidades para qualificação da Vigilância em Saúde					
<b>Naturezas</b>	<b>Valor 2018</b>	<b>Valor 2019</b>	<b>Valor Total</b>		
Despesa Corrente	500.000,00	500.000,00	1.000.000,00		
Despesa de Capital	4.504.200,00	4.549.000,00	9.053.200,00		
<b>Valor Global (R\$)</b>	<b>5.004.200,00</b>	<b>5.049.000,00</b>	<b>10.053.200,00</b>		



Governo do Estado de Mato Grosso do Sul  
Secretaria de Estado de Fazenda  
Superintendência de Orçamento  
Demonstrativo do Detalhamento da Despesa por Órgão



R\$

PPA: 2016/2019- SEGUNDA REVISÃO	Tipo de Programa: Temático, Gestão e Manutenção		Data de Emissão: 20/12/2017 11:46:02	Recursos de Todas as Fontes R\$
Esfera: 10 - Fiscal 20 - Seguridade 30 - Investimento				
<b>Ação:</b> 2171 - Adequação da Rede de Serviços de Atenção Básica em Saúde				
<b>Naturezas</b>	<b>Valor 2018</b>	<b>Valor 2019</b>	<b>Valor Total</b>	
Despesa Corrente	9.125.000,00	9.365.000,00	18.490.000,00	
Despesa de Capital	3.545.000,00	4.985.000,00	8.530.000,00	
<b>Valor Global (R\$)</b>	<b>12.670.000,00</b>	<b>14.350.000,00</b>	<b>27.020.000,00</b>	
<b>Ação:</b> 2172 - Adequação de Unidades da Rede de Atenção Especializada em Saúde				
<b>Naturezas</b>	<b>Valor 2018</b>	<b>Valor 2019</b>	<b>Valor Total</b>	
Despesa Corrente	3.125.000,00	3.125.000,00	6.250.000,00	
Despesa de Capital	45.550.400,00	52.782.800,00	98.333.200,00	
<b>Valor Global (R\$)</b>	<b>48.675.400,00</b>	<b>55.907.800,00</b>	<b>104.583.200,00</b>	
<b>Iniciativa:</b> Construção do Hospital Regional de Dourados				
<b>Ação:</b> 1171 - Estruturação de Unidade de Atenção Especializada em Saúde - Hospital em Dourados				
<b>Naturezas</b>	<b>Valor 2018</b>	<b>Valor 2019</b>	<b>Valor Total</b>	
Despesa Corrente	0,00	0,00	0,00	
Despesa de Capital	30.000.000,00	31.000.000,00	61.000.000,00	
<b>Valor Global (R\$)</b>	<b>30.000.000,00</b>	<b>31.000.000,00</b>	<b>61.000.000,00</b>	
<b>Iniciativa:</b> Reestruturação do Hospital Regional de Mato Grosso do Sul				
<b>Ação:</b> 2175 - Estruturação da Unidade de Atenção Especializada em Saúde - Hospital Regional de Mato Grosso do Sul				
<b>Naturezas</b>	<b>Valor 2018</b>	<b>Valor 2019</b>	<b>Valor Total</b>	
Despesa Corrente	0,00	0,00	0,00	
Despesa de Capital	34.000.000,00	41.200.000,00	75.200.000,00	
<b>Valor Global (R\$)</b>	<b>34.000.000,00</b>	<b>41.200.000,00</b>	<b>75.200.000,00</b>	



Governo do Estado de Mato Grosso do Sul  
Secretaria de Estado de Fazenda  
Superintendência de Orçamento  
Demonstrativo do Detalhamento da Despesa por Órgão



R\$

PPA: 2016/2019- SEGUNDA REVISÃO	Tipo de Programa: Temático, Gestão e Manutenção		Data de Emissão: 20/12/2017 11:46:02	Recursos de Todas as Fontes R\$
Esfera: 10 - Fiscal 20 - Seguridade 30 - Investimento				
<b>Iniciativa:</b> Três Lagoas - Construção do Hospital Regional				
<b>Ação:</b> 1172 - Estruturação de Unidade de Atenção Especializada em Saúde - Hospital em Três Lagoas				
<b>Naturezas</b>	<b>Valor 2018</b>	<b>Valor 2019</b>	<b>Valor Total</b>	
Despesa Corrente	0,00	0,00	0,00	
Despesa de Capital	15.000.000,00	15.000.000,00	30.000.000,00	
<b>Valor Global (R\$)</b>	<b>15.000.000,00</b>	<b>15.000.000,00</b>	<b>30.000.000,00</b>	
<b>Meta:</b>				
<b>Região</b>	<b>Quantidade</b>	<b>Unidade de Medida</b>		
<b>Programa:</b> 2007 - PROGRAMA SAÚDE COM ATENÇÃO BÁSICA				
<b>Indicador:</b> Proporção de internações por condições sensíveis à Atenção Básica – (ICSAB)				
<b>Unidade de Medida</b>	<b>Índice de Referência</b>	<b>Data de Apuração</b>	<b>Fonte</b>	<b>Base Geográfica</b>
Porcentagem	30,05		Sistema de Internação Hospitalar (SIH/SUS).	Estado
<b>Indicador:</b> Cobertura populacional estimada pelas equipes de Atenção Básica				
<b>Unidade de Medida</b>	<b>Índice de Referência</b>	<b>Data de Apuração</b>	<b>Fonte</b>	<b>Base Geográfica</b>
Porcentagem	86,70		Sistema de Cadastro Nacional de	Estado
<b>Indicador:</b> Número de óbitos infantis (menores de 1 ano de idade)				
<b>Unidade de Medida</b>	<b>Índice de Referência</b>	<b>Data de Apuração</b>	<b>Fonte</b>	<b>Base Geográfica</b>
Taxa	11,89		ad	Estado
<b>Indicador:</b> Número de óbitos maternos.				
<b>Unidade de Medida</b>	<b>Índice de Referência</b>	<b>Data de Apuração</b>	<b>Fonte</b>	<b>Base Geográfica</b>
Pessoas	0,00		ad	Estado
<b>Objetivo:</b> Fortalecer, ampliar, qualificar, coordenar o cuidado e ordenar as Redes de Atenção à Saúde				



Governo do Estado de Mato Grosso do Sul  
 Secretaria de Estado de Fazenda  
 Superintendência de Orçamento  
 Demonstrativo do Detalhamento da Despesa por Órgão



R\$

PPA: 2016/2019- SEGUNDA REVISÃO	Tipo de Programa: Temático, Gestão e Manutenção	Data de Emissão: 20/12/2017 11:46:02	Recursos de Todas as Fontes R\$
---------------------------------	---	--------------------------------------	---------------------------------

Esfera: 10 - Fiscal 20 - Seguridade 30 - Investimento

**Iniciativa:**

Fortalecimento das Redes de Serviços de Saúde, tendo a Atenção Básica como ordenadora do cuidado

**Ação:**

2176 - Implementação de Ações, Programas e Estratégias de Atenção à Saúde

Naturezas	Valor 2018	Valor 2019	Valor Total
Despesa Corrente	78.524.200,00	85.081.900,00	163.606.100,00
Despesa de Capital	0,00	0,00	0,00
<b>Valor Global (R\$)</b>	<b>78.524.200,00</b>	<b>85.081.900,00</b>	<b>163.606.100,00</b>

**Meta:**

Região	Quantidade	Unidade de Medida



Governo do Estado de Mato Grosso do Sul  
Secretaria de Estado de Fazenda  
Superintendência de Orçamento  
Demonstrativo do Detalhamento da Despesa por Órgão



R\$

PPA: 2016/2019- SEGUNDA REVISÃO		Tipo de Programa: Temático, Gestão e Manutenção		Data de Emissão: 20/12/2017 11:46:02	Recursos de Todas as Fontes R\$
Esfera: 10 - Fiscal 20 - Seguridade 30 - Investimento					
<b>Unidade Orçamentária:</b> 29101 - SECRETARIA DE ESTADO DE EDUCAÇÃO				<b>Esfera:</b> Orçamento Fiscal	
<b>Programa:</b> 2010 - PROGRAMA QUALIDADE NA EDUCAÇÃO					
<b>Indicador:</b> Prova Brasil - Proficiência em Língua Portuguesa ANOS FINAIS_ENSINO MÉDIO					
<b>Unidade de Medida</b>	<b>Índice de Referência</b>	<b>Data de Apuração</b>	<b>Fonte</b>	<b>Base Geográfica</b>	
Índice	274,29	01/09/16 00:00	MEC_INEP	Estado	
<b>Indicador:</b> Professores atendidos pelo programa de formação continuada					
<b>Unidade de Medida</b>	<b>Índice de Referência</b>	<b>Data de Apuração</b>	<b>Fonte</b>	<b>Base Geográfica</b>	
Pessoas	3.000,00	01/09/15 00:00	MEC_INEP	Estado	
<b>Indicador:</b> Prova Brasil - Proficiência em Matemática ENSINO MÉDIO					
<b>Unidade de Medida</b>	<b>Índice de Referência</b>	<b>Data de Apuração</b>	<b>Fonte</b>	<b>Base Geográfica</b>	
Índice	269,84	01/09/16 00:00	MEC_INEP	Estado	
<b>Indicador:</b> Estudantes do 3º ano do EF com aprendizado acima de 500 pontos : adequado Nível III , IV e V _ PROVA ANA_LÍNGUA PORTUGUESA_LEITURA					
<b>Unidade de Medida</b>	<b>Índice de Referência</b>	<b>Data de Apuração</b>	<b>Fonte</b>	<b>Base Geográfica</b>	
Percentual	83,08		MEC_INEP	Estado	
<b>Indicador:</b> Estudantes do 3º ano do EF com aprendizado acima de 525 pontos: adequado Nível III e IV _PROVA ANA_MATEMÁTICA					
<b>Unidade de Medida</b>	<b>Índice de Referência</b>	<b>Data de Apuração</b>	<b>Fonte</b>	<b>Base Geográfica</b>	
Percentual	49,13		MEC_INEP	Estado	
<b>Indicador:</b> Prova Brasil - Proficiência em Língua Portuguesa_ANOS INICIAIS_ENSINO FUNDAMENTAL					
<b>Unidade de Medida</b>	<b>Índice de Referência</b>	<b>Data de Apuração</b>	<b>Fonte</b>	<b>Base Geográfica</b>	
Índice	210,85	01/09/16 00:00	MEC_INEP	Estado	
<b>Indicador:</b> Prova Brasil - Proficiência em Língua Portuguesa ANOS FINAIS_ENSINO FUNDAMENTAL					
<b>Unidade de Medida</b>	<b>Índice de Referência</b>	<b>Data de Apuração</b>	<b>Fonte</b>	<b>Base Geográfica</b>	
Índice	260,32	01/09/16 00:00	MEC_INEP	Estado	
<b>Indicador:</b> Estudantes do 3º ano do EF com aprendizado acima de 525 pontos : adequado Nível III e IV _ PROVA ANA_LÍNGUA PORTUGUESA_LEITURA					
<b>Unidade de Medida</b>	<b>Índice de Referência</b>	<b>Data de Apuração</b>	<b>Fonte</b>	<b>Base Geográfica</b>	
Percentual	50,35		MEC_INEP	Estado	





Governo do Estado de Mato Grosso do Sul  
Secretaria de Estado de Fazenda  
Superintendência de Orçamento  
Demonstrativo do Detalhamento da Despesa por Órgão



R\$

PPA: 2016/2019- SEGUNDA REVISÃO	Tipo de Programa: Temático, Gestão e Manutenção		Data de Emissão: 20/12/2017 11:46:02	Recursos de Todas as Fontes R\$
Esfera: 10 - Fiscal 20 - Seguridade 30 - Investimento				
<b>Indicador:</b> Fluxo escolar do Ensino Fundamental_ ANOS FINAIS				
<b>Unidade de Medida</b>	<b>Índice de Referência</b>	<b>Data de Apuração</b>	<b>Fonte</b>	<b>Base Geográfica</b>
Índice	0,77	01/09/16 00:00	SUPAI_MEC_INEP	Estado
<b>Indicador:</b> IDEB 4ª série / 5º ano				
<b>Unidade de Medida</b>	<b>Índice de Referência</b>	<b>Data de Apuração</b>	<b>Fonte</b>	<b>Base Geográfica</b>
Índice	5,40	01/09/16 00:00	MEC_INEP	Estado
<b>Indicador:</b> IDEB 8ª série / 9º ano				
<b>Unidade de Medida</b>	<b>Índice de Referência</b>	<b>Data de Apuração</b>	<b>Fonte</b>	<b>Base Geográfica</b>
Índice	4,10	01/09/16 00:00	MEC_INEP	Estado
<b>Indicador:</b> IDEB 3ª série do Ensino Médio				
<b>Unidade de Medida</b>	<b>Índice de Referência</b>	<b>Data de Apuração</b>	<b>Fonte</b>	<b>Base Geográfica</b>
Índice	3,50	01/09/16 00:00	MEC_INEP	Estado
<b>Indicador:</b> Fluxo escolar do Ensino Fundamental_ ANOS INICIAIS				
<b>Unidade de Medida</b>	<b>Índice de Referência</b>	<b>Data de Apuração</b>	<b>Fonte</b>	<b>Base Geográfica</b>
Índice	0,89	01/09/16 00:00	SUPAI_MEC_INEP	Estado
<b>Indicador:</b> Fluxo escolar do Ensino Médio				
<b>Unidade de Medida</b>	<b>Índice de Referência</b>	<b>Data de Apuração</b>	<b>Fonte</b>	<b>Base Geográfica</b>
Índice	0,75	01/09/16 00:00	SUPAI_MEC_INEP	Estado
<b>Indicador:</b> Matrícula na Educação Profissional técnica em nível médio - cursos financiados pelo Governo Estadual				
<b>Unidade de Medida</b>	<b>Índice de Referência</b>	<b>Data de Apuração</b>	<b>Fonte</b>	<b>Base Geográfica</b>
Matrícula	4.567,00	01/10/15 00:00	SED_EDUPROFIS	Estado
<b>Indicador:</b> Prova Brasil - Proficiência em Matemática - ANOS INICIAIS_ENSINO FUNDAMENTAL				
<b>Unidade de Medida</b>	<b>Índice de Referência</b>	<b>Data de Apuração</b>	<b>Fonte</b>	<b>Base Geográfica</b>
Índice	221,74	01/09/16 00:00	MEC_INEP	Estado
<b>Indicador:</b> Prova Brasil - Proficiência em Matemática ANOS FINAIS_ENSINO FUNDAMENTAL				
<b>Unidade de Medida</b>	<b>Índice de Referência</b>	<b>Data de Apuração</b>	<b>Fonte</b>	<b>Base Geográfica</b>
Índice	261,33	01/09/16 00:00	MEC_INEP	Estado
<b>Objetivo:</b> Fortalecimento da Educação Básica, Profissional, Tecnológica e de Jovens e Adultos				



Governo do Estado de Mato Grosso do Sul  
Secretaria de Estado de Fazenda  
Superintendência de Orçamento  
Demonstrativo do Detalhamento da Despesa por Órgão



R\$

PPA: 2016/2019- SEGUNDA REVISÃO	Tipo de Programa: Temático, Gestão e Manutenção	Data de Emissão: 20/12/2017 11:46:02	Recursos de Todas as Fontes R\$
---------------------------------	---	--------------------------------------	---------------------------------

Esfera: 10 - Fiscal 20 - Seguridade 30 - Investimento

**Iniciativa:**

Promover o acesso a Educação Superior

**Ação:**

2193 - Ampliação do acesso ao ensino superior

Naturezas	Valor 2018	Valor 2019	Valor Total
Despesa Corrente	2.100.000,00	5.783.900,00	7.883.900,00
Despesa de Capital	0,00	0,00	0,00
<b>Valor Global (R\$)</b>	<b>2.100.000,00</b>	<b>5.783.900,00</b>	<b>7.883.900,00</b>

**Iniciativa:**

Ampliar as ações de alfabetização de jovens, adultos e idosos enquanto direito que não prescreve a idade

**Ação:**

2194 - Ampliação do atendimento da educação de jovens e adultos

Naturezas	Valor 2018	Valor 2019	Valor Total
Despesa Corrente	2.400.000,00	2.510.000,00	4.910.000,00
Despesa de Capital	0,00	0,00	0,00
<b>Valor Global (R\$)</b>	<b>2.400.000,00</b>	<b>2.510.000,00</b>	<b>4.910.000,00</b>

**Iniciativa:**

Prover estrutura para o fortalecimento e o desenvolvimento do ensino fundamental

**Ação:**

2195 - Formação continuada e desenvolvimento do ensino fundamental

Naturezas	Valor 2018	Valor 2019	Valor Total
Despesa Corrente	13.585.000,00	14.310.200,00	27.895.200,00
Despesa de Capital	6.000.000,00	6.330.000,00	12.330.000,00
<b>Valor Global (R\$)</b>	<b>19.585.000,00</b>	<b>20.640.200,00</b>	<b>40.225.200,00</b>

**Iniciativa:**

Prover estrutura para o fortalecimento e o desenvolvimento de ensino médio

**Ação:**

2196 - Formação continuada e desenvolvimento do ensino médio



Governo do Estado de Mato Grosso do Sul  
Secretaria de Estado de Fazenda  
Superintendência de Orçamento  
Demonstrativo do Detalhamento da Despesa por Órgão



R\$

PPA: 2016/2019- SEGUNDA REVISÃO		Tipo de Programa: Temático, Gestão e Manutenção		Data de Emissão: 20/12/2017 11:46:02	Recursos de Todas as Fontes R\$
Esfera: 10 - Fiscal 20 - Seguridade 30 - Investimento					
Naturezas	Valor 2018	Valor 2019	Valor Total		
Despesa Corrente	17.683.000,00	18.633.600,00	36.316.600,00		
Despesa de Capital	0,00	0,00	0,00		
<b>Valor Global (R\$)</b>	<b>17.683.000,00</b>	<b>18.633.600,00</b>	<b>36.316.600,00</b>		
<b>Iniciativa:</b> Prover estrutura para o fortalecimento da Educação Infantil					
<b>Ação:</b> 2197 - Desenvolvimento da Educação Infantil					
Naturezas	Valor 2018	Valor 2019	Valor Total		
Despesa Corrente	900.000,00	927.500,00	1.827.500,00		
Despesa de Capital	0,00	0,00	0,00		
<b>Valor Global (R\$)</b>	<b>900.000,00</b>	<b>927.500,00</b>	<b>1.827.500,00</b>		
<b>Iniciativa:</b> Promover o acesso e permanência dos alunos com qualidade de ensino socialmente referenciada em todas as etapas e modalidades da Educação Básica					
<b>Ação:</b> 2191 - Manutenção e desenvolvimento da educação básica					
Naturezas	Valor 2018	Valor 2019	Valor Total		
Despesa Corrente	138.304.700,00	143.103.800,00	281.408.500,00		
Despesa de Capital	41.222.000,00	39.306.400,00	80.528.400,00		
<b>Valor Global (R\$)</b>	<b>179.526.700,00</b>	<b>182.410.200,00</b>	<b>361.936.900,00</b>		
<b>Iniciativa:</b> Ampliar e qualificar a oferta de educação profissional, promovendo o acesso e a permanência dos estudantes nas unidades públicas de ensino técnico					
<b>Ação:</b> 2192 - Expansão do atendimento da educação profissional					
Naturezas	Valor 2018	Valor 2019	Valor Total		
Despesa Corrente	16.889.000,00	16.987.400,00	33.876.400,00		
Despesa de Capital	7.200.000,00	7.326.500,00	14.526.500,00		
<b>Valor Global (R\$)</b>	<b>24.089.000,00</b>	<b>24.313.900,00</b>	<b>48.402.900,00</b>		



Governo do Estado de Mato Grosso do Sul  
 Secretaria de Estado de Fazenda  
 Superintendência de Orçamento  
 Demonstrativo do Detalhamento da Despesa por Órgão



R\$

PPA: 2016/2019- SEGUNDA REVISÃO	Tipo de Programa: Temático, Gestão e Manutenção	Data de Emissão: 20/12/2017 11:46:02	Recursos de Todas as Fontes R\$
---------------------------------	---	--------------------------------------	---------------------------------

Esfera: 10 - Fiscal 20 - Seguridade 30 - Investimento

**Iniciativa:**

Manter, ampliar e qualificar o acesso à educação especial

**Ação:**

2198 - Fortalecimento da educação especial

Naturezas	Valor 2018	Valor 2019	Valor Total
Despesa Corrente	7.317.800,00	7.720.300,00	15.038.100,00
Despesa de Capital	6.145.000,00	6.483.000,00	12.628.000,00
<b>Valor Global (R\$)</b>	<b>13.462.800,00</b>	<b>14.203.300,00</b>	<b>27.666.100,00</b>

**Meta:**

Região	Quantidade	Unidade de Medida



Governo do Estado de Mato Grosso do Sul  
Secretaria de Estado de Fazenda  
Superintendência de Orçamento  
Demonstrativo do Detalhamento da Despesa por Órgão



R\$

PPA: 2016/2019- SEGUNDA REVISÃO	Tipo de Programa: Temático, Gestão e Manutenção		Data de Emissão: 20/12/2017 11:46:02	Recursos de Todas as Fontes R\$
Esfera: 10 - Fiscal 20 - Seguridade 30 - Investimento				
<b>Unidade Orçamentária:</b>	29204 - FUNDAÇÃO UNIVERSIDADE ESTADUAL DE MATO GROSSO DO SUL			<b>Esfera:</b> Orçamento Fiscal
<b>Programa:</b>	2023 - PROGRAMA DE CIÊNCIA, TECNOLOGIA E INOVAÇÃO.			
<b>Objetivo:</b> Desenvolver programas e projetos de graduação e pós graduação presencial e à distância				
<b>Iniciativa:</b> Fortalecimento da extensão				
<b>Ação:</b> 2225 - Desenvolvimento da Extensão				
<b>Naturezas</b>	<b>Valor 2018</b>	<b>Valor 2019</b>	<b>Valor Total</b>	
Despesa Corrente	7.339.100,00	8.244.100,00	15.583.200,00	
Despesa de Capital	1.084.400,00	1.099.600,00	2.184.000,00	
<b>Valor Global (R\$)</b>	<b>8.423.500,00</b>	<b>9.343.700,00</b>	<b>17.767.200,00</b>	
<b>Iniciativa:</b> Fortalecimento da graduação				
<b>Ação:</b> 2222 - Desenvolvimento da graduação				
<b>Naturezas</b>	<b>Valor 2018</b>	<b>Valor 2019</b>	<b>Valor Total</b>	
Despesa Corrente	2.764.300,00	2.868.900,00	5.633.200,00	
Despesa de Capital	3.606.400,00	3.630.400,00	7.236.800,00	
<b>Valor Global (R\$)</b>	<b>6.370.700,00</b>	<b>6.499.300,00</b>	<b>12.870.000,00</b>	
<b>Iniciativa:</b> Implantação da educação à distância				
<b>Ação:</b> 2223 - Educação à distância				
<b>Naturezas</b>	<b>Valor 2018</b>	<b>Valor 2019</b>	<b>Valor Total</b>	
Despesa Corrente	1.388.600,00	1.425.800,00	2.814.400,00	
Despesa de Capital	0,00	0,00	0,00	
<b>Valor Global (R\$)</b>	<b>1.388.600,00</b>	<b>1.425.800,00</b>	<b>2.814.400,00</b>	



Governo do Estado de Mato Grosso do Sul  
 Secretaria de Estado de Fazenda  
 Superintendência de Orçamento  
 Demonstrativo do Detalhamento da Despesa por Órgão



Sistema de Planejamento e Finanças

R\$

PPA: 2016/2019- SEGUNDA REVISÃO	Tipo de Programa: Temático, Gestão e Manutenção	Data de Emissão: 20/12/2017 11:46:02	Recursos de Todas as Fontes R\$
---------------------------------	---	--------------------------------------	---------------------------------

Esfera: 10 - Fiscal 20 - Seguridade 30 - Investimento

**Iniciativa:**

Fortalecimento da pós-graduação

**Ação:**

2224 - Desenvolvimento da pós graduação

Naturezas	Valor 2018	Valor 2019	Valor Total
Despesa Corrente	3.407.000,00	3.464.200,00	6.871.200,00
Despesa de Capital	0,00	0,00	0,00
<b>Valor Global (R\$)</b>	<b>3.407.000,00</b>	<b>3.464.200,00</b>	<b>6.871.200,00</b>

**Meta:**

Região	Quantidade	Unidade de Medida



Governo do Estado de Mato Grosso do Sul  
Secretaria de Estado de Fazenda  
Superintendência de Orçamento  
Demonstrativo do Detalhamento da Despesa por Órgão



R\$

PPA: 2016/2019- SEGUNDA REVISÃO	Tipo de Programa: Temático, Gestão e Manutenção		Data de Emissão: 20/12/2017 11:46:02	Recursos de Todas as Fontes R\$
Esfera: 10 - Fiscal 20 - Seguridade 30 - Investimento				
<b>Unidade Orçamentária:</b>	31101 - SECRETARIA DE ESTADO DE JUSTIÇA E SEGURANÇA PÚBLICA			<b>Esfera:</b> Orçamento Fiscal
<b>Programa:</b>	2011 - PROGRAMA DE REESTRUTURAÇÃO DA SEGURANÇA PÚBLICA E JUSTIÇA.			
<b>Objetivo:</b> Construir, reformar e ampliar as unidades da SEJUSP.				
<b>Iniciativa:</b> Construção, reforma e ampliação das unidades da SEJUSP				
<b>Ação:</b> 1231 - Construir, reformar e ampliar as unidades de segurança pública do Estado do MS.				
<b>Naturezas</b>	<b>Valor 2018</b>	<b>Valor 2019</b>	<b>Valor Total</b>	
Despesa Corrente	89.000,00	86.700,00	175.700,00	
Despesa de Capital	0,00	0,00	0,00	
<b>Valor Global (R\$)</b>	<b>89.000,00</b>	<b>86.700,00</b>	<b>175.700,00</b>	
<b>Meta:</b>				
<b>Região</b>	<b>Quantidade</b>	<b>Unidade de Medida</b>		
<b>Objetivo:</b> Reaparelhar e modernizar os equipamentos e armamentos da segurança pública e justiça.				
<b>Iniciativa:</b> Reaparelhamento das unidades da SEJUSP				
<b>Ação:</b> 1232 - Reaparelhamento da SEJUSP				
<b>Naturezas</b>	<b>Valor 2018</b>	<b>Valor 2019</b>	<b>Valor Total</b>	
Despesa Corrente	17.152.800,00	18.521.300,00	35.674.100,00	
Despesa de Capital	0,00	0,00	0,00	
<b>Valor Global (R\$)</b>	<b>17.152.800,00</b>	<b>18.521.300,00</b>	<b>35.674.100,00</b>	
<b>Ação:</b> 2245 - Reestruturação dos serviços de prevenção e combate a incêndio.				



Governo do Estado de Mato Grosso do Sul  
Secretaria de Estado de Fazenda  
Superintendência de Orçamento  
Demonstrativo do Detalhamento da Despesa por Órgão



R\$

PPA: 2016/2019- SEGUNDA REVISÃO | Tipo de Programa: Temático, Gestão e Manutenção | Data de Emissão: 20/12/2017 11:46:02 | Recursos de Todas as Fontes R\$

Esfera: 10 - Fiscal 20 - Seguridade 30 - Investimento

Naturezas	Valor 2018	Valor 2019	Valor Total
Despesa Corrente	136.300,00	142.800,00	279.100,00
Despesa de Capital	0,00	0,00	0,00
<b>Valor Global (R\$)</b>	<b>136.300,00</b>	<b>142.800,00</b>	<b>279.100,00</b>

**Meta:**

Região	Quantidade	Unidade de Medida

**Objetivo:**

Capacitar e valorizar os profissionais de segurança pública e justiça.

**Iniciativa:**

Capacitação dos profissionais de segurança pública e justiça.

**Ação:**

2231 - Capacitar e treinar os profissionais na execução de políticas públicas de segurança.

Naturezas	Valor 2018	Valor 2019	Valor Total
Despesa Corrente	43.000,00	44.800,00	87.800,00
Despesa de Capital	0,00	0,00	0,00
<b>Valor Global (R\$)</b>	<b>43.000,00</b>	<b>44.800,00</b>	<b>87.800,00</b>

**Meta:**

Região	Quantidade	Unidade de Medida

**Objetivo:**

Ampliar a presença da segurança pública nas ruas com veículos e viaturas especializadas.

**Iniciativa:**

Aquisição de viaturas e veículos da SEJUSP.

**Ação:**

1233 - Aquisição de viaturas e veículos da SEJUSP





Governo do Estado de Mato Grosso do Sul  
Secretaria de Estado de Fazenda  
Superintendência de Orçamento  
Demonstrativo do Detalhamento da Despesa por Órgão



R\$

PPA: 2016/2019- SEGUNDA REVISÃO | Tipo de Programa: Temático, Gestão e Manutenção | Data de Emissão: 20/12/2017 11:46:02 | Recursos de Todas as Fontes R\$

Esfera: 10 - Fiscal 20 - Seguridade 30 - Investimento

Naturezas	Valor 2018	Valor 2019	Valor Total
Despesa Corrente	45.000,00	46.800,00	91.800,00
Despesa de Capital	0,00	0,00	0,00
<b>Valor Global (R\$)</b>	<b>45.000,00</b>	<b>46.800,00</b>	<b>91.800,00</b>

**Meta:**

Região	Quantidade	Unidade de Medida

**Objetivo:**

Contrapartida para convênios.

**Iniciativa:**

Garantir a dotação orçamentária necessária às contrapartidas para captação de recursos

**Ação:**

2244 - Previsão Orçamentária para contrapartida de convênios.

Naturezas	Valor 2018	Valor 2019	Valor Total
Despesa Corrente	2.833.200,00	3.011.600,00	5.844.800,00
Despesa de Capital	6.393.700,00	6.955.500,00	13.349.200,00
<b>Valor Global (R\$)</b>	<b>9.226.900,00</b>	<b>9.967.100,00</b>	<b>19.194.000,00</b>

**Meta:**

Região	Quantidade	Unidade de Medida

**Programa:** 2012 - PROGRAMA DE SEGURANÇA, CUSTÓDIA E RESSOCIALIZAÇÃO DE EXECUÇÃO PENAL.

**Objetivo:**

Construir, reformar e ampliar as unidades de execução de medidas socioeducativas de adolescentes infratores.

**Iniciativa:**

Construção, reforma e ampliação das unidades de internação socioeducativas.



Governo do Estado de Mato Grosso do Sul  
Secretaria de Estado de Fazenda  
Superintendência de Orçamento  
Demonstrativo do Detalhamento da Despesa por Órgão



R\$

PPA: 2016/2019- SEGUNDA REVISÃO	Tipo de Programa: Temático, Gestão e Manutenção	Data de Emissão: 20/12/2017 11:46:02	Recursos de Todas as Fontes R\$
---------------------------------	---	--------------------------------------	---------------------------------

Esfera: 10 - Fiscal 20 - Seguridade 30 - Investimento

**Ação:**

1238 - Construção, reforma e ampliação das unidades de internação socioeducativas

Naturezas	Valor 2018	Valor 2019	Valor Total
Despesa Corrente	46.000,00	47.900,00	93.900,00
Despesa de Capital	0,00	0,00	0,00
<b>Valor Global (R\$)</b>	<b>46.000,00</b>	<b>47.900,00</b>	<b>93.900,00</b>

**Meta:**

Região	Quantidade	Unidade de Medida

**Objetivo:**

Melhorar a gestão do sistema de execução penal.

**Iniciativa:**

Reestruturação da gestão do sistema de execução socioeducativo.

**Ação:**

1239 - Reestruturação da gestão do sistema de execução socioeducativo

Naturezas	Valor 2018	Valor 2019	Valor Total
Despesa Corrente	43.000,00	44.800,00	87.800,00
Despesa de Capital	0,00	0,00	0,00
<b>Valor Global (R\$)</b>	<b>43.000,00</b>	<b>44.800,00</b>	<b>87.800,00</b>

**Meta:**

Região	Quantidade	Unidade de Medida

**Objetivo:**

Reestruturação da Superintendência de Ações Socioeducativas (SAS).

**Iniciativa:**

Capacitação e qualificação da SAS.



Governo do Estado de Mato Grosso do Sul  
Secretaria de Estado de Fazenda  
Superintendência de Orçamento  
Demonstrativo do Detalhamento da Despesa por Órgão



R\$

PPA: 2016/2019- SEGUNDA REVISÃO | Tipo de Programa: Temático, Gestão e Manutenção | Data de Emissão: 20/12/2017 11:46:02 | Recursos de Todas as Fontes R\$

Esfera: 10 - Fiscal 20 - Seguridade 30 - Investimento

**Ação:**

2240 - Capacitação e qualificação da SAS.

Naturezas	Valor 2018	Valor 2019	Valor Total
Despesa Corrente	43.000,00	44.800,00	87.800,00
Despesa de Capital	0,00	0,00	0,00
<b>Valor Global (R\$)</b>	<b>43.000,00</b>	<b>44.800,00</b>	<b>87.800,00</b>

**Iniciativa:**

Aquisição de veículos para a SAS.

**Ação:**

1240 - Aquisição de veículos para a SAS.

Naturezas	Valor 2018	Valor 2019	Valor Total
Despesa Corrente	43.000,00	44.800,00	87.800,00
Despesa de Capital	0,00	0,00	0,00
<b>Valor Global (R\$)</b>	<b>43.000,00</b>	<b>44.800,00</b>	<b>87.800,00</b>

**Iniciativa:**

Aquisição de equipamentos e armamentos da SAS.

**Ação:**

1241 - Aquisição de equipamentos e armamentos da SAS.

Naturezas	Valor 2018	Valor 2019	Valor Total
Despesa Corrente	43.000,00	44.800,00	87.800,00
Despesa de Capital	0,00	0,00	0,00
<b>Valor Global (R\$)</b>	<b>43.000,00</b>	<b>44.800,00</b>	<b>87.800,00</b>

**Meta:**

Região	Quantidade	Unidade de Medida

**Objetivo:**

Ressocializar e promover o bem estar físico e mental dos adolescentes infratores.



Governo do Estado de Mato Grosso do Sul  
Secretaria de Estado de Fazenda  
Superintendência de Orçamento  
Demonstrativo do Detalhamento da Despesa por Órgão



R\$

PPA: 2016/2019- SEGUNDA REVISÃO	Tipo de Programa: Temático, Gestão e Manutenção		Data de Emissão: 20/12/2017 11:46:02	Recursos de Todas as Fontes R\$
Esfera: 10 - Fiscal 20 - Seguridade 30 - Investimento				
<b>Iniciativa:</b> Desenvolvimento integral ao adolescente infrator.				
<b>Ação:</b> 2239 - Realizar ações de educacionais, culturais e esportivas para a ressocialização do adolescente infrator.				
<b>Naturezas</b>	<b>Valor 2018</b>	<b>Valor 2019</b>	<b>Valor Total</b>	
Despesa Corrente	43.000,00	44.800,00	87.800,00	
Despesa de Capital	0,00	0,00	0,00	
<b>Valor Global (R\$)</b>	<b>43.000,00</b>	<b>44.800,00</b>	<b>87.800,00</b>	
<b>Iniciativa:</b> Saúde integral ao adolescente infrator.				
<b>Ação:</b> 2241 - Atendimento médico, odontológico e de enfermagem ao adolescente infrator.				
<b>Naturezas</b>	<b>Valor 2018</b>	<b>Valor 2019</b>	<b>Valor Total</b>	
Despesa Corrente	43.000,00	44.800,00	87.800,00	
Despesa de Capital	0,00	0,00	0,00	
<b>Valor Global (R\$)</b>	<b>43.000,00</b>	<b>44.800,00</b>	<b>87.800,00</b>	
<b>Iniciativa:</b> Assistência psicossocial.				
<b>Ação:</b> 2243 - Acompanhamento psicossocial para familiares e o adolescente infrator.				
<b>Naturezas</b>	<b>Valor 2018</b>	<b>Valor 2019</b>	<b>Valor Total</b>	
Despesa Corrente	43.000,00	44.800,00	87.800,00	
Despesa de Capital	0,00	0,00	0,00	
<b>Valor Global (R\$)</b>	<b>43.000,00</b>	<b>44.800,00</b>	<b>87.800,00</b>	
<b>Meta:</b>				
<b>Região</b>	<b>Quantidade</b>	<b>Unidade de Medida</b>		



Governo do Estado de Mato Grosso do Sul  
Secretaria de Estado de Fazenda  
Superintendência de Orçamento  
Demonstrativo do Detalhamento da Despesa por Órgão



R\$

PPA: 2016/2019- SEGUNDA REVISÃO	Tipo de Programa: Temático, Gestão e Manutenção	Data de Emissão: 20/12/2017 11:46:02	Recursos de Todas as Fontes R\$
Esfera: 10 - Fiscal 20 - Seguridade 30 - Investimento			

**Programa:** 2013 - PROGRAMA PRÓ VIDA E SEGURANÇA PARA TODOS.

**Objetivo:**  
Desburocratizar os processos de trabalho

**Iniciativa:**  
Desburocratização e estruturação da SEJUSP

**Ação:**  
2232 - Melhoria no processo de atendimento a ocorrências e operacionais da SEJUSP.

Naturezas	Valor 2018	Valor 2019	Valor Total
Despesa Corrente	43.000,00	44.800,00	87.800,00
Despesa de Capital	0,00	0,00	0,00
<b>Valor Global (R\$)</b>	<b>43.000,00</b>	<b>44.800,00</b>	<b>87.800,00</b>

**Meta:**

Região	Quantidade	Unidade de Medida

**Objetivo:**  
Ampliar o número de atendimentos educacionais de resistência as drogas e à violência.

**Iniciativa:**  
Prevenção ao Uso de Drogas, Violência doméstica e criminologia infanto juvenil.

**Ação:**  
2233 - Prevenção ao Uso de Drogas, Violência doméstica e criminologia infanto juvenil.

Naturezas	Valor 2018	Valor 2019	Valor Total
Despesa Corrente	43.000,00	44.800,00	87.800,00
Despesa de Capital	0,00	0,00	0,00
<b>Valor Global (R\$)</b>	<b>43.000,00</b>	<b>44.800,00</b>	<b>87.800,00</b>

**Iniciativa:**  
Projeto Educacional de Resistência às Drogas e Violência (PROERD/ MS).



Governo do Estado de Mato Grosso do Sul  
Secretaria de Estado de Fazenda  
Superintendência de Orçamento  
Demonstrativo do Detalhamento da Despesa por Órgão



R\$

PPA: 2016/2019- SEGUNDA REVISÃO	Tipo de Programa: Temático, Gestão e Manutenção		Data de Emissão: 20/12/2017 11:46:02	Recursos de Todas as Fontes R\$
Esfera: 10 - Fiscal 20 - Seguridade 30 - Investimento				
<b>Ação:</b> 2234 - Projeto Educacional de Resistência às Drogas e Violência (PROERD/ MS ).				
<b>Naturezas</b>	<b>Valor 2018</b>	<b>Valor 2019</b>	<b>Valor Total</b>	
Despesa Corrente	43.000,00	44.800,00	87.800,00	
Despesa de Capital	0,00	0,00	0,00	
<b>Valor Global (R\$)</b>	<b>43.000,00</b>	<b>44.800,00</b>	<b>87.800,00</b>	
<b>Meta:</b>				
<b>Região</b>	<b>Quantidade</b>	<b>Unidade de Medida</b>		
<b>Objetivo:</b> Aproximar a segurança pública do cidadão.				
<b>Iniciativa:</b> Desenvolvimento de responsabilidade social da segurança pública.				
<b>Ação:</b> 2235 - Projetos Sociais da SEJUSP				
<b>Naturezas</b>	<b>Valor 2018</b>	<b>Valor 2019</b>	<b>Valor Total</b>	
Despesa Corrente	45.000,00	46.800,00	91.800,00	
Despesa de Capital	0,00	0,00	0,00	
<b>Valor Global (R\$)</b>	<b>45.000,00</b>	<b>46.800,00</b>	<b>91.800,00</b>	
<b>Iniciativa:</b> Criação das Delegacias Móveis da PC.				
<b>Ação:</b> 1234 - Delegacias móveis da Polícia Civil				
<b>Naturezas</b>	<b>Valor 2018</b>	<b>Valor 2019</b>	<b>Valor Total</b>	
Despesa Corrente	43.000,00	44.800,00	87.800,00	
Despesa de Capital	0,00	0,00	0,00	
<b>Valor Global (R\$)</b>	<b>43.000,00</b>	<b>44.800,00</b>	<b>87.800,00</b>	



Governo do Estado de Mato Grosso do Sul  
Secretaria de Estado de Fazenda  
Superintendência de Orçamento  
Demonstrativo do Detalhamento da Despesa por Órgão



R\$

PPA: 2016/2019- SEGUNDA REVISÃO	Tipo de Programa: Temático, Gestão e Manutenção		Data de Emissão: 20/12/2017 11:46:03	Recursos de Todas as Fontes R\$
Esfera: 10 - Fiscal 20 - Seguridade 30 - Investimento				
<b>Iniciativa:</b> Projeto Instituto de Criminalística Casa Aberta.				
<b>Ação:</b> 2236 - Instituto de Criminalística Casa Aberta.				
<b>Naturezas</b>	<b>Valor 2018</b>	<b>Valor 2019</b>	<b>Valor Total</b>	
Despesa Corrente	43.000,00	44.800,00	87.800,00	
Despesa de Capital	0,00	0,00	0,00	
<b>Valor Global (R\$)</b>	<b>43.000,00</b>	<b>44.800,00</b>	<b>87.800,00</b>	
<b>Iniciativa:</b> Projeto de Identificação Móvel.				
<b>Ação:</b> 1235 - Identificação itinerante				
<b>Naturezas</b>	<b>Valor 2018</b>	<b>Valor 2019</b>	<b>Valor Total</b>	
Despesa Corrente	43.000,00	44.800,00	87.800,00	
Despesa de Capital	0,00	0,00	0,00	
<b>Valor Global (R\$)</b>	<b>43.000,00</b>	<b>44.800,00</b>	<b>87.800,00</b>	
<b>Meta:</b>				
<b>Região</b>	<b>Quantidade</b>	<b>Unidade de Medida</b>		
<b>Objetivo:</b> Fortalecer, instituir e ampliar políticas públicas de segurança através do policiamento ostensivo preventivo.				
<b>Iniciativa:</b> Policiamento ostensivo de divisas.				
<b>Ação:</b> 1236 - Unidade especializada de Policiamento Ostensivo de Divisas.				



Governo do Estado de Mato Grosso do Sul  
Secretaria de Estado de Fazenda  
Superintendência de Orçamento  
Demonstrativo do Detalhamento da Despesa por Órgão



R\$

PPA: 2016/2019- SEGUNDA REVISÃO	Tipo de Programa: Temático, Gestão e Manutenção		Data de Emissão: 20/12/2017 11:46:03	Recursos de Todas as Fontes R\$
Esfera: 10 - Fiscal 20 - Seguridade 30 - Investimento				
<b>Naturezas</b>	<b>Valor 2018</b>	<b>Valor 2019</b>	<b>Valor Total</b>	
Despesa Corrente	1.000,00	1.100,00	2.100,00	
Despesa de Capital	0,00	0,00	0,00	
<b>Valor Global (R\$)</b>	<b>1.000,00</b>	<b>1.100,00</b>	<b>2.100,00</b>	
<b>Iniciativa:</b> Fortalecimento e ampliação das Operações policiais.				
<b>Ação:</b> 2237 - Realização de operações policiais				
<b>Naturezas</b>	<b>Valor 2018</b>	<b>Valor 2019</b>	<b>Valor Total</b>	
Despesa Corrente	43.000,00	44.800,00	87.800,00	
Despesa de Capital	0,00	0,00	0,00	
<b>Valor Global (R\$)</b>	<b>43.000,00</b>	<b>44.800,00</b>	<b>87.800,00</b>	
<b>Meta:</b>				
<b>Região</b>	<b>Quantidade</b>	<b>Unidade de Medida</b>		
<b>Objetivo:</b> Aumentar a resolutividade de crimes por meio da perícia forense.				
<b>Iniciativa:</b> Projeto de desaparecidos.				
<b>Ação:</b> 1237 - Prover a infraestrutura do Instituto de análise Laboratoriais Forense.				
<b>Naturezas</b>	<b>Valor 2018</b>	<b>Valor 2019</b>	<b>Valor Total</b>	
Despesa Corrente	43.000,00	44.800,00	87.800,00	
Despesa de Capital	0,00	0,00	0,00	
<b>Valor Global (R\$)</b>	<b>43.000,00</b>	<b>44.800,00</b>	<b>87.800,00</b>	
<b>Iniciativa:</b> Atender e beneficiar mulheres no Instituto de Medicina e Odontologia Legal.				





Governo do Estado de Mato Grosso do Sul  
 Secretaria de Estado de Fazenda  
 Superintendência de Orçamento  
 Demonstrativo do Detalhamento da Despesa por Órgão



R\$

PPA: 2016/2019- SEGUNDA REVISÃO	Tipo de Programa: Temático, Gestão e Manutenção		Data de Emissão: 20/12/2017 11:46:03	Recursos de Todas as Fontes R\$
Esfera: 10 - Fiscal 20 - Seguridade 30 - Investimento				
<b>Ação:</b> 2238 - Projeto de Atendimento à mulher vítima de violência.				
<b>Naturezas</b>	<b>Valor 2018</b>	<b>Valor 2019</b>	<b>Valor Total</b>	
Despesa Corrente	43.000,00	44.800,00	87.800,00	
Despesa de Capital	0,00	0,00	0,00	
<b>Valor Global (R\$)</b>	<b>43.000,00</b>	<b>44.800,00</b>	<b>87.800,00</b>	
<b>Meta:</b>				
<b>Região</b>	<b>Quantidade</b>	<b>Unidade de Medida</b>		



Governo do Estado de Mato Grosso do Sul  
Secretaria de Estado de Fazenda  
Superintendência de Orçamento  
Demonstrativo do Detalhamento da Despesa por Órgão



R\$

PPA: 2016/2019- SEGUNDA REVISÃO	Tipo de Programa: Temático, Gestão e Manutenção	Data de Emissão: 20/12/2017 11:46:03	Recursos de Todas as Fontes R\$
Esfera: 10 - Fiscal 20 - Seguridade 30 - Investimento			

<b>Unidade Orçamentária:</b> 31201 - DEPARTAMENTO ESTADUAL DE TRÂNSITO DE MS	<b>Esfera:</b> Orçamento Fiscal
<b>Programa:</b> 2011 - PROGRAMA DE REESTRUTURAÇÃO DA SEGURANÇA PÚBLICA E JUSTIÇA.	

**Objetivo:**  
Reaparelhar e modernizar os equipamentos e armamentos da segurança pública e justiça.

**Iniciativa:**  
Adquirir equipamentos novos, modernos e funcionais

**Ação:**  
1252 - Modernizar o Detran

Naturezas	Valor 2018	Valor 2019	Valor Total
Despesa Corrente	0,00	0,00	0,00
Despesa de Capital	2.300.000,00	2.400.000,00	4.700.000,00
<b>Valor Global (R\$)</b>	<b>2.300.000,00</b>	<b>2.400.000,00</b>	<b>4.700.000,00</b>

**Meta:**

Região	Quantidade	Unidade de Medida

**Objetivo:**  
Construir, reformar e ampliar as unidades da SEJUSP.

**Iniciativa:**  
Construir, ampliar ou reformar agências de Trânsito.

**Ação:**  
1253 - Reestruturar o Detran

Naturezas	Valor 2018	Valor 2019	Valor Total
Despesa Corrente	5.480.000,00	5.718.000,00	11.198.000,00
Despesa de Capital	9.000.000,00	9.391.000,00	18.391.000,00
<b>Valor Global (R\$)</b>	<b>14.480.000,00</b>	<b>15.109.000,00</b>	<b>29.589.000,00</b>



Governo do Estado de Mato Grosso do Sul  
Secretaria de Estado de Fazenda  
Superintendência de Orçamento  
Demonstrativo do Detalhamento da Despesa por Órgão



R\$

PPA: 2016/2019- SEGUNDA REVISÃO	Tipo de Programa: Temático, Gestão e Manutenção	Data de Emissão: 20/12/2017 11:46:03	Recursos de Todas as Fontes R\$
Esfera: 10 - Fiscal 20 - Seguridade 30 - Investimento			

**Meta:**

Região	Quantidade	Unidade de Medida	

**Programa:** 2013 - PROGRAMA PRÓ VIDA E SEGURANÇA PARA TODOS.

**Objetivo:**

Promover a educação e a segurança no trânsito.

**Iniciativa:**

Implantar sinalização viária nos municípios de MS.

**Ação:**

1251 - Implantar sinalização viária

Naturezas	Valor 2018	Valor 2019	Valor Total
Despesa Corrente	5.360.000,00	5.593.000,00	10.953.000,00
Despesa de Capital	0,00	0,00	0,00
<b>Valor Global (R\$)</b>	<b>5.360.000,00</b>	<b>5.593.000,00</b>	<b>10.953.000,00</b>

**Iniciativa:**

Desenvolver programas de ação continuada de conscientização para melhoria do trânsito.

**Ação:**

2252 - Promover Atividades de Educação, Supervisão e Coordenação das Leis de Trânsito

Naturezas	Valor 2018	Valor 2019	Valor Total
Despesa Corrente	40.330.200,00	42.096.000,00	82.426.200,00
Despesa de Capital	200.000,00	209.000,00	409.000,00
<b>Valor Global (R\$)</b>	<b>40.530.200,00</b>	<b>42.305.000,00</b>	<b>82.835.200,00</b>

**Meta:**

Região	Quantidade	Unidade de Medida	



Governo do Estado de Mato Grosso do Sul  
Secretaria de Estado de Fazenda  
Superintendência de Orçamento  
Demonstrativo do Detalhamento da Despesa por Órgão



R\$

PPA: 2016/2019- SEGUNDA REVISÃO	Tipo de Programa: Temático, Gestão e Manutenção		Data de Emissão: 20/12/2017 11:46:03	Recursos de Todas as Fontes R\$
Esfera: 10 - Fiscal 20 - Seguridade 30 - Investimento				
<b>Unidade Orçamentária:</b>	31202 - AGÊNCIA ESTADUAL DE ADMINISTRAÇÃO DO SISTEMA PENITENCIÁRIO			<b>Esfera:</b> Orçamento Fiscal
<b>Programa:</b>	2012 - PROGRAMA DE SEGURANÇA, CUSTÓDIA E RESSOCIALIZAÇÃO DE EXECUÇÃO PENAL.			
<b>Objetivo:</b> Construir, reformar e ampliar as unidades de execução penal de custodiados.				
<b>Iniciativa:</b> Modernização da estrutura física, com construções, ampliações e reformas das unidades penais da AGEPEN, na capital e no interior.				
<b>Ação:</b> 1261 - Construção, reforma e ampliação das unidades prisionais				
<b>Naturezas</b>	<b>Valor 2018</b>	<b>Valor 2019</b>	<b>Valor Total</b>	
Despesa Corrente	100,00	100,00	200,00	
Despesa de Capital	100,00	100,00	200,00	
<b>Valor Global (R\$)</b>	<b>200,00</b>	<b>200,00</b>	<b>400,00</b>	
<b>Meta:</b>				
<b>Região</b>	<b>Quantidade</b>	<b>Unidade de Medida</b>		
<b>Objetivo:</b> Ressocializar e promover o bem estar físico e mental dos custodiados.				
<b>Iniciativa:</b> Projeto de utilização da mão de obra do custodiado.				
<b>Ação:</b> 2266 - Projeto de utilização da mão de obra do custodiado.				
<b>Naturezas</b>	<b>Valor 2018</b>	<b>Valor 2019</b>	<b>Valor Total</b>	
Despesa Corrente	500,00	600,00	1.100,00	
Despesa de Capital	0,00	0,00	0,00	
<b>Valor Global (R\$)</b>	<b>500,00</b>	<b>600,00</b>	<b>1.100,00</b>	
<b>Iniciativa:</b> Promoção do ensino e qualificação profissional para os custodiados				



Governo do Estado de Mato Grosso do Sul  
Secretaria de Estado de Fazenda  
Superintendência de Orçamento  
Demonstrativo do Detalhamento da Despesa por Órgão



R\$

PPA: 2016/2019- SEGUNDA REVISÃO	Tipo de Programa: Temático, Gestão e Manutenção		Data de Emissão: 20/12/2017 11:46:03	Recursos de Todas as Fontes R\$
Esfera: 10 - Fiscal 20 - Seguridade 30 - Investimento				
<b>Ação:</b> 2262 - Oferecer ao custodiado adulto o acesso a educação e qualificação profissional				
<b>Naturezas</b>	<b>Valor 2018</b>	<b>Valor 2019</b>	<b>Valor Total</b>	
Despesa Corrente	1.000,00	1.200,00	2.200,00	
Despesa de Capital	0,00	0,00	0,00	
<b>Valor Global (R\$)</b>	<b>1.000,00</b>	<b>1.200,00</b>	<b>2.200,00</b>	
<b>Iniciativa:</b> Saúde integral ao custodiado				
<b>Ação:</b> 2263 - Prover o acesso do custodiado adulto as ações integrais de saúde				
<b>Naturezas</b>	<b>Valor 2018</b>	<b>Valor 2019</b>	<b>Valor Total</b>	
Despesa Corrente	3.318.200,00	3.577.000,00	6.895.200,00	
Despesa de Capital	3.095.300,00	3.343.200,00	6.438.500,00	
<b>Valor Global (R\$)</b>	<b>6.413.500,00</b>	<b>6.920.200,00</b>	<b>13.333.700,00</b>	
<b>Meta:</b>				
<b>Região</b>	<b>Quantidade</b>	<b>Unidade de Medida</b>		
<b>Objetivo:</b> Reestruturação da Agência Estadual de Administração do Sistema Previdenciário (AGEPEN).				
<b>Iniciativa:</b> Capacitação e qualificação da AGEPEN.				
<b>Ação:</b> 2264 - Capacitação e qualificação da AGEPEN				
<b>Naturezas</b>	<b>Valor 2018</b>	<b>Valor 2019</b>	<b>Valor Total</b>	
Despesa Corrente	1.400,00	1.500,00	2.900,00	
Despesa de Capital	0,00	0,00	0,00	
<b>Valor Global (R\$)</b>	<b>1.400,00</b>	<b>1.500,00</b>	<b>2.900,00</b>	



Governo do Estado de Mato Grosso do Sul  
Secretaria de Estado de Fazenda  
Superintendência de Orçamento  
Demonstrativo do Detalhamento da Despesa por Órgão



R\$

PPA: 2016/2019- SEGUNDA REVISÃO	Tipo de Programa: Temático, Gestão e Manutenção		Data de Emissão: 20/12/2017 11:46:03	Recursos de Todas as Fontes R\$
Esfera: 10 - Fiscal 20 - Seguridade 30 - Investimento				
<b>Iniciativa:</b> Aquisição de viaturas e veículos para a AGEPEN.				
<b>Ação:</b> 1262 - Aquisição de viaturas e veículos para a AGEPEN				
<b>Naturezas</b>	<b>Valor 2018</b>	<b>Valor 2019</b>	<b>Valor Total</b>	
Despesa Corrente	100,00	100,00	200,00	
Despesa de Capital	100,00	100,00	200,00	
<b>Valor Global (R\$)</b>	<b>200,00</b>	<b>200,00</b>	<b>400,00</b>	
<b>Iniciativa:</b> Aquisição de equipamentos e armamentos da AGEPEN.				
<b>Ação:</b> 1263 - Aquisição de equipamentos e armamentos da AGEPEN				
<b>Naturezas</b>	<b>Valor 2018</b>	<b>Valor 2019</b>	<b>Valor Total</b>	
Despesa Corrente	100,00	100,00	200,00	
Despesa de Capital	100,00	100,00	200,00	
<b>Valor Global (R\$)</b>	<b>200,00</b>	<b>200,00</b>	<b>400,00</b>	
<b>Meta:</b>				
<b>Região</b>	<b>Quantidade</b>	<b>Unidade de Medida</b>		
<b>Objetivo:</b> Melhorar a gestão do sistema de execução penal.				
<b>Iniciativa:</b> Reestruturação da gestão do sistema de execução penal.				
<b>Ação:</b> 2265 - Reestruturação da gestão do sistema de execução penal				



Governo do Estado de Mato Grosso do Sul  
 Secretaria de Estado de Fazenda  
 Superintendência de Orçamento  
 Demonstrativo do Detalhamento da Despesa por Órgão



Sistema de Planejamento e Finanças

R\$

PPA: 2016/2019- SEGUNDA REVISÃO	Tipo de Programa: Temático, Gestão e Manutenção		Data de Emissão: 20/12/2017 11:46:03	Recursos de Todas as Fontes R\$
Esfera: 10 - Fiscal 20 - Seguridade 30 - Investimento				
<b>Naturezas</b>	<b>Valor 2018</b>	<b>Valor 2019</b>	<b>Valor Total</b>	
Despesa Corrente	984.700,00	1.143.700,00	2.128.400,00	
Despesa de Capital	0,00	0,00	0,00	
<b>Valor Global (R\$)</b>	<b>984.700,00</b>	<b>1.143.700,00</b>	<b>2.128.400,00</b>	
<b>Meta:</b>				
<b>Região</b>	<b>Quantidade</b>	<b>Unidade de Medida</b>		



Governo do Estado de Mato Grosso do Sul  
Secretaria de Estado de Fazenda  
Superintendência de Orçamento  
Demonstrativo do Detalhamento da Despesa por Órgão



R\$

PPA: 2016/2019- SEGUNDA REVISÃO	Tipo de Programa: Temático, Gestão e Manutenção		Data de Emissão: 20/12/2017 11:46:03	Recursos de Todas as Fontes R\$
Esfera: 10 - Fiscal 20 - Seguridade 30 - Investimento				
<b>Unidade Orçamentária:</b>	51101 - SECRETARIA DE ESTADO DE GOVERNO E GESTÃO ESTRATÉGICA			<b>Esfera:</b> Orçamento Fiscal
<b>Programa:</b>	2014 - PROGRAMA DE IDENTIDADE E PROTAGONISMO DE MS			
<b>Objetivo:</b> Aumentar a exposição internacional do Estado				
<b>Iniciativa:</b> Promoção de visitas internacionais				
<b>Ação:</b> 2377 - Implementar visitas internacionais				
<b>Naturezas</b>	<b>Valor 2018</b>	<b>Valor 2019</b>	<b>Valor Total</b>	
Despesa Corrente	100,00	200,00	300,00	
Despesa de Capital	0,00	0,00	0,00	
<b>Valor Global (R\$)</b>	<b>100,00</b>	<b>200,00</b>	<b>300,00</b>	
<b>Iniciativa:</b> Estreitamento das relações com agências internacionais de fomento				
<b>Ação:</b> 2376 - Elaborar relações com agências internacionais de fomento				
<b>Naturezas</b>	<b>Valor 2018</b>	<b>Valor 2019</b>	<b>Valor Total</b>	
Despesa Corrente	100,00	200,00	300,00	
Despesa de Capital	0,00	0,00	0,00	
<b>Valor Global (R\$)</b>	<b>100,00</b>	<b>200,00</b>	<b>300,00</b>	
<b>Iniciativa:</b> Buscar uma participação efetiva e de liderança nos fóruns de desenvolvimento (Codesul, Zicosul e Brasil Central)				
<b>Ação:</b> 2375 - Desenvolver participação efetiva e de desenvolvimento nos fóruns de desenvolvimento (CODESUL, ZICOSUL, Brasil Central)				
<b>Naturezas</b>	<b>Valor 2018</b>	<b>Valor 2019</b>	<b>Valor Total</b>	
Despesa Corrente	1.900.100,00	1.920.000,00	3.820.100,00	
Despesa de Capital	0,00	0,00	0,00	
<b>Valor Global (R\$)</b>	<b>1.900.100,00</b>	<b>1.920.000,00</b>	<b>3.820.100,00</b>	





Governo do Estado de Mato Grosso do Sul  
Secretaria de Estado de Fazenda  
Superintendência de Orçamento  
Demonstrativo do Detalhamento da Despesa por Órgão



R\$

PPA: 2016/2019- SEGUNDA REVISÃO	Tipo de Programa: Temático, Gestão e Manutenção	Data de Emissão: 20/12/2017 11:46:03	Recursos de Todas as Fontes R\$
Esfera: 10 - Fiscal 20 - Seguridade 30 - Investimento			

**Iniciativa:**

Fortalecimento da integração na região de fronteira internacional

**Ação:**

2374 - Fortalecer a integração na região de fronteira ( internacional)

Naturezas	Valor 2018	Valor 2019	Valor Total
Despesa Corrente	100,00	200,00	300,00
Despesa de Capital	0,00	0,00	0,00
<b>Valor Global (R\$)</b>	<b>100,00</b>	<b>200,00</b>	<b>300,00</b>

**Meta:**

Região

Quantidade

Unidade de Medida

**Objetivo:**

Fortalecer a articulação política com a sociedade civil organizada, conselhos de classe e outros poderes

**Iniciativa:**

Fortalecimento da interação com os outros poderes do Estado e da União

**Ação:**

2373 - Fortalecer a interação com os outros poderes do Estado e da União

Naturezas	Valor 2018	Valor 2019	Valor Total
Despesa Corrente	100,00	200,00	300,00
Despesa de Capital	0,00	0,00	0,00
<b>Valor Global (R\$)</b>	<b>100,00</b>	<b>200,00</b>	<b>300,00</b>

**Iniciativa:**

Intensificação das relações com entidades de classe e demais setores da sociedade civil organizada e segmentos

**Ação:**

2372 - Desenvolver as relações com entidades de classe e demais setores da sociedade civil organizada e segmentos econômicos



Governo do Estado de Mato Grosso do Sul  
Secretaria de Estado de Fazenda  
Superintendência de Orçamento  
Demonstrativo do Detalhamento da Despesa por Órgão



R\$

PPA: 2016/2019- SEGUNDA REVISÃO	Tipo de Programa: Temático, Gestão e Manutenção		Data de Emissão: 20/12/2017 11:46:03	Recursos de Todas as Fontes R\$
Esfera: 10 - Fiscal 20 - Seguridade 30 - Investimento				
<b>Naturezas</b>	<b>Valor 2018</b>	<b>Valor 2019</b>	<b>Valor Total</b>	
Despesa Corrente	100,00	200,00	300,00	
Despesa de Capital	0,00	0,00	0,00	
<b>Valor Global (R\$)</b>	<b>100,00</b>	<b>200,00</b>	<b>300,00</b>	
<b>Iniciativa:</b> Desenvolvimento e valorização dos conselhos sociais				
<b>Ação:</b> 2371 - Desenvolver e valorizar os Conselhos Sociais				
<b>Naturezas</b>	<b>Valor 2018</b>	<b>Valor 2019</b>	<b>Valor Total</b>	
Despesa Corrente	100,00	200,00	300,00	
Despesa de Capital	0,00	0,00	0,00	
<b>Valor Global (R\$)</b>	<b>100,00</b>	<b>200,00</b>	<b>300,00</b>	
<b>Meta:</b>				
<b>Região</b>	<b>Quantidade</b>	<b>Unidade de Medida</b>		
<b>Objetivo:</b> Fortalecer a identidade e aumentar o reconhecimento da marca MS.				
<b>Iniciativa:</b> Criação da marca MS.				
<b>Ação:</b> 8004 - Logomarca MS.				
<b>Naturezas</b>	<b>Valor 2018</b>	<b>Valor 2019</b>	<b>Valor Total</b>	
Despesa Corrente	100,00	200,00	300,00	
Despesa de Capital	0,00	0,00	0,00	
<b>Valor Global (R\$)</b>	<b>100,00</b>	<b>200,00</b>	<b>300,00</b>	



Governo do Estado de Mato Grosso do Sul  
Secretaria de Estado de Fazenda  
Superintendência de Orçamento  
Demonstrativo do Detalhamento da Despesa por Órgão



R\$

PPA: 2016/2019- SEGUNDA REVISÃO	Tipo de Programa: Temático, Gestão e Manutenção	Data de Emissão: 20/12/2017 11:46:03	Recursos de Todas as Fontes R\$
Esfera: 10 - Fiscal 20 - Seguridade 30 - Investimento			

**Meta:**

Região	Quantidade	Unidade de Medida	

**Objetivo:**

Tornar o MS protagonista no cenário político local, regional e nacional

**Iniciativa:**

Fortalecimento da presença em Brasília por meio da reestruturação do escritório local, intensificando as relações com os Ministérios e Presidência da República

**Ação:**

8002 - Reestruturar o escritório de Brasília e intensificar as relações com o governo federal.

Naturezas	Valor 2018	Valor 2019	Valor Total
Despesa Corrente	300.000,00	303.000,00	603.000,00
Despesa de Capital	0,00	0,00	0,00
<b>Valor Global (R\$)</b>	<b>300.000,00</b>	<b>303.000,00</b>	<b>603.000,00</b>

**Iniciativa:**

Articulação institucional voltada para o centro oeste, fortalecendo a integração na região de fronteira nacional

**Ação:**

8003 - Desenvolver a articulação institucional no centro oeste.

Naturezas	Valor 2018	Valor 2019	Valor Total
Despesa Corrente	100,00	200,00	300,00
Despesa de Capital	0,00	0,00	0,00
<b>Valor Global (R\$)</b>	<b>100,00</b>	<b>200,00</b>	<b>300,00</b>

**Iniciativa:**

Coordenação e articulação política, fortalecendo de forma transparente e republicana as relações partidárias.

**Ação:**

8001 - Desenvolver a articulação institucional no centro oeste.



Governo do Estado de Mato Grosso do Sul  
Secretaria de Estado de Fazenda  
Superintendência de Orçamento  
Demonstrativo do Detalhamento da Despesa por Órgão



R\$

PPA: 2016/2019- SEGUNDA REVISÃO		Tipo de Programa: Temático, Gestão e Manutenção		Data de Emissão: 20/12/2017 11:46:03	Recursos de Todas as Fontes R\$
Esfera: 10 - Fiscal 20 - Seguridade 30 - Investimento					
<b>Naturezas</b>	<b>Valor 2018</b>	<b>Valor 2019</b>	<b>Valor Total</b>		
Despesa Corrente	100,00	200,00	300,00		
Despesa de Capital	0,00	0,00	0,00		
<b>Valor Global (R\$)</b>	<b>100,00</b>	<b>200,00</b>	<b>300,00</b>		
<b>Meta:</b>					
<b>Região</b>	<b>Quantidade</b>	<b>Unidade de Medida</b>			
<b>Programa:</b> 2015 - PROGRAMA DE AMPLIAÇÃO DA CAPACIDADE DE INVESTIMENTO					
<b>Indicador:</b> Montante de recursos captados em bancos e agências de fomento					
<b>Unidade de Medida</b>	<b>Índice de Referência</b>	<b>Data de Apuração</b>	<b>Fonte</b>	<b>Base Geográfica</b>	
Milhões (RS)	0,00		A definir	Estado	
<b>Indicador:</b> Número de contratos de PPP					
<b>Unidade de Medida</b>	<b>Índice de Referência</b>	<b>Data de Apuração</b>	<b>Fonte</b>	<b>Base Geográfica</b>	
Unidade	0,00		A definir	Estado	
<b>Indicador:</b> Montante de recursos captados por convênios federais SICONV					
<b>Unidade de Medida</b>	<b>Índice de Referência</b>	<b>Data de Apuração</b>	<b>Fonte</b>	<b>Base Geográfica</b>	
Milhões (RS)	0,00		a definir	Estado	
<b>Objetivo:</b> Promover Parceria Público-Privada do Estado de Mato Grosso do Sul (PROPPP-MS)					
<b>Iniciativa:</b> Desenvolver estudos técnicos para a estruturação de projetos em PPP					
<b>Ação:</b> 1381 - Elaborar estudos técnicos para a estruturação projetos em PPP					
<b>Naturezas</b>	<b>Valor 2018</b>	<b>Valor 2019</b>	<b>Valor Total</b>		
Despesa Corrente	780.000,00	788.000,00	1.568.000,00		
Despesa de Capital	0,00	0,00	0,00		
<b>Valor Global (R\$)</b>	<b>780.000,00</b>	<b>788.000,00</b>	<b>1.568.000,00</b>		



Governo do Estado de Mato Grosso do Sul  
Secretaria de Estado de Fazenda  
Superintendência de Orçamento  
Demonstrativo do Detalhamento da Despesa por Órgão



R\$

PPA: 2016/2019- SEGUNDA REVISÃO	Tipo de Programa: Temático, Gestão e Manutenção		Data de Emissão: 20/12/2017 11:46:03	Recursos de Todas as Fontes R\$
Esfera: 10 - Fiscal 20 - Seguridade 30 - Investimento				
<b>Iniciativa:</b> Promover a celebração de contratos de concessão em PPP				
<b>Ação:</b> 1382 - Elaborar a celebração de contrato de concessão em PPP				
<b>Naturezas</b>	<b>Valor 2018</b>	<b>Valor 2019</b>	<b>Valor Total</b>	
Despesa Corrente	100,00	200,00	300,00	
Despesa de Capital	0,00	0,00	0,00	
<b>Valor Global (R\$)</b>	100,00	200,00	300,00	
<b>Meta:</b>				
<b>Região</b>	<b>Quantidade</b>	<b>Unidade de Medida</b>		
<b>Objetivo:</b> Promover e gerir a captação de recursos para projetos estratégicos				
<b>Iniciativa:</b> Apoio na elaboração de projetos de captação de recursos pelos municípios				
<b>Ação:</b> 2381 - Apoiar na elaboração de projetos de captação de recursos pelos municípios				
<b>Naturezas</b>	<b>Valor 2018</b>	<b>Valor 2019</b>	<b>Valor Total</b>	
Despesa Corrente	100,00	200,00	300,00	
Despesa de Capital	0,00	0,00	0,00	
<b>Valor Global (R\$)</b>	100,00	200,00	300,00	
<b>Iniciativa:</b> Apoio na elaboração de projetos de captação de recursos pelo Governo MS				
<b>Ação:</b> 2382 - Apoiar na elaboração de projetos de captação de recursos pelo Governo MS				



Governo do Estado de Mato Grosso do Sul  
Secretaria de Estado de Fazenda  
Superintendência de Orçamento  
Demonstrativo do Detalhamento da Despesa por Órgão



Sistema de Planejamento e Finanças

R\$

PPA: 2016/2019- SEGUNDA REVISÃO	Tipo de Programa: Temático, Gestão e Manutenção		Data de Emissão: 20/12/2017 11:46:03	Recursos de Todas as Fontes R\$
Esfera: 10 - Fiscal 20 - Seguridade 30 - Investimento				
<b>Naturezas</b>	<b>Valor 2018</b>	<b>Valor 2019</b>	<b>Valor Total</b>	
Despesa Corrente	100,00	200,00	300,00	
Despesa de Capital	0,00	0,00	0,00	
<b>Valor Global (R\$)</b>	<b>100,00</b>	<b>200,00</b>	<b>300,00</b>	
<b>Iniciativa:</b> Desenvolvimento de projetos de financiamento junto a organismos de fomento				
<b>Ação:</b> 1383 - Desenvolver os projetos de financiamento junto a organismos de fomento				
<b>Naturezas</b>	<b>Valor 2018</b>	<b>Valor 2019</b>	<b>Valor Total</b>	
Despesa Corrente	100,00	200,00	300,00	
Despesa de Capital	0,00	0,00	0,00	
<b>Valor Global (R\$)</b>	<b>100,00</b>	<b>200,00</b>	<b>300,00</b>	
<b>Meta:</b>				
<b>Região</b>	<b>Quantidade</b>	<b>Unidade de Medida</b>		
<b>Objetivo:</b> Diversificar e implantar novos modelos de gestão de parcerias				
<b>Iniciativa:</b> Realização de estudos prospectivos para definição de novos modelos de parceria				
<b>Ação:</b> 1384 - Realizar estudos prospectivos para definição de novos modelos de parceria				
<b>Naturezas</b>	<b>Valor 2018</b>	<b>Valor 2019</b>	<b>Valor Total</b>	
Despesa Corrente	100,00	200,00	300,00	
Despesa de Capital	0,00	0,00	0,00	
<b>Valor Global (R\$)</b>	<b>100,00</b>	<b>200,00</b>	<b>300,00</b>	



Governo do Estado de Mato Grosso do Sul  
Secretaria de Estado de Fazenda  
Superintendência de Orçamento  
Demonstrativo do Detalhamento da Despesa por Órgão



R\$

PPA: 2016/2019- SEGUNDA REVISÃO	Tipo de Programa: Temático, Gestão e Manutenção		Data de Emissão: 20/12/2017 11:46:03	Recursos de Todas as Fontes R\$
Esfera: 10 - Fiscal 20 - Seguridade 30 - Investimento				
<b>Meta:</b>				
<b>Região</b>	<b>Quantidade</b>	<b>Unidade de Medida</b>		
<b>Programa:</b> 2016 - PROGRAMA DE GOVERNANÇA E GESTÃO				
<b>Indicador:</b> Índice de transparência				
<b>Unidade de Medida</b>	<b>Índice de Referência</b>	<b>Data de Apuração</b>	<b>Fonte</b>	<b>Base Geográfica</b>
Pontos	0,00		a definir	Estado
<b>Indicador:</b> Índice de desempenho das Secretarias nos contratos de gestão				
<b>Unidade de Medida</b>	<b>Índice de Referência</b>	<b>Data de Apuração</b>	<b>Fonte</b>	<b>Base Geográfica</b>
%	0,00		a definir	Estado
<b>Indicador:</b> Índice de maturidade em gestão de projetos.				
<b>Unidade de Medida</b>	<b>Índice de Referência</b>	<b>Data de Apuração</b>	<b>Fonte</b>	<b>Base Geográfica</b>
%	0,00		a definir	Estado
<b>Objetivo:</b> Desenvolver um modelo de gestão para resultados				
<b>Iniciativa:</b> Desenvolvimento da sistemática de comunicação interna				
<b>Ação:</b> 2383 - Desenvolver sistemática de comunicação interna				
<b>Naturezas</b>	<b>Valor 2018</b>	<b>Valor 2019</b>	<b>Valor Total</b>	
Despesa Corrente	100,00	200,00	300,00	
Despesa de Capital	0,00	0,00	0,00	
<b>Valor Global (R\$)</b>	100,00	200,00	300,00	
<b>Iniciativa:</b> Implementação da sala de situação de resultados do Governo				
<b>Ação:</b> 2384 - Criar sala de situação de resultados do Governo				



Governo do Estado de Mato Grosso do Sul  
Secretaria de Estado de Fazenda  
Superintendência de Orçamento  
Demonstrativo do Detalhamento da Despesa por Órgão



R\$

PPA: 2016/2019- SEGUNDA REVISÃO		Tipo de Programa: Temático, Gestão e Manutenção		Data de Emissão: 20/12/2017 11:46:03	Recursos de Todas as Fontes R\$
Esfera: 10 - Fiscal 20 - Seguridade 30 - Investimento					
Naturezas	Valor 2018	Valor 2019	Valor Total		
Despesa Corrente	100,00	200,00	300,00		
Despesa de Capital	0,00	0,00	0,00		
<b>Valor Global (R\$)</b>	<b>100,00</b>	<b>200,00</b>	<b>300,00</b>		
<b>Iniciativa:</b> Criação da gestão matricial no Estado					
<b>Ação:</b> 2385 - Desenvolver gestão matricial no Estado					
Naturezas	Valor 2018	Valor 2019	Valor Total		
Despesa Corrente	100,00	200,00	300,00		
Despesa de Capital	0,00	0,00	0,00		
<b>Valor Global (R\$)</b>	<b>100,00</b>	<b>200,00</b>	<b>300,00</b>		
<b>Iniciativa:</b> Monitoramento da execução da estratégia de governo					
<b>Ação:</b> 2386 - Monitorar da Execução da Estratégia de Governo					
Naturezas	Valor 2018	Valor 2019	Valor Total		
Despesa Corrente	100,00	200,00	300,00		
Despesa de Capital	0,00	0,00	0,00		
<b>Valor Global (R\$)</b>	<b>100,00</b>	<b>200,00</b>	<b>300,00</b>		
<b>Iniciativa:</b> Implementação do escritório de projetos					
<b>Ação:</b> 2387 - Implementar o escritório de projetos					
Naturezas	Valor 2018	Valor 2019	Valor Total		
Despesa Corrente	100,00	100,00	200,00		
Despesa de Capital	0,00	0,00	0,00		
<b>Valor Global (R\$)</b>	<b>100,00</b>	<b>100,00</b>	<b>200,00</b>		





Governo do Estado de Mato Grosso do Sul  
Secretaria de Estado de Fazenda  
Superintendência de Orçamento  
Demonstrativo do Detalhamento da Despesa por Órgão



R\$

PPA: 2016/2019- SEGUNDA REVISÃO	Tipo de Programa: Temático, Gestão e Manutenção		Data de Emissão: 20/12/2017 11:46:03	Recursos de Todas as Fontes R\$
Esfera: 10 - Fiscal 20 - Seguridade 30 - Investimento				
<b>Iniciativa:</b> Elaboração dos planos estratégicos e orçamentários do Estado				
<b>Ação:</b> 2388 - Elaborar os planos estratégicos e orçamentários do Estado				
<b>Naturezas</b>	<b>Valor 2018</b>	<b>Valor 2019</b>	<b>Valor Total</b>	
Despesa Corrente	100,00	200,00	300,00	
Despesa de Capital	0,00	0,00	0,00	
<b>Valor Global (R\$)</b>	<b>100,00</b>	<b>200,00</b>	<b>300,00</b>	
<b>Iniciativa:</b> Implementação de sistema de informação para gestão estratégica (software)				
<b>Ação:</b> 2389 - Implementar o sistema de informação para gestão estratégica (software)				
<b>Naturezas</b>	<b>Valor 2018</b>	<b>Valor 2019</b>	<b>Valor Total</b>	
Despesa Corrente	100,00	100,00	200,00	
Despesa de Capital	0,00	0,00	0,00	
<b>Valor Global (R\$)</b>	<b>100,00</b>	<b>100,00</b>	<b>200,00</b>	
<b>Meta:</b>				
<b>Região</b>	<b>Quantidade</b>	<b>Unidade de Medida</b>		
<b>Objetivo:</b> Garantir a responsabilização e transparência na gestão				
<b>Iniciativa:</b> Implementação do modelo de governança no Estado				
<b>Ação:</b> 2390 - Desenvolver o modelo de governança no Estado				



Governo do Estado de Mato Grosso do Sul  
Secretaria de Estado de Fazenda  
Superintendência de Orçamento  
Demonstrativo do Detalhamento da Despesa por Órgão



R\$

PPA: 2016/2019- SEGUNDA REVISÃO	Tipo de Programa: Temático, Gestão e Manutenção		Data de Emissão: 20/12/2017 11:46:03	Recursos de Todas as Fontes R\$
Esfera: 10 - Fiscal 20 - Seguridade 30 - Investimento				
<b>Naturezas</b>	<b>Valor 2018</b>	<b>Valor 2019</b>	<b>Valor Total</b>	
Despesa Corrente	100,00	200,00	300,00	
Despesa de Capital	0,00	0,00	0,00	
<b>Valor Global (R\$)</b>	<b>100,00</b>	<b>200,00</b>	<b>300,00</b>	
<b>Iniciativa:</b> Implementação do Portal da Transparência				
<b>Ação:</b> 2380 - Implementar Portal da Transparência				
<b>Naturezas</b>	<b>Valor 2018</b>	<b>Valor 2019</b>	<b>Valor Total</b>	
Despesa Corrente	100,00	200,00	300,00	
Despesa de Capital	0,00	0,00	0,00	
<b>Valor Global (R\$)</b>	<b>100,00</b>	<b>200,00</b>	<b>300,00</b>	
<b>Meta:</b>				
<b>Região</b>	<b>Quantidade</b>	<b>Unidade de Medida</b>		
<b>Objetivo:</b> Ampliar e disponibilizar dados e informações socioeconômicas do Estado				
<b>Iniciativa:</b> Implantação da área de estudos e pesquisas do Estado				
<b>Ação:</b> 2379 - Desenvolver área de estudo e pesquisas no Estado				
<b>Naturezas</b>	<b>Valor 2018</b>	<b>Valor 2019</b>	<b>Valor Total</b>	
Despesa Corrente	200,00	400,00	600,00	
Despesa de Capital	0,00	0,00	0,00	
<b>Valor Global (R\$)</b>	<b>200,00</b>	<b>400,00</b>	<b>600,00</b>	



Governo do Estado de Mato Grosso do Sul  
Secretaria de Estado de Fazenda  
Superintendência de Orçamento  
Demonstrativo do Detalhamento da Despesa por Órgão



R\$

PPA: 2016/2019- SEGUNDA REVISÃO	Tipo de Programa: Temático, Gestão e Manutenção	Data de Emissão: 20/12/2017 11:46:03	Recursos de Todas as Fontes R\$
---------------------------------	---	--------------------------------------	---------------------------------

Esfera: 10 - Fiscal 20 - Seguridade 30 - Investimento

**Meta:**

Região	Quantidade	Unidade de Medida	



Governo do Estado de Mato Grosso do Sul  
Secretaria de Estado de Fazenda  
Superintendência de Orçamento  
Demonstrativo do Detalhamento da Despesa por Órgão



R\$

PPA: 2016/2019- SEGUNDA REVISÃO		Tipo de Programa: Temático, Gestão e Manutenção		Data de Emissão: 20/12/2017 11:46:03		Recursos de Todas as Fontes R\$	
Esfera: 10 - Fiscal 20 - Seguridade 30 - Investimento							
<b>Unidade Orçamentária:</b> 51202 - FUNDAÇÃO DE DESPORTO E LAZER DE MS				<b>Esfera:</b> Orçamento Fiscal			
<b>Programa:</b> 2017 - PROGRAMA DE PROMOÇÃO AO ESPORTE E LAZER							
<b>Indicador:</b> Índice de obesidade em MS							
<b>Unidade de Medida</b>	<b>Índice de Referência</b>	<b>Data de Apuração</b>	<b>Fonte</b>	<b>Base Geográfica</b>			
%	0,00		A definir	Estado			
<b>Indicador:</b> Número de pessoas atendidas direta e indiretamente							
<b>Unidade de Medida</b>	<b>Índice de Referência</b>	<b>Data de Apuração</b>	<b>Fonte</b>	<b>Base Geográfica</b>			
Pessoas	0,00		A definir	Estado			
<b>Indicador:</b> Frequência de adultos que praticam atividade física no tempo livre em MS							
<b>Unidade de Medida</b>	<b>Índice de Referência</b>	<b>Data de Apuração</b>	<b>Fonte</b>	<b>Base Geográfica</b>			
%	0,00		A definir	Estado			
<b>Indicador:</b> Número de espaços e equipamentos de prática de esportes e lazer							
<b>Unidade de Medida</b>	<b>Índice de Referência</b>	<b>Data de Apuração</b>	<b>Fonte</b>	<b>Base Geográfica</b>			
Unidade	0,00		A definir	Estado			
<b>Objetivo:</b> Promover melhor qualidade de vida à população sul-mato-grossense							
<b>Iniciativa:</b> Jogos desportivos							
<b>Ação:</b> 1411 - Promover e incentivar a pratica esportiva.							
<b>Naturezas</b>	<b>Valor 2018</b>	<b>Valor 2019</b>	<b>Valor Total</b>				
Despesa Corrente	6.700.000,00	6.900.000,00	13.600.000,00				
Despesa de Capital	291.700,00	396.000,00	687.700,00				
<b>Valor Global (R\$)</b>	<b>6.991.700,00</b>	<b>7.296.000,00</b>	<b>14.287.700,00</b>				
<b>Meta:</b>							
<b>Região</b>	<b>Quantidade</b>	<b>Unidade de Medida</b>					



Governo do Estado de Mato Grosso do Sul  
Secretaria de Estado de Fazenda  
Superintendência de Orçamento  
Demonstrativo do Detalhamento da Despesa por Órgão



R\$

PPA: 2016/2019- SEGUNDA REVISÃO	Tipo de Programa: Temático, Gestão e Manutenção	Data de Emissão: 20/12/2017 11:46:03	Recursos de Todas as Fontes R\$
Esfera: 10 - Fiscal 20 - Seguridade 30 - Investimento			

**Objetivo:**  
Desenvolver o Sistema Estadual de Esporte e Lazer em um novo contexto da gestão do desporto no Estado

**Iniciativa:**  
Desenvolver o Sistema Estadual de Esporte e Lazer

**Ação:**  
1413 - Implementar programas e sistemas para melhorar o esporte.

Naturezas	Valor 2018	Valor 2019	Valor Total
Despesa Corrente	18.142.000,00	19.918.400,00	38.060.400,00
Despesa de Capital	0,00	0,00	0,00
<b>Valor Global (R\$)</b>	<b>18.142.000,00</b>	<b>19.918.400,00</b>	<b>38.060.400,00</b>

**Meta:**

Região	Quantidade	Unidade de Medida

**Objetivo:**  
Diagnosticar, Expandir e Adequar a Rede de Infraestrutura Esportiva possibilitando a ampliação da oferta de espaços físicos para a prática da atividade física, esporte e lazer

**Iniciativa:**  
Desenvolvimento da rede de infraestrutura esportiva

**Ação:**  
1414 - Construir, reformar e ampliar a rede de infraestrutura esportiva do Estado.

Naturezas	Valor 2018	Valor 2019	Valor Total
Despesa Corrente	0,00	0,00	0,00
Despesa de Capital	3.097.300,00	3.232.400,00	6.329.700,00
<b>Valor Global (R\$)</b>	<b>3.097.300,00</b>	<b>3.232.400,00</b>	<b>6.329.700,00</b>

**Meta:**

Região	Quantidade	Unidade de Medida



Governo do Estado de Mato Grosso do Sul  
Secretaria de Estado de Fazenda  
Superintendência de Orçamento  
Demonstrativo do Detalhamento da Despesa por Órgão



R\$

PPA: 2016/2019- SEGUNDA REVISÃO	Tipo de Programa: Temático, Gestão e Manutenção	Data de Emissão: 20/12/2017 11:46:03	Recursos de Todas as Fontes R\$
---------------------------------	---	--------------------------------------	---------------------------------

Esfera: 10 - Fiscal 20 - Seguridade 30 - Investimento

<b>Unidade Orçamentária:</b> 51901 - FUNDO DE INVESTIMENTOS ESPORTIVOS	<b>Esfera:</b> Orçamento Fiscal
--	---------------------------------

<b>Programa:</b> 2017 - PROGRAMA DE PROMOÇÃO AO ESPORTE E LAZER
---

**Objetivo:**  
Promover melhor qualidade de vida a população sul-matogrossense

**Iniciativa:**  
Implementação de ações visando a realização de eventos desportivos através de projeto, construção, ampliação e reforma de centros esportivos no estado.

**Ação:**  
1431 - Construir, reformar e ampliar centros de esporte e lazer.

Naturezas	Valor 2018	Valor 2019	Valor Total
Despesa Corrente	0,00	0,00	0,00
Despesa de Capital	700.000,00	730.500,00	1.430.500,00
<b>Valor Global (R\$)</b>	<b>700.000,00</b>	<b>730.500,00</b>	<b>1.430.500,00</b>

**Ação:**  
1432 - Implementar o esporte e o lazer no estado..

Naturezas	Valor 2018	Valor 2019	Valor Total
Despesa Corrente	11.143.000,00	11.628.500,00	22.771.500,00
Despesa de Capital	500.000,00	522.000,00	1.022.000,00
<b>Valor Global (R\$)</b>	<b>11.643.000,00</b>	<b>12.150.500,00</b>	<b>23.793.500,00</b>

**Meta:**

Região	Quantidade	Unidade de Medida



Governo do Estado de Mato Grosso do Sul  
Secretaria de Estado de Fazenda  
Superintendência de Orçamento  
Demonstrativo do Detalhamento da Despesa por Órgão



R\$

PPA: 2016/2019- SEGUNDA REVISÃO	Tipo de Programa: Temático, Gestão e Manutenção	Data de Emissão: 20/12/2017 11:46:03	Recursos de Todas as Fontes R\$
Esfera: 10 - Fiscal 20 - Seguridade 30 - Investimento			

<b>Unidade Orçamentária:</b> 55101 - SECRETARIA DE ESTADO DE ADMINISTRAÇÃO E DESBUROCRATIZAÇÃO	<b>Esfera:</b> Orçamento Fiscal
<b>Programa:</b> 2001 - PROGRAMA DE EQUILÍBRIO FISCAL E GESTÃO DE RECURSOS	

**Objetivo:**  
Aperfeiçoar o controle e monitoramento do nível de despesas do Estado

**Iniciativa:**  
Implementação do Programa de eficiência do gasto público de custeio

**Ação:**  
1460 - Implementar o programa de eficiência do gasto público de custeio - Governo Consciente

Naturezas	Valor 2018	Valor 2019	Valor Total
Despesa Corrente	20.000,00	20.900,00	40.900,00
Despesa de Capital	0,00	0,00	0,00
<b>Valor Global (R\$)</b>	<b>20.000,00</b>	<b>20.900,00</b>	<b>40.900,00</b>

**Meta:**

Região	Quantidade	Unidade de Medida

**Objetivo:**  
Aprimorar o processo de compras

**Iniciativa:**  
Implantação da gestão estratégica de suprimentos

**Ação:**  
1461 - Implantar a gestão estratégica de suprimentos.

Naturezas	Valor 2018	Valor 2019	Valor Total
Despesa Corrente	20.000,00	20.900,00	40.900,00
Despesa de Capital	0,00	0,00	0,00
<b>Valor Global (R\$)</b>	<b>20.000,00</b>	<b>20.900,00</b>	<b>40.900,00</b>



Governo do Estado de Mato Grosso do Sul  
Secretaria de Estado de Fazenda  
Superintendência de Orçamento  
Demonstrativo do Detalhamento da Despesa por Órgão



R\$

PPA: 2016/2019- SEGUNDA REVISÃO	Tipo de Programa: Temático, Gestão e Manutenção	Data de Emissão: 20/12/2017 11:46:03	Recursos de Todas as Fontes R\$
Esfera: 10 - Fiscal 20 - Seguridade 30 - Investimento			

**Meta:**

Região	Quantidade	Unidade de Medida	

**Objetivo:**

Garantir a gestão e utilização racional do patrimônio do Estado

**Iniciativa:**

Projeto de levantamento, avaliação e regularização do patrimônio do estado de MS

**Ação:**

1462 - Levantar, avaliar e regularizar o patrimônio do Estado de MS

Naturezas	Valor 2018	Valor 2019	Valor Total
Despesa Corrente	20.000,00	20.900,00	40.900,00
Despesa de Capital	0,00	0,00	0,00
<b>Valor Global (R\$)</b>	<b>20.000,00</b>	<b>20.900,00</b>	<b>40.900,00</b>

**Meta:**

Região	Quantidade	Unidade de Medida	

**Programa:** 2018 - PROGRAMA DE DESBUROCRATIZAÇÃO

**Indicador:** Índice de desburocratização (redução do tempo médio dos processos definidos)

Unidade de Medida	Índice de Referência	Data de Apuração	Fonte	Base Geográfica
Índice	0,00		a definir	Estado

**Objetivo:**

Desburocratizar e modernizar a administração pública estadual

**Iniciativa:**

Mapeamento e revisão dos macro-processos do Governo

**Ação:**

1452 - Mapeamento; macro-processos





Governo do Estado de Mato Grosso do Sul  
Secretaria de Estado de Fazenda  
Superintendência de Orçamento  
Demonstrativo do Detalhamento da Despesa por Órgão



R\$

PPA: 2016/2019- SEGUNDA REVISÃO	Tipo de Programa: Temático, Gestão e Manutenção		Data de Emissão: 20/12/2017 11:46:03	Recursos de Todas as Fontes R\$
Esfera: 10 - Fiscal 20 - Seguridade 30 - Investimento				
<b>Naturezas</b>	<b>Valor 2018</b>	<b>Valor 2019</b>	<b>Valor Total</b>	
Despesa Corrente	20.000,00	20.900,00	40.900,00	
Despesa de Capital	0,00	0,00	0,00	
<b>Valor Global (R\$)</b>	<b>20.000,00</b>	<b>20.900,00</b>	<b>40.900,00</b>	
<b>Ação:</b> 1451 - Implementação dos processos de Governo por via eletrônica (E-processos)				
<b>Naturezas</b>	<b>Valor 2018</b>	<b>Valor 2019</b>	<b>Valor Total</b>	
Despesa Corrente	20.000,00	20.900,00	40.900,00	
Despesa de Capital	0,00	0,00	0,00	
<b>Valor Global (R\$)</b>	<b>20.000,00</b>	<b>20.900,00</b>	<b>40.900,00</b>	
<b>Iniciativa:</b> Melhoria, ampliação dos serviços e criação de novos Centros de Atendimento Integrado				
<b>Ação:</b> 1453 - Ampliação dos serviços; criação de novos centros de atendimento integrado				
<b>Naturezas</b>	<b>Valor 2018</b>	<b>Valor 2019</b>	<b>Valor Total</b>	
Despesa Corrente	20.000,00	20.900,00	40.900,00	
Despesa de Capital	0,00	0,00	0,00	
<b>Valor Global (R\$)</b>	<b>20.000,00</b>	<b>20.900,00</b>	<b>40.900,00</b>	
<b>Meta:</b>				
<b>Região</b>	<b>Quantidade</b>	<b>Unidade de Medida</b>		
<b>Programa:</b> 2019 - PROGRAMA DE DESENVOLVIMENTO, VALORIZAÇÃO DO SERVIDOR E MERITOCRACIA				
<b>Indicador:</b> Cobertura dos servidores com processo de avaliação de desempenho individual				
<b>Unidade de Medida</b>	<b>Índice de Referência</b>	<b>Data de Apuração</b>	<b>Fonte</b>	<b>Base Geográfica</b>
%	0,00		a definir	Estado



Governo do Estado de Mato Grosso do Sul  
Secretaria de Estado de Fazenda  
Superintendência de Orçamento  
Demonstrativo do Detalhamento da Despesa por Órgão



R\$

PPA: 2016/2019- SEGUNDA REVISÃO		Tipo de Programa: Temático, Gestão e Manutenção		Data de Emissão: 20/12/2017 11:46:03	Recursos de Todas as Fontes R\$
Esfera: 10 - Fiscal 20 - Seguridade 30 - Investimento					
<b>Indicador:</b> Índice de afastamento por doença					
<b>Unidade de Medida</b>	<b>Índice de Referência</b>	<b>Data de Apuração</b>	<b>Fonte</b>	<b>Base Geográfica</b>	
Índice	0,00		a definir	Estado	
<b>Objetivo:</b> Avaliar o desempenho e reconhecer a alta performance					
<b>Iniciativa:</b> Implantação do novo processo de Avaliação de Desempenho Individual - ADI com foco em gestão por competências					
<b>Ação:</b> 1456 - Atualização e consolidação da 1.102/90 / atualizar; consolidar					
<b>Naturezas</b>	<b>Valor 2018</b>	<b>Valor 2019</b>	<b>Valor Total</b>		
Despesa Corrente	20.000,00	20.900,00	40.900,00		
Despesa de Capital	0,00	0,00	0,00		
<b>Valor Global (R\$)</b>	<b>20.000,00</b>	<b>20.900,00</b>	<b>40.900,00</b>		
<b>Ação:</b> 1454 - Implantar novo processo de Avaliação de Desempenho Individual - ADI					
<b>Naturezas</b>	<b>Valor 2018</b>	<b>Valor 2019</b>	<b>Valor Total</b>		
Despesa Corrente	20.000,00	20.900,00	40.900,00		
Despesa de Capital	0,00	0,00	0,00		
<b>Valor Global (R\$)</b>	<b>20.000,00</b>	<b>20.900,00</b>	<b>40.900,00</b>		
<b>Ação:</b> 1455 - Revisão e operacionalização dos planos de Cargos e Carreiras, tabela de cargos comissionados e implantação da gestão por competências.					
<b>Naturezas</b>	<b>Valor 2018</b>	<b>Valor 2019</b>	<b>Valor Total</b>		
Despesa Corrente	20.000,00	20.900,00	40.900,00		
Despesa de Capital	0,00	0,00	0,00		
<b>Valor Global (R\$)</b>	<b>20.000,00</b>	<b>20.900,00</b>	<b>40.900,00</b>		
<b>Meta:</b>					
<b>Região</b>	<b>Quantidade</b>	<b>Unidade de Medida</b>			



Governo do Estado de Mato Grosso do Sul  
Secretaria de Estado de Fazenda  
Superintendência de Orçamento  
Demonstrativo do Detalhamento da Despesa por Órgão



R\$

PPA: 2016/2019- SEGUNDA REVISÃO Tipo de Programa: Temático, Gestão e Manutenção Data de Emissão: 20/12/2017 11:46:03 Recursos de Todas as Fontes R\$

Esfera: 10 - Fiscal 20 - Seguridade 30 - Investimento

**Objetivo:**

Promover a qualificação e o desenvolvimento contínuo

**Iniciativa:**

Reestruturação da Escolagov

**Ação:**

1463 - Promover a reestruturação da Escolagov

Naturezas	Valor 2018	Valor 2019	Valor Total
Despesa Corrente	20.000,00	20.900,00	40.900,00
Despesa de Capital	0,00	0,00	0,00
<b>Valor Global (R\$)</b>	<b>20.000,00</b>	<b>20.900,00</b>	<b>40.900,00</b>

**Iniciativa:**

Promoção de qualificação permanente e formação com foco em gestão por competências

**Ação:**

1457 - Qualificação permanente

Naturezas	Valor 2018	Valor 2019	Valor Total
Despesa Corrente	20.000,00	20.900,00	40.900,00
Despesa de Capital	0,00	0,00	0,00
<b>Valor Global (R\$)</b>	<b>20.000,00</b>	<b>20.900,00</b>	<b>40.900,00</b>

**Meta:**

Região	Quantidade	Unidade de Medida

**Objetivo:**

Promover prevenção à saúde do servidor e o seu bem estar social

**Iniciativa:**

Programa de Prevenção à Saúde

**Ação:**

1458 - Promover prevenção à saúde; qualidade de vida; bem estar social



Governo do Estado de Mato Grosso do Sul  
 Secretaria de Estado de Fazenda  
 Superintendência de Orçamento  
 Demonstrativo do Detalhamento da Despesa por Órgão



R\$

PPA: 2016/2019- SEGUNDA REVISÃO	Tipo de Programa: Temático, Gestão e Manutenção		Data de Emissão: 20/12/2017 11:46:03	Recursos de Todas as Fontes R\$
Esfera: 10 - Fiscal 20 - Seguridade 30 - Investimento				
<b>Naturezas</b>	<b>Valor 2018</b>	<b>Valor 2019</b>	<b>Valor Total</b>	
Despesa Corrente	20.000,00	20.900,00	40.900,00	
Despesa de Capital	0,00	0,00	0,00	
<b>Valor Global (R\$)</b>	<b>20.000,00</b>	<b>20.900,00</b>	<b>40.900,00</b>	
<b>Iniciativa:</b> Calendário sócio-cultural				
<b>Ação:</b> 1459 - Realizar eventos				
<b>Naturezas</b>	<b>Valor 2018</b>	<b>Valor 2019</b>	<b>Valor Total</b>	
Despesa Corrente	20.000,00	20.900,00	40.900,00	
Despesa de Capital	0,00	0,00	0,00	
<b>Valor Global (R\$)</b>	<b>20.000,00</b>	<b>20.900,00</b>	<b>40.900,00</b>	
<b>Meta:</b>				
<b>Região</b>	<b>Quantidade</b>	<b>Unidade de Medida</b>		



Governo do Estado de Mato Grosso do Sul  
Secretaria de Estado de Fazenda  
Superintendência de Orçamento  
Demonstrativo do Detalhamento da Despesa por Órgão



R\$

PPA: 2016/2019- SEGUNDA REVISÃO		Tipo de Programa: Temático, Gestão e Manutenção		Data de Emissão: 20/12/2017 11:46:03	Recursos de Todas as Fontes R\$
Esfera: 10 - Fiscal 20 - Seguridade 30 - Investimento					
<b>Unidade Orçamentária:</b> 55201 - FUNDAÇÃO ESCOLA DE GOVERNO DE MATO GROSSO DO SUL				<b>Esfera:</b> Orçamento Fiscal	
<b>Programa:</b> 2019 - PROGRAMA DE DESENVOLVIMENTO, VALORIZAÇÃO DO SERVIDOR E MERITOCRACIA					
<b>Objetivo:</b> Promover a qualificação e o desenvolvimento contínuo					
<b>Iniciativa:</b> Reestruturação da Escolagov					
<b>Ação:</b> 1472 - Compra de equipamentos para funcionamento das salas de aulas e laboratório de informática					
<b>Naturezas</b>	<b>Valor 2018</b>	<b>Valor 2019</b>	<b>Valor Total</b>		
Despesa Corrente	100,00	0,00	100,00		
Despesa de Capital	856.000,00	844.500,00	1.700.500,00		
<b>Valor Global (R\$)</b>	<b>856.100,00</b>	<b>844.500,00</b>	<b>1.700.600,00</b>		
<b>Ação:</b> 1471 - Reforma e adequação do prédio sede da Escolagov					
<b>Naturezas</b>	<b>Valor 2018</b>	<b>Valor 2019</b>	<b>Valor Total</b>		
Despesa Corrente	0,00	0,00	0,00		
Despesa de Capital	1.050.000,00	1.102.500,00	2.152.500,00		
<b>Valor Global (R\$)</b>	<b>1.050.000,00</b>	<b>1.102.500,00</b>	<b>2.152.500,00</b>		
<b>Meta:</b>					
<b>Região</b>	<b>Quantidade</b>	<b>Unidade de Medida</b>			



Governo do Estado de Mato Grosso do Sul  
Secretaria de Estado de Fazenda  
Superintendência de Orçamento  
Demonstrativo do Detalhamento da Despesa por Órgão



R\$

PPA: 2016/2019- SEGUNDA REVISÃO	Tipo de Programa: Temático, Gestão e Manutenção		Data de Emissão: 20/12/2017 11:46:03	Recursos de Todas as Fontes R\$
Esfera: 10 - Fiscal 20 - Seguridade 30 - Investimento				
<b>Unidade Orçamentária:</b>	55203 - AGÊNCIA DE PREVIDÊNCIA SOCIAL DE MATO GROSSO DO SUL			<b>Esfera:</b> Orçamento da Seguridade Social
<b>Programa:</b>	2001 - PROGRAMA DE EQUILÍBRIO FISCAL E GESTÃO DE RECURSOS			
<b>Objetivo:</b> Gerir de forma eficaz e eficiente o passivo previdenciário a fim de assegurar o equilíbrio financeiro de longo prazo				
<b>Iniciativa:</b> Implantação de sistema de gestão previdenciária				
<b>Ação:</b> 2491 - Implantar o Sistema de Gestão Previdenciária				
<b>Naturezas</b>	<b>Valor 2018</b>	<b>Valor 2019</b>	<b>Valor Total</b>	
Despesa Corrente	0,00	0,00	0,00	
Despesa de Capital	5.200.000,00	5.700.000,00	10.900.000,00	
<b>Valor Global (R\$)</b>	<b>5.200.000,00</b>	<b>5.700.000,00</b>	<b>10.900.000,00</b>	
<b>Iniciativa:</b> Análise de conformidade na concessão de benefícios previdenciários				
<b>Ação:</b> 2492 - Revisar a concessão de benefícios e aposentadorias				
<b>Naturezas</b>	<b>Valor 2018</b>	<b>Valor 2019</b>	<b>Valor Total</b>	
Despesa Corrente	0,00	0,00	0,00	
Despesa de Capital	1.040.000,00	1.100.000,00	2.140.000,00	
<b>Valor Global (R\$)</b>	<b>1.040.000,00</b>	<b>1.100.000,00</b>	<b>2.140.000,00</b>	
<b>Iniciativa:</b> Revisão, regulamentação e aplicação da legislação previdenciária				
<b>Ação:</b> 2493 - Revisar a legislação previdenciária				
<b>Naturezas</b>	<b>Valor 2018</b>	<b>Valor 2019</b>	<b>Valor Total</b>	
Despesa Corrente	0,00	0,00	0,00	
Despesa de Capital	1.040.000,00	1.100.000,00	2.140.000,00	
<b>Valor Global (R\$)</b>	<b>1.040.000,00</b>	<b>1.100.000,00</b>	<b>2.140.000,00</b>	



Governo do Estado de Mato Grosso do Sul  
Secretaria de Estado de Fazenda  
Superintendência de Orçamento  
Demonstrativo do Detalhamento da Despesa por Órgão



R\$

PPA: 2016/2019- SEGUNDA REVISÃO	Tipo de Programa: Temático, Gestão e Manutenção	Data de Emissão: 20/12/2017 11:46:03	Recursos de Todas as Fontes R\$
---------------------------------	---	--------------------------------------	---------------------------------

Esfera: 10 - Fiscal 20 - Seguridade 30 - Investimento

**Meta:**

Região	Quantidade	Unidade de Medida	



Governo do Estado de Mato Grosso do Sul  
Secretaria de Estado de Fazenda  
Superintendência de Orçamento  
Demonstrativo do Detalhamento da Despesa por Órgão



R\$

PPA: 2016/2019- SEGUNDA REVISÃO		Tipo de Programa: Temático, Gestão e Manutenção		Data de Emissão: 20/12/2017 11:46:03	Recursos de Todas as Fontes R\$
Esfera: 10 - Fiscal 20 - Seguridade 30 - Investimento					
<b>Unidade Orçamentária:</b> 57101 - SECRETARIA DE ESTADO DE INFRAESTRUTURA				<b>Esfera:</b> Orçamento Fiscal	
<b>Programa:</b> 2020 - PROGRAMA DE ABASTECIMENTO DE ÁGUA E ESGOTAMENTO SANITÁRIO					
<b>Objetivo:</b> Promover a universalização e redução de perdas no abastecimento de água potável					
<b>Iniciativa:</b> Ampliação da infraestrutura de saneamento básico					
<b>Ação:</b> 1518 - Infraestrutura de saneamento básico					
<b>Naturezas</b>	<b>Valor 2018</b>	<b>Valor 2019</b>	<b>Valor Total</b>		
Despesa Corrente	120.000,00	520.000,00	640.000,00		
Despesa de Capital	3.310.000,00	5.668.900,00	8.978.900,00		
<b>Valor Global (R\$)</b>	<b>3.430.000,00</b>	<b>6.188.900,00</b>	<b>9.618.900,00</b>		
<b>Meta:</b>					
<b>Região</b>	<b>Quantidade</b>	<b>Unidade de Medida</b>			
<b>Programa:</b> 2021 - PROGRAMA DE GESTÃO, EXPANSÃO E DIVERSIFICAÇÃO DA MATRIZ ENERGÉTICA					
<b>Indicador:</b> Índice de matriz energética					
<b>Unidade de Medida</b>	<b>Índice de Referência</b>	<b>Data de Apuração</b>	<b>Fonte</b>	<b>Base Geográfica</b>	
Índice	0,00		A/D	Estado	
<b>Objetivo:</b> Promover o desenvolvimento de Matrizes Energéticas Renováveis					
<b>Iniciativa:</b> Desenvolvimento de estudos e projetos de matrizes energéticas renováveis					
<b>Ação:</b> 1513 - Implantação de matrizes energéticas renováveis					





Governo do Estado de Mato Grosso do Sul  
Secretaria de Estado de Fazenda  
Superintendência de Orçamento  
Demonstrativo do Detalhamento da Despesa por Órgão



R\$

PPA: 2016/2019- SEGUNDA REVISÃO | Tipo de Programa: Temático, Gestão e Manutenção | Data de Emissão: 20/12/2017 11:46:03 | Recursos de Todas as Fontes R\$

Esfera: 10 - Fiscal 20 - Seguridade 30 - Investimento

Naturezas	Valor 2018	Valor 2019	Valor Total
Despesa Corrente	0,00	0,00	0,00
Despesa de Capital	100.000,00	104.300,00	204.300,00
<b>Valor Global (R\$)</b>	<b>100.000,00</b>	<b>104.300,00</b>	<b>204.300,00</b>

**Meta:**

Região	Quantidade	Unidade de Medida

**Objetivo:**

Promover a viabilidade de atendimento de energia na área do Pantanal de MS

**Iniciativa:**

Atendimento de energia na área do Pantanal de MS

**Ação:**

1511 - Construção da Subestação Curva do Leque - Pantanal

Naturezas	Valor 2018	Valor 2019	Valor Total
Despesa Corrente	0,00	0,00	0,00
Despesa de Capital	100.000,00	104.300,00	204.300,00
<b>Valor Global (R\$)</b>	<b>100.000,00</b>	<b>104.300,00</b>	<b>204.300,00</b>

**Meta:**

Região	Quantidade	Unidade de Medida

**Objetivo:**

Elaborar a política de energia e implantação de eficiência energética

**Iniciativa:**

Melhoramento da eficiência energética do Estado de Mato Grosso do Sul

**Ação:**

1512 - Implantação da eficiência energética no Estado de Mato Grosso do Sul



Governo do Estado de Mato Grosso do Sul  
Secretaria de Estado de Fazenda  
Superintendência de Orçamento  
Demonstrativo do Detalhamento da Despesa por Órgão



R\$

PPA: 2016/2019- SEGUNDA REVISÃO	Tipo de Programa: Temático, Gestão e Manutenção	Data de Emissão: 20/12/2017 11:46:03	Recursos de Todas as Fontes R\$
---------------------------------	---	--------------------------------------	---------------------------------

Esfera: 10 - Fiscal 20 - Seguridade 30 - Investimento

Naturezas	Valor 2018	Valor 2019	Valor Total
Despesa Corrente	0,00	0,00	0,00
Despesa de Capital	100.000,00	104.300,00	204.300,00
<b>Valor Global (R\$)</b>	<b>100.000,00</b>	<b>104.300,00</b>	<b>204.300,00</b>

**Meta:**

Região	Quantidade	Unidade de Medida

**Programa:** 2022 - PROGRAMA DE INFRAESTRUTURA E LOGÍSTICA DE TRANSPORTE**Objetivo:**

Garantir a qualidade da malha rodoviária estadual

**Iniciativa:**

Elaboração de projetos para identificar as rodovias com viabilidade econômica de pedagiamento

**Ação:**

2511 - Estudos e projetos de viabilidade de pedagiamento

Naturezas	Valor 2018	Valor 2019	Valor Total
Despesa Corrente	0,00	0,00	0,00
Despesa de Capital	50.000,00	50.500,00	100.500,00
<b>Valor Global (R\$)</b>	<b>50.000,00</b>	<b>50.500,00</b>	<b>100.500,00</b>

**Iniciativa:**

Estudos e projetos de infraestrutura

**Ação:**

2512 - Elaboração de estudos e projetos de infraestrutura

Naturezas	Valor 2018	Valor 2019	Valor Total
Despesa Corrente	0,00	0,00	0,00
Despesa de Capital	50.000,00	50.500,00	100.500,00
<b>Valor Global (R\$)</b>	<b>50.000,00</b>	<b>50.500,00</b>	<b>100.500,00</b>



Governo do Estado de Mato Grosso do Sul  
Secretaria de Estado de Fazenda  
Superintendência de Orçamento  
Demonstrativo do Detalhamento da Despesa por Órgão



R\$

PPA: 2016/2019- SEGUNDA REVISÃO Tipo de Programa: Temático, Gestão e Manutenção Data de Emissão: 20/12/2017 11:46:03 Recursos de Todas as Fontes R\$

Esfera: 10 - Fiscal 20 - Seguridade 30 - Investimento

**Meta:**

Região	Quantidade	Unidade de Medida

**Objetivo:**

Aumentar a oferta de aeroportos regionais

**Iniciativa:**

Implantação e construção de aeródromos

**Ação:**

2513 - Construção, reforma e adequação de aeródromos

Naturezas	Valor 2018	Valor 2019	Valor Total
Despesa Corrente	0,00	0,00	0,00
Despesa de Capital	170.000,00	208.700,00	378.700,00
<b>Valor Global (R\$)</b>	<b>170.000,00</b>	<b>208.700,00</b>	<b>378.700,00</b>

**Meta:**

Região	Quantidade	Unidade de Medida

**Objetivo:**

Ampliar a malha ferroviária do Estado

**Iniciativa:**

Implantação de infraestrutura de ferrovias em parceria com iniciativa privada

**Ação:**

2514 - Desenvolvimento da infraestrutura ferroviária em parceria com a iniciativa privada

Naturezas	Valor 2018	Valor 2019	Valor Total
Despesa Corrente	0,00	0,00	0,00
Despesa de Capital	100.000,00	101.000,00	201.000,00
<b>Valor Global (R\$)</b>	<b>100.000,00</b>	<b>101.000,00</b>	<b>201.000,00</b>



Governo do Estado de Mato Grosso do Sul  
Secretaria de Estado de Fazenda  
Superintendência de Orçamento  
Demonstrativo do Detalhamento da Despesa por Órgão



R\$

PPA: 2016/2019- SEGUNDA REVISÃO	Tipo de Programa: Temático, Gestão e Manutenção	Data de Emissão: 20/12/2017 11:46:03	Recursos de Todas as Fontes R\$
---------------------------------	---	--------------------------------------	---------------------------------

Esfera: 10 - Fiscal 20 - Seguridade 30 - Investimento

**Meta:**

Região	Quantidade	Unidade de Medida	

**Objetivo:**

Aumentar as opções de armazenamento e escoamento da produção

**Iniciativa:**

Desenvolvimento e implantação de terminais intermodais de transbordo

**Ação:**

2515 - Implantação de terminais intermodais de transbordo

Naturezas	Valor 2018	Valor 2019	Valor Total
Despesa Corrente	0,00	0,00	0,00
Despesa de Capital	100.000,00	101.000,00	201.000,00
<b>Valor Global (R\$)</b>	<b>100.000,00</b>	<b>101.000,00</b>	<b>201.000,00</b>

**Meta:**

Região	Quantidade	Unidade de Medida	

**Objetivo:**

Facilitar o fluxo intermunicipal de pessoas

**Iniciativa:**

Desenvolvimento e concessão de linhas de transporte intermunicipal de passageiros

**Ação:**

2516 - Concessão de linhas de transporte intermunicipal de passageiros

Naturezas	Valor 2018	Valor 2019	Valor Total
Despesa Corrente	0,00	0,00	0,00
Despesa de Capital	100.000,00	101.000,00	201.000,00
<b>Valor Global (R\$)</b>	<b>100.000,00</b>	<b>101.000,00</b>	<b>201.000,00</b>



Governo do Estado de Mato Grosso do Sul  
Secretaria de Estado de Fazenda  
Superintendência de Orçamento  
Demonstrativo do Detalhamento da Despesa por Órgão



R\$

PPA: 2016/2019- SEGUNDA REVISÃO	Tipo de Programa: Temático, Gestão e Manutenção		Data de Emissão: 20/12/2017 11:46:03	Recursos de Todas as Fontes R\$
Esfera: 10 - Fiscal 20 - Seguridade 30 - Investimento				
<b>Iniciativa:</b> Desenvolvimento e implantação de terminais rodoviários				
<b>Ação:</b> 2517 - Implantação de terminais rodoviários de passageiros				
<b>Naturezas</b>	<b>Valor 2018</b>	<b>Valor 2019</b>	<b>Valor Total</b>	
Despesa Corrente	0,00	0,00	0,00	
Despesa de Capital	100.000,00	101.000,00	201.000,00	
<b>Valor Global (R\$)</b>	<b>100.000,00</b>	<b>101.000,00</b>	<b>201.000,00</b>	
<b>Meta:</b>				
<b>Região</b>	<b>Quantidade</b>	<b>Unidade de Medida</b>		
<b>Programa:</b> 2036 - PROGRAMA DE PRODUÇÃO E ADEQUAÇÃO HABITACIONAL INTEGRADA E FOMENTO AO DESENVOLVIMENTO URBANO				
<b>Objetivo:</b> Efetivar as diretrizes estratégicas do Governo na área habitacional e desenvolvimento urbano				
<b>Iniciativa:</b> Elaboração, coordenação e acompanhamento da política habitacional do estado, vulnerabilidade e riscos sociais				
<b>Ação:</b> 8031 - Articulação da Política Habitacional				
<b>Naturezas</b>	<b>Valor 2018</b>	<b>Valor 2019</b>	<b>Valor Total</b>	
Despesa Corrente	0,00	0,00	0,00	
Despesa de Capital	100.000,00	101.000,00	201.000,00	
<b>Valor Global (R\$)</b>	<b>100.000,00</b>	<b>101.000,00</b>	<b>201.000,00</b>	
<b>Meta:</b>				
<b>Região</b>	<b>Quantidade</b>	<b>Unidade de Medida</b>		



Governo do Estado de Mato Grosso do Sul  
Secretaria de Estado de Fazenda  
Superintendência de Orçamento  
Demonstrativo do Detalhamento da Despesa por Órgão



R\$

PPA: 2016/2019- SEGUNDA REVISÃO	Tipo de Programa: Temático, Gestão e Manutenção	Data de Emissão: 20/12/2017 11:46:03	Recursos de Todas as Fontes R\$
Esfera: 10 - Fiscal 20 - Seguridade 30 - Investimento			

**Unidade Orçamentária:** 57201 - AGÊNCIA ESTADUAL DE GESTÃO DE EMPREENDIMENTOS **Esfera:** Orçamento Fiscal

**Programa:** 2020 - PROGRAMA DE ABASTECIMENTO DE ÁGUA E ESGOTAMENTO SANITÁRIO

**Objetivo:**  
Promover a universalização e redução de perdas no abastecimento de água potável

**Iniciativa:**  
Implantação do sistema de abastecimento de água

**Ação:**  
2540 - Obras de infraestrutura de abastecimento de água

Naturezas	Valor 2018	Valor 2019	Valor Total
Despesa Corrente	0,00	0,00	0,00
Despesa de Capital	5.502.200,00	41.228.400,00	46.730.600,00
<b>Valor Global (R\$)</b>	<b>5.502.200,00</b>	<b>41.228.400,00</b>	<b>46.730.600,00</b>

**Meta:**

Região	Quantidade	Unidade de Medida

**Objetivo:**  
Expandir o atendimento com cobertura do esgotamento sanitário

**Iniciativa:**  
Implantação do sistema de esgotamento sanitário

**Ação:**  
2541 - Obras de infraestrutura de esgotamento sanitário

Naturezas	Valor 2018	Valor 2019	Valor Total
Despesa Corrente	197.000,00	0,00	197.000,00
Despesa de Capital	121.866.700,00	104.293.000,00	226.159.700,00
<b>Valor Global (R\$)</b>	<b>122.063.700,00</b>	<b>104.293.000,00</b>	<b>226.356.700,00</b>



Governo do Estado de Mato Grosso do Sul  
Secretaria de Estado de Fazenda  
Superintendência de Orçamento  
Demonstrativo do Detalhamento da Despesa por Órgão



R\$

PPA: 2016/2019- SEGUNDA REVISÃO	Tipo de Programa: Temático, Gestão e Manutenção	Data de Emissão: 20/12/2017 11:46:03	Recursos de Todas as Fontes R\$
Esfera: 10 - Fiscal 20 - Seguridade 30 - Investimento			

**Meta:**

Região	Quantidade	Unidade de Medida	

**Objetivo:**

Promover a drenagem pluvial urbana

**Iniciativa:**

Drenagem e pavimentação em áreas urbanas degradadas

**Ação:**

2542 - Obras de drenagem e pavimentação em áreas urbanas degradadas

Naturezas	Valor 2018	Valor 2019	Valor Total
Despesa Corrente	0,00	0,00	0,00
Despesa de Capital	16.946.100,00	60.072.900,00	77.019.000,00
<b>Valor Global (R\$)</b>	<b>16.946.100,00</b>	<b>60.072.900,00</b>	<b>77.019.000,00</b>

**Meta:**

Região	Quantidade	Unidade de Medida	

**Programa:** 2022 - PROGRAMA DE INFRAESTRUTURA E LOGÍSTICA DE TRANSPORTE**Indicador:** Rodovias pavimentadas

Unidade de Medida	Índice de Referência	Data de Apuração	Fonte	Base Geográfica
km	0,00		A/D	Estado

**Indicador:** Rodovias implantadas

Unidade de Medida	Índice de Referência	Data de Apuração	Fonte	Base Geográfica
km	0,00		A/D	Estado

**Indicador:** Rodovias restauradas

Unidade de Medida	Índice de Referência	Data de Apuração	Fonte	Base Geográfica
km	0,00		A/D	Estado



Governo do Estado de Mato Grosso do Sul  
Secretaria de Estado de Fazenda  
Superintendência de Orçamento  
Demonstrativo do Detalhamento da Despesa por Órgão



R\$

PPA: 2016/2019- SEGUNDA REVISÃO		Tipo de Programa: Temático, Gestão e Manutenção		Data de Emissão: 20/12/2017 11:46:03	Recursos de Todas as Fontes R\$
Esfera: 10 - Fiscal 20 - Seguridade 30 - Investimento					
<b>Indicador:</b> Rodovias mantidas					
<b>Unidade de Medida</b>	<b>Índice de Referência</b>	<b>Data de Apuração</b>	<b>Fonte</b>	<b>Base Geográfica</b>	
km	0,00		A/D	Estado	
<b>Objetivo:</b> Garantir a qualidade da malha rodoviária estadual					
<b>Iniciativa:</b> Perenização de travessias, obras de artes específicas e reforma de pontes					
<b>Ação:</b> 2531 - Construção e reforma de travessias e pontes					
<b>Naturezas</b>	<b>Valor 2018</b>	<b>Valor 2019</b>	<b>Valor Total</b>		
Despesa Corrente	0,00	0,00	0,00		
Despesa de Capital	830.000,00	3.000.000,00	3.830.000,00		
<b>Valor Global (R\$)</b>	<b>830.000,00</b>	<b>3.000.000,00</b>	<b>3.830.000,00</b>		
<b>Iniciativa:</b> Projetos, supervisão, construção, restauração de estradas para o desenvolvimento turístico					
<b>Ação:</b> 1531 - Plano Estadual de Estradas Turísticas					
<b>Naturezas</b>	<b>Valor 2018</b>	<b>Valor 2019</b>	<b>Valor Total</b>		
Despesa Corrente	0,00	0,00	0,00		
Despesa de Capital	1.000.000,00	1.500.000,00	2.500.000,00		
<b>Valor Global (R\$)</b>	<b>1.000.000,00</b>	<b>1.500.000,00</b>	<b>2.500.000,00</b>		
<b>Iniciativa:</b> Projetos e construção de obras especiais de infraestrutura					
<b>Ação:</b> 2532 - Implantação de obras especiais de infraestrutura					
<b>Naturezas</b>	<b>Valor 2018</b>	<b>Valor 2019</b>	<b>Valor Total</b>		
Despesa Corrente	0,00	0,00	0,00		
Despesa de Capital	1.000.000,00	166.300,00	1.166.300,00		
<b>Valor Global (R\$)</b>	<b>1.000.000,00</b>	<b>166.300,00</b>	<b>1.166.300,00</b>		





Governo do Estado de Mato Grosso do Sul  
Secretaria de Estado de Fazenda  
Superintendência de Orçamento  
Demonstrativo do Detalhamento da Despesa por Órgão



R\$

PPA: 2016/2019- SEGUNDA REVISÃO	Tipo de Programa: Temático, Gestão e Manutenção		Data de Emissão: 20/12/2017 11:46:03	Recursos de Todas as Fontes R\$
Esfera: 10 - Fiscal 20 - Seguridade 30 - Investimento				
<b>Iniciativa:</b> Estudos e projetos de infraestrutura				
<b>Ação:</b> 2533 - Desenvolvimento de estudos e Projetos de Infraestrutura				
<b>Naturezas</b>	<b>Valor 2018</b>	<b>Valor 2019</b>	<b>Valor Total</b>	
Despesa Corrente	0,00	0,00	0,00	
Despesa de Capital	1.000.000,00	166.300,00	1.166.300,00	
<b>Valor Global (R\$)</b>	<b>1.000.000,00</b>	<b>166.300,00</b>	<b>1.166.300,00</b>	
<b>Iniciativa:</b> Pavimentação, implantação e construção de infraestrutura rodoviária				
<b>Ação:</b> 2534 - Pavimentação, implantação, manutenção e restauração de rodovias				
<b>Naturezas</b>	<b>Valor 2018</b>	<b>Valor 2019</b>	<b>Valor Total</b>	
Despesa Corrente	0,00	0,00	0,00	
Despesa de Capital	71.435.800,00	73.974.100,00	145.409.900,00	
<b>Valor Global (R\$)</b>	<b>71.435.800,00</b>	<b>73.974.100,00</b>	<b>145.409.900,00</b>	
<b>Iniciativa:</b> Implantação do sistema de pesagem, radares e segurança nas rodovias				
<b>Ação:</b> 2535 - Melhoria do sistema de pesagem, radares e segurança nas rodovias				
<b>Naturezas</b>	<b>Valor 2018</b>	<b>Valor 2019</b>	<b>Valor Total</b>	
Despesa Corrente	0,00	0,00	0,00	
Despesa de Capital	232.300,00	332.500,00	564.800,00	
<b>Valor Global (R\$)</b>	<b>232.300,00</b>	<b>332.500,00</b>	<b>564.800,00</b>	
<b>Meta:</b>				
<b>Região</b>	<b>Quantidade</b>	<b>Unidade de Medida</b>		



Governo do Estado de Mato Grosso do Sul  
Secretaria de Estado de Fazenda  
Superintendência de Orçamento  
Demonstrativo do Detalhamento da Despesa por Órgão



R\$

PPA: 2016/2019- SEGUNDA REVISÃO	Tipo de Programa: Temático, Gestão e Manutenção	Data de Emissão: 20/12/2017 11:46:03	Recursos de Todas as Fontes R\$
---------------------------------	---	--------------------------------------	---------------------------------

Esfera: 10 - Fiscal 20 - Seguridade 30 - Investimento

**Objetivo:**  
Aumentar a oferta de aeroportos regionais

**Iniciativa:**  
Implantação e construção de aeródromos

**Ação:**  
2536 - Desenvolvimento da infraestrutura aeroportuária

Naturezas	Valor 2018	Valor 2019	Valor Total
Despesa Corrente	0,00	0,00	0,00
Despesa de Capital	1.010.000,00	3.000.000,00	4.010.000,00
<b>Valor Global (R\$)</b>	<b>1.010.000,00</b>	<b>3.000.000,00</b>	<b>4.010.000,00</b>

**Meta:**

Região	Quantidade	Unidade de Medida

**Objetivo:**  
Viabilizar a utilização do potencial hidroviário

**Iniciativa:**  
Implantação e infraestrutura em hidrovias e portos

**Ação:**  
2537 - Desenvolvimento da infraestrutura hidroviária e portuária

Naturezas	Valor 2018	Valor 2019	Valor Total
Despesa Corrente	0,00	0,00	0,00
Despesa de Capital	1.000.000,00	166.300,00	1.166.300,00
<b>Valor Global (R\$)</b>	<b>1.000.000,00</b>	<b>166.300,00</b>	<b>1.166.300,00</b>

**Meta:**

Região	Quantidade	Unidade de Medida



Governo do Estado de Mato Grosso do Sul  
 Secretaria de Estado de Fazenda  
 Superintendência de Orçamento  
 Demonstrativo do Detalhamento da Despesa por Órgão



R\$

PPA: 2016/2019- SEGUNDA REVISÃO | Tipo de Programa: Temático, Gestão e Manutenção | Data de Emissão: 20/12/2017 11:46:03 | Recursos de Todas as Fontes R\$

Esfera: 10 - Fiscal 20 - Seguridade 30 - Investimento

**Objetivo:**

Ampliar a malha ferroviária do Estado

**Iniciativa:**

Projetos, manutenção e obras ferroviárias

**Ação:**

2538 - Desenvolvimento da infraestrutura ferroviária

Naturezas	Valor 2018	Valor 2019	Valor Total
Despesa Corrente	0,00	0,00	0,00
Despesa de Capital	1.000.000,00	1.500.000,00	2.500.000,00
<b>Valor Global (R\$)</b>	<b>1.000.000,00</b>	<b>1.500.000,00</b>	<b>2.500.000,00</b>

**Meta:**

Região	Quantidade	Unidade de Medida



Governo do Estado de Mato Grosso do Sul  
Secretaria de Estado de Fazenda  
Superintendência de Orçamento  
Demonstrativo do Detalhamento da Despesa por Órgão



R\$

PPA: 2016/2019- SEGUNDA REVISÃO		Tipo de Programa: Temático, Gestão e Manutenção		Data de Emissão: 20/12/2017 11:46:03		Recursos de Todas as Fontes R\$	
Esfera: 10 - Fiscal 20 - Seguridade 30 - Investimento							
<b>Unidade Orçamentária:</b> 57202 - EMPRESA DE SANEAMENTO DE MS S/A				<b>Esfera:</b> Orçamento de Investimento			
<b>Programa:</b> 2020 - PROGRAMA DE ABASTECIMENTO DE ÁGUA E ESGOTAMENTO SANITÁRIO							
<b>Indicador:</b> Perda de água							
<b>Unidade de Medida</b>		<b>Índice de Referência</b>		<b>Data de Apuração</b>		<b>Fonte</b>	
ligação		247,70				A/D	
<b>Base Geográfica</b>		Estado					
<b>Indicador:</b> Municípios com aterro sanitário							
<b>Unidade de Medida</b>		<b>Índice de Referência</b>		<b>Data de Apuração</b>		<b>Fonte</b>	
Unidade		0,00				A/D	
<b>Base Geográfica</b>		Estado					
<b>Indicador:</b> Cobertura de esgoto							
<b>Unidade de Medida</b>		<b>Índice de Referência</b>		<b>Data de Apuração</b>		<b>Fonte</b>	
Percentual		31,65				A/D	
<b>Base Geográfica</b>		Estado					
<b>Indicador:</b> Cobertura de água							
<b>Unidade de Medida</b>		<b>Índice de Referência</b>		<b>Data de Apuração</b>		<b>Fonte</b>	
Percentual		99,00				A/D	
<b>Base Geográfica</b>		Estado					
<b>Objetivo:</b> Expandir o atendimento com cobertura do esgotamento sanitário							
<b>Iniciativa:</b> Ampliação do atendimento do serviço de esgotamento sanitário							
<b>Ação:</b> 2551 - Melhoria e ampliação nos serviços de esgotamento sanitário							
<b>Naturezas</b>		<b>Valor 2018</b>		<b>Valor 2019</b>		<b>Valor Total</b>	
Despesa Corrente		0,00		0,00		0,00	
Despesa de Capital		89.630.100,00		41.107.200,00		130.737.300,00	
<b>Valor Global (R\$)</b>		89.630.100,00		41.107.200,00		130.737.300,00	
<b>Meta:</b>							
<b>Região</b>		<b>Quantidade</b>		<b>Unidade de Medida</b>			



Governo do Estado de Mato Grosso do Sul  
Secretaria de Estado de Fazenda  
Superintendência de Orçamento  
Demonstrativo do Detalhamento da Despesa por Órgão



R\$

PPA: 2016/2019- SEGUNDA REVISÃO	Tipo de Programa: Temático, Gestão e Manutenção	Data de Emissão: 20/12/2017 11:46:03	Recursos de Todas as Fontes R\$
---------------------------------	---	--------------------------------------	---------------------------------

Esfera: 10 - Fiscal 20 - Seguridade 30 - Investimento

**Objetivo:**

Promover a universalização e redução de perdas no abastecimento de água potável

**Iniciativa:**

Ampliação e melhoria da infraestrutura do SAA das áreas urbanas

**Ação:**

2553 - Implantação, ampliação e melhoria do sistema de abastecimento de água

Naturezas	Valor 2018	Valor 2019	Valor Total
Despesa Corrente	0,00	0,00	0,00
Despesa de Capital	32.010.700,00	23.979.200,00	55.989.900,00
<b>Valor Global (R\$)</b>	<b>32.010.700,00</b>	<b>23.979.200,00</b>	<b>55.989.900,00</b>

**Ação:**

2554 - Desenvolvimento institucional

Naturezas	Valor 2018	Valor 2019	Valor Total
Despesa Corrente	0,00	0,00	0,00
Despesa de Capital	6.402.200,00	3.425.600,00	9.827.800,00
<b>Valor Global (R\$)</b>	<b>6.402.200,00</b>	<b>3.425.600,00</b>	<b>9.827.800,00</b>

**Meta:**

Região	Quantidade	Unidade de Medida



Governo do Estado de Mato Grosso do Sul  
Secretaria de Estado de Fazenda  
Superintendência de Orçamento  
Demonstrativo do Detalhamento da Despesa por Órgão



R\$

PPA: 2016/2019- SEGUNDA REVISÃO		Tipo de Programa: Temático, Gestão e Manutenção		Data de Emissão: 20/12/2017 11:46:03		Recursos de Todas as Fontes R\$	
Esfera: 10 - Fiscal 20 - Seguridade 30 - Investimento							
<b>Unidade Orçamentária:</b> 57203 - COMPANHIA DE GÁS DO ESTADO DE MS				<b>Esfera:</b> Orçamento de Investimento			
<b>Programa:</b> 2021 - PROGRAMA DE GESTÃO, EXPANSÃO E DIVERSIFICAÇÃO DA MATRIZ ENERGÉTICA							
<b>Indicador:</b> Ligações de gás							
<b>Unidade de Medida</b>		<b>Índice de Referência</b>		<b>Data de Apuração</b>		<b>Fonte</b>	
Contagem simples		1.107,00				A/D	
<b>Base Geográfica</b>		Estado					
<b>Indicador:</b> Gás movimentado							
<b>Unidade de Medida</b>		<b>Índice de Referência</b>		<b>Data de Apuração</b>		<b>Fonte</b>	
metros cúbicos		1.021.702.798,00				A/D	
<b>Base Geográfica</b>		Estado					
<b>Objetivo:</b> Expandir a distribuição de gás natural							
<b>Iniciativa:</b> Expansão da distribuição de gás natural em MS							
<b>Ação:</b> 2561 - Expansão da rede de gás natural no Estado							
<b>Naturezas</b>		<b>Valor 2018</b>		<b>Valor 2019</b>		<b>Valor Total</b>	
Despesa Corrente		0,00		0,00		0,00	
Despesa de Capital		26.035.000,00		40.000.000,00		66.035.000,00	
<b>Valor Global (R\$)</b>		26.035.000,00		40.000.000,00		66.035.000,00	
<b>Meta:</b>							
<b>Região</b>		<b>Quantidade</b>		<b>Unidade de Medida</b>			



Governo do Estado de Mato Grosso do Sul  
Secretaria de Estado de Fazenda  
Superintendência de Orçamento  
Demonstrativo do Detalhamento da Despesa por Órgão



R\$

PPA: 2016/2019- SEGUNDA REVISÃO	Tipo de Programa: Temático, Gestão e Manutenção		Data de Emissão: 20/12/2017 11:46:03	Recursos de Todas as Fontes R\$
Esfera: 10 - Fiscal 20 - Seguridade 30 - Investimento				
<b>Unidade Orçamentária:</b>	57204 - AGÊNCIA DE HABITAÇÃO POPULAR DE MATO GROSSO DO SUL			<b>Esfera:</b> Orçamento Fiscal
<b>Programa:</b>	2019 - PROGRAMA DE DESENVOLVIMENTO, VALORIZAÇÃO DO SERVIDOR E MERITOCRACIA			
<b>Objetivo:</b> Promover prevenção à saúde do servidor e o seu bem estar social				
<b>Iniciativa:</b> Projeto habitacional para os servidores públicos				
<b>Ação:</b> 8045 - Construção de unidades habitacionais para os servidores públicos				
<b>Naturezas</b>	<b>Valor 2018</b>	<b>Valor 2019</b>	<b>Valor Total</b>	
Despesa Corrente	496.000,00	496.000,00	992.000,00	
Despesa de Capital	500.000,00	500.000,00	1.000.000,00	
<b>Valor Global (R\$)</b>	<b>996.000,00</b>	<b>996.000,00</b>	<b>1.992.000,00</b>	
<b>Meta:</b>				
<b>Região</b>	<b>Quantidade</b>	<b>Unidade de Medida</b>		
<b>Programa:</b> 2036 - PROGRAMA DE PRODUÇÃO E ADEQUAÇÃO HABITACIONAL INTEGRADA E FOMENTO AO DESENVOLVIMENTO URBANO				
<b>Objetivo:</b>				
<b>Iniciativa:</b> Elaboração e revisão de planos diretores, planos de habitação e demais legislações urbanísticas de planejamento municipal				
<b>Ação:</b> 8044 - Elaboração e revisão de planos diretores e de habitação				
<b>Naturezas</b>	<b>Valor 2018</b>	<b>Valor 2019</b>	<b>Valor Total</b>	
Despesa Corrente	500.000,00	500.000,00	1.000.000,00	
Despesa de Capital	0,00	0,00	0,00	
<b>Valor Global (R\$)</b>	<b>500.000,00</b>	<b>500.000,00</b>	<b>1.000.000,00</b>	



Governo do Estado de Mato Grosso do Sul  
Secretaria de Estado de Fazenda  
Superintendência de Orçamento  
Demonstrativo do Detalhamento da Despesa por Órgão



R\$

PPA: 2016/2019- SEGUNDA REVISÃO	Tipo de Programa: Temático, Gestão e Manutenção	Data de Emissão: 20/12/2017 11:46:03	Recursos de Todas as Fontes R\$
Esfera: 10 - Fiscal 20 - Seguridade 30 - Investimento			

<b>Meta:</b>			
<b>Região</b>	<b>Quantidade</b>	<b>Unidade de Medida</b>	
<b>Objetivo:</b> Reduzir a inadequação habitacional			
<b>Iniciativa:</b> Projeto de promoção de melhorias urbanas			
<b>Ação:</b> 8042 - Melhoria na infraestrutura urbana			
<b>Naturezas</b>	<b>Valor 2018</b>	<b>Valor 2019</b>	<b>Valor Total</b>
Despesa Corrente	0,00	0,00	0,00
Despesa de Capital	1.504.000,00	2.504.000,00	4.008.000,00
<b>Valor Global (R\$)</b>	<b>1.504.000,00</b>	<b>2.504.000,00</b>	<b>4.008.000,00</b>
<b>Ação:</b> 8043 - Melhorias construtivas			
<b>Naturezas</b>	<b>Valor 2018</b>	<b>Valor 2019</b>	<b>Valor Total</b>
Despesa Corrente	500.000,00	500.000,00	1.000.000,00
Despesa de Capital	500.000,00	500.000,00	1.000.000,00
<b>Valor Global (R\$)</b>	<b>1.000.000,00</b>	<b>1.000.000,00</b>	<b>2.000.000,00</b>
<b>Meta:</b>			
<b>Região</b>	<b>Quantidade</b>	<b>Unidade de Medida</b>	
<b>Objetivo:</b>			
<b>Iniciativa:</b> Ampliação de cadastramento on-line e transparência na seleção			





Governo do Estado de Mato Grosso do Sul  
Secretaria de Estado de Fazenda  
Superintendência de Orçamento  
Demonstrativo do Detalhamento da Despesa por Órgão



R\$

PPA: 2016/2019- SEGUNDA REVISÃO		Tipo de Programa: Temático, Gestão e Manutenção		Data de Emissão: 20/12/2017 11:46:03	Recursos de Todas as Fontes R\$
Esfera: 10 - Fiscal 20 - Seguridade 30 - Investimento					
<b>Ação:</b> 7031 - Cadastramento on-line e transparência na seleção					
Naturezas	Valor 2018	Valor 2019	Valor Total		
Despesa Corrente	1.000,00	1.000,00	2.000,00		
Despesa de Capital	0,00	0,00	0,00		
<b>Valor Global (R\$)</b>	<b>1.000,00</b>	<b>1.000,00</b>	<b>2.000,00</b>		
<b>Ação:</b> 7032 - Banco de dados da habitação					
Naturezas	Valor 2018	Valor 2019	Valor Total		
Despesa Corrente	1.000,00	1.000,00	2.000,00		
Despesa de Capital	0,00	0,00	0,00		
<b>Valor Global (R\$)</b>	<b>1.000,00</b>	<b>1.000,00</b>	<b>2.000,00</b>		
<b>Iniciativa:</b> Redução da inadimplência e aumento da arrecadação					
<b>Ação:</b> 7033 - Ações para redução da inadimplência no setor habitacional					
Naturezas	Valor 2018	Valor 2019	Valor Total		
Despesa Corrente	1.000,00	1.000,00	2.000,00		
Despesa de Capital	0,00	0,00	0,00		
<b>Valor Global (R\$)</b>	<b>1.000,00</b>	<b>1.000,00</b>	<b>2.000,00</b>		
<b>Iniciativa:</b> Capacitação para qualificação do atendimento ao público e desenvolvimento de projetos					
<b>Ação:</b> 7034 - Eficiência no atendimento ao público					
Naturezas	Valor 2018	Valor 2019	Valor Total		
Despesa Corrente	1.000,00	1.000,00	2.000,00		
Despesa de Capital	0,00	0,00	0,00		
<b>Valor Global (R\$)</b>	<b>1.000,00</b>	<b>1.000,00</b>	<b>2.000,00</b>		



Governo do Estado de Mato Grosso do Sul  
Secretaria de Estado de Fazenda  
Superintendência de Orçamento  
Demonstrativo do Detalhamento da Despesa por Órgão



R\$

PPA: 2016/2019- SEGUNDA REVISÃO	Tipo de Programa: Temático, Gestão e Manutenção	Data de Emissão: 20/12/2017 11:46:03	Recursos de Todas as Fontes R\$
Esfera: 10 - Fiscal 20 - Seguridade 30 - Investimento			

**Meta:**

Região	Quantidade	Unidade de Medida	

**Objetivo:**

Reduzir o déficit habitacional integrado à melhoria urbana, social e econômica

**Iniciativa:**

Contratação e parcerias para novos projetos e unidades habitacionais com infraestrutura social e urbana e trabalho social

**Ação:**

8041 - Construção de unidades habitacionais, infraestrutura urbana, equipamentos comunitários e trabalho técnico social

Naturezas	Valor 2018	Valor 2019	Valor Total
Despesa Corrente	10.000.000,00	10.000.000,00	20.000.000,00
Despesa de Capital	33.921.100,00	33.454.400,00	67.375.500,00
<b>Valor Global (R\$)</b>	<b>43.921.100,00</b>	<b>43.454.400,00</b>	<b>87.375.500,00</b>

**Meta:**

Região	Quantidade	Unidade de Medida	



Governo do Estado de Mato Grosso do Sul  
 Secretaria de Estado de Fazenda  
 Superintendência de Orçamento  
 Demonstrativo do Detalhamento da Despesa por Órgão



R\$

PPA: 2016/2019- SEGUNDA REVISÃO Tipo de Programa: Temático, Gestão e Manutenção Data de Emissão: 20/12/2017 11:46:03 Recursos de Todas as Fontes R\$

Esfera: 10 - Fiscal 20 - Seguridade 30 - Investimento

**Unidade Orçamentária:** 57901 - FUNDO DE DESENVOLVIMENTO DO SISTEMA RODOVIÁRIO DE MS **Esfera:** Orçamento Fiscal

**Programa:** 2022 - PROGRAMA DE INFRAESTRUTURA E LOGÍSTICA DE TRANSPORTE

**Objetivo:**

Garantir a qualidade da malha rodoviária estadual

**Iniciativa:**

Melhoria do acesso às regiões de grande volume de tráfego e produtoras

**Ação:**

2571 - Desenvolvimento do Transporte Multimodal

Naturezas	Valor 2018	Valor 2019	Valor Total
Despesa Corrente	58.416.000,00	63.673.300,00	122.089.300,00
Despesa de Capital	592.657.600,00	645.996.800,00	1.238.654.400,00
<b>Valor Global (R\$)</b>	<b>651.073.600,00</b>	<b>709.670.100,00</b>	<b>1.360.743.700,00</b>

**Meta:**

Região	Quantidade	Unidade de Medida



Governo do Estado de Mato Grosso do Sul  
Secretaria de Estado de Fazenda  
Superintendência de Orçamento  
Demonstrativo do Detalhamento da Despesa por Órgão



R\$

PPA: 2016/2019- SEGUNDA REVISÃO	Tipo de Programa: Temático, Gestão e Manutenção	Data de Emissão: 20/12/2017 11:46:03	Recursos de Todas as Fontes R\$
Esfera: 10 - Fiscal 20 - Seguridade 30 - Investimento			

**Unidade Orçamentária:** 57902 - FUNDO DE HABITAÇÃO DE INTERESSE SOCIAL **Esfera:** Orçamento Fiscal

**Programa:** 2036 - PROGRAMA DE PRODUÇÃO E ADEQUAÇÃO HABITACIONAL INTEGRADA E FOMENTO AO DESENVOLVIMENTO URBANO

**Objetivo:**  
Reduzir o déficit habitacional integrado às melhorias urbana, social e econômica

**Iniciativa:**  
Viabilização de novos projetos para apoiar as entidades.

**Ação:**  
8051 - Viabilização de projetos

Naturezas	Valor 2018	Valor 2019	Valor Total
Despesa Corrente	365.000,00	379.900,00	744.900,00
Despesa de Capital	3.931.000,00	4.120.000,00	8.051.000,00
<b>Valor Global (R\$)</b>	<b>4.296.000,00</b>	<b>4.499.900,00</b>	<b>8.795.900,00</b>

**Meta:**

Região	Quantidade	Unidade de Medida

**Objetivo:**  
Reduzir a inadequação habitacional

**Iniciativa:**  
Regularização fundiária edilícia

**Ação:**  
8052 - Regularização fundiária edilícia

Naturezas	Valor 2018	Valor 2019	Valor Total
Despesa Corrente	0,00	0,00	0,00
Despesa de Capital	425.800,00	427.300,00	853.100,00
<b>Valor Global (R\$)</b>	<b>425.800,00</b>	<b>427.300,00</b>	<b>853.100,00</b>



Governo do Estado de Mato Grosso do Sul  
Secretaria de Estado de Fazenda  
Superintendência de Orçamento  
Demonstrativo do Detalhamento da Despesa por Órgão



Sistema de Planejamento e Finanças

R\$

PPA: 2016/2019- SEGUNDA REVISÃO	Tipo de Programa: Temático, Gestão e Manutenção	Data de Emissão: 20/12/2017 11:46:03	Recursos de Todas as Fontes R\$
---------------------------------	---	--------------------------------------	---------------------------------

Esfera: 10 - Fiscal 20 - Seguridade 30 - Investimento

**Meta:**

Região	Quantidade	Unidade de Medida	



Governo do Estado de Mato Grosso do Sul  
Secretaria de Estado de Fazenda  
Superintendência de Orçamento  
Demonstrativo do Detalhamento da Despesa por Órgão



R\$

PPA: 2016/2019- SEGUNDA REVISÃO	Tipo de Programa: Temático, Gestão e Manutenção		Data de Emissão: 20/12/2017 11:46:03	Recursos de Todas as Fontes R\$
Esfera: 10 - Fiscal 20 - Seguridade 30 - Investimento				
<b>Unidade Orçamentária:</b> 65101 - SECRETARIA DE ESTADO DE DIREITOS HUMANOS, ASSISTÊNCIA SOCIAL E TRABALHO			<b>Esfera:</b> Orçamento da Seguridade Social	
<b>Programa:</b> 2033 - PROGRAMA DE DEFESA DA CIDADANIA E DIREITOS HUMANOS				
<b>Indicador:</b> Taxa de travessia (Número de beneficiário do Vale Renda que cumpriram os ciclos do Programa e deixaram de receber a bolsa auxílio)				
<b>Unidade de Medida</b>	<b>Índice de Referência</b>	<b>Data de Apuração</b>	<b>Fonte</b>	<b>Base Geográfica</b>
%	0,00		ND	Estado
<b>Indicador:</b> Indivíduos, famílias e comunidades atendidos nos programas, projetos e ações.				
<b>Unidade de Medida</b>	<b>Índice de Referência</b>	<b>Data de Apuração</b>	<b>Fonte</b>	<b>Base Geográfica</b>
Contagem simples	0,00		nd	Estado
<b>Objetivo:</b> Atender e apoiar famílias em situação de vulnerabilidade socioeconômica				
<b>Iniciativa:</b> Programa Vale Renda				
<b>Ação:</b> 2831 - Atender e apoiar famílias em situação de vulnerabilidade sócioeconômica por meio de transferência de renda e benefícios sociais, com aporte financeiro mensal às famílias cadastradas pelo Programa Vale Renda				
<b>Naturezas</b>	<b>Valor 2018</b>	<b>Valor 2019</b>	<b>Valor Total</b>	
Despesa Corrente	85.020.300,00	90.732.800,00	175.753.100,00	
Despesa de Capital	0,00	0,00	0,00	
<b>Valor Global (R\$)</b>	<b>85.020.300,00</b>	<b>90.732.800,00</b>	<b>175.753.100,00</b>	
<b>Iniciativa:</b> Sistema Estadual de Segurança Alimentar e Nutricional				
<b>Ação:</b> 2832 - Implementar as ações de fortalecimento do SISAN :Instituir processos permanentes de educação e capacitação em segurança alimentar e nutricional ; coordenar e orientar os programas municipais de segurança				
<b>Naturezas</b>	<b>Valor 2018</b>	<b>Valor 2019</b>	<b>Valor Total</b>	
Despesa Corrente	100,00	0,00	100,00	
Despesa de Capital	0,00	0,00	0,00	
<b>Valor Global (R\$)</b>	<b>100,00</b>	<b>0,00</b>	<b>100,00</b>	
<b>Iniciativa:</b> Implementação da Câmara Interministerial de Segurança Alimentar e Nutricional (CAISAN)				



Governo do Estado de Mato Grosso do Sul  
Secretaria de Estado de Fazenda  
Superintendência de Orçamento  
Demonstrativo do Detalhamento da Despesa por Órgão



Sistema de Planejamento e Finanças

R\$

PPA: 2016/2019- SEGUNDA REVISÃO	Tipo de Programa: Temático, Gestão e Manutenção		Data de Emissão: 20/12/2017 11:46:03	Recursos de Todas as Fontes R\$
Esfera: 10 - Fiscal 20 - Seguridade 30 - Investimento				
<b>Ação:</b> 2833 - Implementar as ações da Câmara Interministerial de Segurança Alimentar e Nutricional(CAISAN)				
<b>Naturezas</b>	<b>Valor 2018</b>	<b>Valor 2019</b>	<b>Valor Total</b>	
Despesa Corrente	100,00	0,00	100,00	
Despesa de Capital	0,00	0,00	0,00	
<b>Valor Global (R\$)</b>	<b>100,00</b>	<b>0,00</b>	<b>100,00</b>	
<b>Iniciativa:</b> Projeto de educação alimentar e nutricional				
<b>Ação:</b> 2834 - Realizar ações de educação alimentar e nutricional				
<b>Naturezas</b>	<b>Valor 2018</b>	<b>Valor 2019</b>	<b>Valor Total</b>	
Despesa Corrente	901.200,00	940.400,00	1.841.600,00	
Despesa de Capital	95.600,00	99.800,00	195.400,00	
<b>Valor Global (R\$)</b>	<b>996.800,00</b>	<b>1.040.200,00</b>	<b>2.037.000,00</b>	
<b>Meta:</b>				
<b>Região</b>	<b>Quantidade</b>	<b>Unidade de Medida</b>		
<b>Objetivo:</b> Conceder benefício social ao acadêmico universitário de baixa renda para aprimorar a sua formação profissional.				
<b>Iniciativa:</b> Programa Vale Universidade				
<b>Ação:</b> 2835 - Conceder benefício social ao acadêmico/a universitário				
<b>Naturezas</b>	<b>Valor 2018</b>	<b>Valor 2019</b>	<b>Valor Total</b>	
Despesa Corrente	21.670.000,00	21.670.000,00	43.340.000,00	
Despesa de Capital	0,00	0,00	0,00	
<b>Valor Global (R\$)</b>	<b>21.670.000,00</b>	<b>21.670.000,00</b>	<b>43.340.000,00</b>	



Governo do Estado de Mato Grosso do Sul  
Secretaria de Estado de Fazenda  
Superintendência de Orçamento  
Demonstrativo do Detalhamento da Despesa por Órgão



R\$

PPA: 2016/2019- SEGUNDA REVISÃO	Tipo de Programa: Temático, Gestão e Manutenção	Data de Emissão: 20/12/2017 11:46:03	Recursos de Todas as Fontes R\$
Esfera: 10 - Fiscal 20 - Seguridade 30 - Investimento			

**Meta:**

Região	Quantidade	Unidade de Medida	

**Objetivo:**

Implementar e fortalecer políticas públicas voltadas para a proteção das populações tradicionais

**Iniciativa:**

Apoio para criação de centros comunitários de produção

**Ação:**

2842 - Apoiar a comunidades tradicionais para criação de centros comunitários de produção

Naturezas	Valor 2018	Valor 2019	Valor Total
Despesa Corrente	100,00	0,00	100,00
Despesa de Capital	0,00	0,00	0,00
<b>Valor Global (R\$)</b>	<b>100,00</b>	<b>0,00</b>	<b>100,00</b>

**Meta:**

Região	Quantidade	Unidade de Medida	

**Objetivo:**

Implementar e fortalecer ações de defesa de direitos humanos e cidadania

**Iniciativa:**

Atendimento às diretrizes do plano nacional e estadual de direitos humanos

**Ação:**

2844 - Implantar e Implementar as ações do Plano Estadual de Direitos Humanos

Naturezas	Valor 2018	Valor 2019	Valor Total
Despesa Corrente	4.534.400,00	4.548.700,00	9.083.100,00
Despesa de Capital	380.000,00	400.000,00	780.000,00
<b>Valor Global (R\$)</b>	<b>4.914.400,00</b>	<b>4.948.700,00</b>	<b>9.863.100,00</b>





Governo do Estado de Mato Grosso do Sul  
Secretaria de Estado de Fazenda  
Superintendência de Orçamento  
Demonstrativo do Detalhamento da Despesa por Órgão



R\$

PPA: 2016/2019- SEGUNDA REVISÃO	Tipo de Programa: Temático, Gestão e Manutenção		Data de Emissão: 20/12/2017 11:46:03	Recursos de Todas as Fontes R\$
Esfera: 10 - Fiscal 20 - Seguridade 30 - Investimento				
<b>Iniciativa:</b> Elaboração da política Estadual de direitos humanos				
<b>Ação:</b> 2845 - Elaborar da Política Estadual de Direitos Humanos				
<b>Naturezas</b>	<b>Valor 2018</b>	<b>Valor 2019</b>	<b>Valor Total</b>	
Despesa Corrente	100,00	0,00	100,00	
Despesa de Capital	0,00	0,00	0,00	
<b>Valor Global (R\$)</b>	<b>100,00</b>	<b>0,00</b>	<b>100,00</b>	
<b>Meta:</b>				
<b>Região</b>	<b>Quantidade</b>	<b>Unidade de Medida</b>		
<b>Programa:</b> 2035 - PROGRAMA REDE SOLIDÁRIA				
<b>Indicador:</b> Municípios com a Rede Solidária implantada.				
<b>Unidade de Medida</b>	<b>Índice de Referência</b>	<b>Data de Apuração</b>	<b>Fonte</b>	<b>Base Geográfica</b>
Contagem simples	1,00		ad	Estado
<b>Objetivo:</b> Assegurar os direitos sociais da população por meio da mobilização de esforços conjuntos com o governo, sociedade civil organizada, comunidades e famílias em situação de vulnerabilidade e riscos sociais				
<b>Iniciativa:</b> Implantação das sedes de atendimento do Programa Rede Solidária				
<b>Ação:</b> 2849 - Implantar as sedes de atendimento do Programa Rede Solidária				
<b>Naturezas</b>	<b>Valor 2018</b>	<b>Valor 2019</b>	<b>Valor Total</b>	
Despesa Corrente	2.100.000,00	2.100.000,00	4.200.000,00	
Despesa de Capital	2.100.000,00	2.100.000,00	4.200.000,00	
<b>Valor Global (R\$)</b>	<b>4.200.000,00</b>	<b>4.200.000,00</b>	<b>8.400.000,00</b>	
<b>Iniciativa:</b> Criação do sistema de reconhecimento das instituições parceiras na execução do Programa				



Governo do Estado de Mato Grosso do Sul  
Secretaria de Estado de Fazenda  
Superintendência de Orçamento  
Demonstrativo do Detalhamento da Despesa por Órgão



R\$

PPA: 2016/2019- SEGUNDA REVISÃO	Tipo de Programa: Temático, Gestão e Manutenção		Data de Emissão: 20/12/2017 11:46:03	Recursos de Todas as Fontes R\$
Esfera: 10 - Fiscal 20 - Seguridade 30 - Investimento				
<b>Ação:</b> 2887 - Criar o sistema de reconhecimento das instituições parceiras na execução do Programa				
<b>Naturezas</b>	<b>Valor 2018</b>	<b>Valor 2019</b>	<b>Valor Total</b>	
Despesa Corrente	600.000,00	600.000,00	1.200.000,00	
Despesa de Capital	600.000,00	600.000,00	1.200.000,00	
<b>Valor Global (R\$)</b>	<b>1.200.000,00</b>	<b>1.200.000,00</b>	<b>2.400.000,00</b>	
<b>Iniciativa:</b> Estruturação do Programa Rede Solidária junto aos municípios				
<b>Ação:</b> 2850 - Estruturar o Programa Rede Solidária junto aos municípios				
<b>Naturezas</b>	<b>Valor 2018</b>	<b>Valor 2019</b>	<b>Valor Total</b>	
Despesa Corrente	100,00	0,00	100,00	
Despesa de Capital	0,00	0,00	0,00	
<b>Valor Global (R\$)</b>	<b>100,00</b>	<b>0,00</b>	<b>100,00</b>	
<b>Meta:</b>				
<b>Região</b>	<b>Quantidade</b>	<b>Unidade de Medida</b>		



Governo do Estado de Mato Grosso do Sul  
Secretaria de Estado de Fazenda  
Superintendência de Orçamento  
Demonstrativo do Detalhamento da Despesa por Órgão



R\$

PPA: 2016/2019- SEGUNDA REVISÃO		Tipo de Programa: Temático, Gestão e Manutenção		Data de Emissão: 20/12/2017 11:46:03	Recursos de Todas as Fontes R\$
Esfera: 10 - Fiscal 20 - Seguridade 30 - Investimento					
<b>Unidade Orçamentária:</b> 65201 - FUNDAÇÃO DO TRABALHO DE MATO GROSSO DO SUL				<b>Esfera:</b> Orçamento Fiscal	
<b>Programa:</b> 2034 - PROGRAMA DE EDUCAÇÃO E QUALIFICAÇÃO PROFISSIONAL, TRABALHO E ACESSO A EMPREGO E RENDA					
<b>Indicador:</b> Número de trabalhadores qualificados pela FUNTRAB					
<b>Unidade de Medida</b>	<b>Índice de Referência</b>	<b>Data de Apuração</b>	<b>Fonte</b>	<b>Base Geográfica</b>	
Contagem simples	228,00		nd	Estado	
<b>Objetivo:</b> Promover a integração das Políticas Públicas de Emprego, Trabalho e Renda					
<b>Iniciativa:</b> Aprimoramento das ações de economia solidária (Programa Eu Trabalho)					
<b>Ação:</b> 2851 - Promover a Economia Solidária					
<b>Naturezas</b>	<b>Valor 2018</b>	<b>Valor 2019</b>	<b>Valor Total</b>		
Despesa Corrente	9.260.900,00	9.765.700,00	19.026.600,00		
Despesa de Capital	3.837.400,00	4.511.400,00	8.348.800,00		
<b>Valor Global (R\$)</b>	<b>13.098.300,00</b>	<b>14.277.100,00</b>	<b>27.375.400,00</b>		
<b>Iniciativa:</b> Aprimoramento das ações de qualificação social e profissional (Programa Eu Trabalho)					
<b>Ação:</b> 2852 - Promoção da qualificação Social e Profissional					
<b>Naturezas</b>	<b>Valor 2018</b>	<b>Valor 2019</b>	<b>Valor Total</b>		
Despesa Corrente	100,00	100,00	200,00		
Despesa de Capital	0,00	0,00	0,00		
<b>Valor Global (R\$)</b>	<b>100,00</b>	<b>100,00</b>	<b>200,00</b>		
<b>Iniciativa:</b> Implementar o Programa Estadual de Aprendizagem para Jovens					
<b>Ação:</b> 2853 - Promoção da qualificação e inserção dos jovens no mercado de trabalho					



Governo do Estado de Mato Grosso do Sul  
Secretaria de Estado de Fazenda  
Superintendência de Orçamento  
Demonstrativo do Detalhamento da Despesa por Órgão



R\$

PPA: 2016/2019- SEGUNDA REVISÃO	Tipo de Programa: Temático, Gestão e Manutenção		Data de Emissão: 20/12/2017 11:46:03	Recursos de Todas as Fontes R\$
Esfera: 10 - Fiscal 20 - Seguridade 30 - Investimento				
<b>Naturezas</b>	<b>Valor 2018</b>	<b>Valor 2019</b>	<b>Valor Total</b>	
Despesa Corrente	100,00	100,00	200,00	
Despesa de Capital	0,00	0,00	0,00	
<b>Valor Global (R\$)</b>	<b>100,00</b>	<b>100,00</b>	<b>200,00</b>	
<b>Iniciativa:</b> Aprimoramento das ações de concessão de crédito (Programa Eu Trabalho)				
<b>Ação:</b> 2854 - Promover os serviços e ações de credito				
<b>Naturezas</b>	<b>Valor 2018</b>	<b>Valor 2019</b>	<b>Valor Total</b>	
Despesa Corrente	2.700,00	2.900,00	5.600,00	
Despesa de Capital	0,00	0,00	0,00	
<b>Valor Global (R\$)</b>	<b>2.700,00</b>	<b>2.900,00</b>	<b>5.600,00</b>	
<b>Iniciativa:</b> Aprimoramento das ações de intermediação de mão de obra (Programa Eu Trabalho)				
<b>Ação:</b> 2855 - Promover a Intermediação da Mão de Obra no Estado.				
<b>Naturezas</b>	<b>Valor 2018</b>	<b>Valor 2019</b>	<b>Valor Total</b>	
Despesa Corrente	200,00	200,00	400,00	
Despesa de Capital	0,00	0,00	0,00	
<b>Valor Global (R\$)</b>	<b>200,00</b>	<b>200,00</b>	<b>400,00</b>	
<b>Meta:</b>				
<b>Região</b>	<b>Quantidade</b>	<b>Unidade de Medida</b>		



Governo do Estado de Mato Grosso do Sul  
 Secretaria de Estado de Fazenda  
 Superintendência de Orçamento  
 Demonstrativo do Detalhamento da Despesa por Órgão



R\$

PPA: 2016/2019- SEGUNDA REVISÃO	Tipo de Programa: Temático, Gestão e Manutenção		Data de Emissão: 20/12/2017 11:46:03	Recursos de Todas as Fontes R\$
Esfera: 10 - Fiscal 20 - Seguridade 30 - Investimento				
<b>Unidade Orçamentária:</b>	65901 - FUNDO ESTADUAL PARA A INFÂNCIA E A ADOLESCÊNCIA			<b>Esfera:</b> Orçamento da Seguridade Social
<b>Programa:</b>	2033 - PROGRAMA DE DEFESA DA CIDADANIA E DIREITOS HUMANOS			
<b>Objetivo:</b> Implementar e fortalecer ações de defesa de direitos humanos e cidadania				
<b>Iniciativa:</b> Promoção de ações de defesa dos Direitos da Crianças e Adolescente.				
<b>Ação:</b> 2861 - Implementar ações de defesa dos Direito da Criança e Adolescente				
<b>Naturezas</b>	<b>Valor 2018</b>	<b>Valor 2019</b>	<b>Valor Total</b>	
Despesa Corrente	318.800,00	332.700,00	651.500,00	
Despesa de Capital	115.600,00	120.700,00	236.300,00	
<b>Valor Global (R\$)</b>	<b>434.400,00</b>	<b>453.400,00</b>	<b>887.800,00</b>	
<b>Meta:</b>				
<b>Região</b>	<b>Quantidade</b>	<b>Unidade de Medida</b>		



Governo do Estado de Mato Grosso do Sul  
Secretaria de Estado de Fazenda  
Superintendência de Orçamento  
Demonstrativo do Detalhamento da Despesa por Órgão



R\$

PPA: 2016/2019- SEGUNDA REVISÃO		Tipo de Programa: Temático, Gestão e Manutenção		Data de Emissão: 20/12/2017 11:46:03	Recursos de Todas as Fontes R\$
Esfera: 10 - Fiscal 20 - Seguridade 30 - Investimento					
<b>Unidade Orçamentária:</b> 65902 - FUNDO ESTADUAL DE ASSISTÊNCIA SOCIAL				<b>Esfera:</b> Orçamento da Seguridade Social	
<b>Programa:</b> 2032 - PROGRAMA DE ASSISTÊNCIA SOCIAL -SUAS					
<b>Indicador:</b> Cumprimento do Plano Estadual da Assistência Social					
<b>Unidade de Medida</b>	<b>Índice de Referência</b>	<b>Data de Apuração</b>	<b>Fonte</b>	<b>Base Geográfica</b>	
%	0,00		nd	Estado	
<b>Objetivo:</b> Apoiar a gestão e a operacionalização do SUAS/MS					
<b>Iniciativa:</b> Aprimoramento da gestão da política de assistência social em MS					
<b>Ação:</b> 2879 - Aprimorar a Gestão da Política de Assistência Social					
<b>Naturezas</b>	<b>Valor 2018</b>	<b>Valor 2019</b>	<b>Valor Total</b>		
Despesa Corrente	1.107.000,00	1.148.500,00	2.255.500,00		
Despesa de Capital	827.800,00	466.400,00	1.294.200,00		
<b>Valor Global (R\$)</b>	<b>1.934.800,00</b>	<b>1.614.900,00</b>	<b>3.549.700,00</b>		
<b>Ação:</b> 2888 - Financiamento do Controle Social - CONSELHO/IGDEPBF					
<b>Naturezas</b>	<b>Valor 2018</b>	<b>Valor 2019</b>	<b>Valor Total</b>		
Despesa Corrente	36.400,00	36.400,00	72.800,00		
Despesa de Capital	0,00	0,00	0,00		
<b>Valor Global (R\$)</b>	<b>36.400,00</b>	<b>36.400,00</b>	<b>72.800,00</b>		
<b>Iniciativa:</b> Cofinanciamento dos serviços, benefícios, programas e projetos socioassistenciais					
<b>Ação:</b> 2880 - Cofinanciar os serviços de proteção social básica e especial por meio do repasse fundo a fundo					



Governo do Estado de Mato Grosso do Sul  
Secretaria de Estado de Fazenda  
Superintendência de Orçamento  
Demonstrativo do Detalhamento da Despesa por Órgão



R\$

PPA: 2016/2019- SEGUNDA REVISÃO	Tipo de Programa: Temático, Gestão e Manutenção	Data de Emissão: 20/12/2017 11:46:03	Recursos de Todas as Fontes R\$
---------------------------------	---	--------------------------------------	---------------------------------

Esfera: 10 - Fiscal 20 - Seguridade 30 - Investimento

Naturezas	Valor 2018	Valor 2019	Valor Total
Despesa Corrente	17.275.000,00	17.275.000,00	34.550.000,00
Despesa de Capital	0,00	0,00	0,00
<b>Valor Global (R\$)</b>	<b>17.275.000,00</b>	<b>17.275.000,00</b>	<b>34.550.000,00</b>

**Meta:**

Região	Quantidade	Unidade de Medida

**Objetivo:**

Executar ações de proteção social especial de média e alta complexidade do SUAS

**Iniciativa:**

Serviço de acolhimento institucional

**Ação:**

2875 - Executar Serviço de Acolhimento Institucional

Naturezas	Valor 2018	Valor 2019	Valor Total
Despesa Corrente	5.148.400,00	5.177.200,00	10.325.600,00
Despesa de Capital	0,00	0,00	0,00
<b>Valor Global (R\$)</b>	<b>5.148.400,00</b>	<b>5.177.200,00</b>	<b>10.325.600,00</b>

**Ação:**

2890 - Centro Dia para idoso

Naturezas	Valor 2018	Valor 2019	Valor Total
Despesa Corrente	935.000,00	935.000,00	1.870.000,00
Despesa de Capital	0,00	0,00	0,00
<b>Valor Global (R\$)</b>	<b>935.000,00</b>	<b>935.000,00</b>	<b>1.870.000,00</b>

**Iniciativa:**

Manter o Serviço de Média Complexidade oferecido pela UNAE

**Ação:**

2876 - Manter o serviço de média complexidade oferecido pela UNAE



Governo do Estado de Mato Grosso do Sul  
Secretaria de Estado de Fazenda  
Superintendência de Orçamento  
Demonstrativo do Detalhamento da Despesa por Órgão



R\$

PPA: 2016/2019- SEGUNDA REVISÃO	Tipo de Programa: Temático, Gestão e Manutenção		Data de Emissão: 20/12/2017 11:46:03	Recursos de Todas as Fontes R\$
Esfera: 10 - Fiscal 20 - Seguridade 30 - Investimento				
<b>Naturezas</b>	<b>Valor 2018</b>	<b>Valor 2019</b>	<b>Valor Total</b>	
Despesa Corrente	2.402.900,00	2.441.600,00	4.844.500,00	
Despesa de Capital	0,00	0,00	0,00	
<b>Valor Global (R\$)</b>	<b>2.402.900,00</b>	<b>2.441.600,00</b>	<b>4.844.500,00</b>	
<b>Iniciativa:</b> Municipalizar o Serviço de Média Complexidade oferecido pela UNAE				
<b>Ação:</b> 2877 - Municipalizar o serviço de média complexidade oferecido pela UNAE				
<b>Naturezas</b>	<b>Valor 2018</b>	<b>Valor 2019</b>	<b>Valor Total</b>	
Despesa Corrente	100,00	100,00	200,00	
Despesa de Capital	0,00	0,00	0,00	
<b>Valor Global (R\$)</b>	<b>100,00</b>	<b>100,00</b>	<b>200,00</b>	
<b>Iniciativa:</b> Implantar e manter os Centros de Referência Especializado de Assistência Social Regionais				
<b>Ação:</b> 2878 - Implementar as ações do CREAS				
<b>Naturezas</b>	<b>Valor 2018</b>	<b>Valor 2019</b>	<b>Valor Total</b>	
Despesa Corrente	100,00	100,00	200,00	
Despesa de Capital	0,00	0,00	0,00	
<b>Valor Global (R\$)</b>	<b>100,00</b>	<b>100,00</b>	<b>200,00</b>	
<b>Meta:</b>				
<b>Região</b>	<b>Quantidade</b>	<b>Unidade de Medida</b>		
<b>Objetivo:</b> Implantar e financiar as ações da gestão do trabalho e educação permanente do SUAS				
<b>Iniciativa:</b> Implantação e implementação do Plano Estadual de Educação Permanente				





Governo do Estado de Mato Grosso do Sul  
Secretaria de Estado de Fazenda  
Superintendência de Orçamento  
Demonstrativo do Detalhamento da Despesa por Órgão



R\$

PPA: 2016/2019- SEGUNDA REVISÃO	Tipo de Programa: Temático, Gestão e Manutenção		Data de Emissão: 20/12/2017 11:46:03	Recursos de Todas as Fontes R\$
Esfera: 10 - Fiscal 20 - Seguridade 30 - Investimento				
<b>Ação:</b> 2872 - Implantar e implementar o Plano Estadual de Educação Permanente				
<b>Naturezas</b>	<b>Valor 2018</b>	<b>Valor 2019</b>	<b>Valor Total</b>	
Despesa Corrente	100,00	100,00	200,00	
Despesa de Capital	0,00	0,00	0,00	
<b>Valor Global (R\$)</b>	<b>100,00</b>	<b>100,00</b>	<b>200,00</b>	
<b>Iniciativa:</b> Desenvolvimento da Política Estadual de Gestão do trabalho				
<b>Ação:</b> 2873 - Institucionalizar, no âmbito do SUAS, os meios, mecanismos, instrumentos e arranjos institucionais necessários à operacionalização e efetivação de uma política pedagógica de Educação Permanente				
<b>Naturezas</b>	<b>Valor 2018</b>	<b>Valor 2019</b>	<b>Valor Total</b>	
Despesa Corrente	120.100,00	123.500,00	243.600,00	
Despesa de Capital	40.000,00	42.000,00	82.000,00	
<b>Valor Global (R\$)</b>	<b>160.100,00</b>	<b>165.500,00</b>	<b>325.600,00</b>	
<b>Ação:</b> 2889 - Financiamento do Controle Social - CONSELHO/IGDSUAS				
<b>Naturezas</b>	<b>Valor 2018</b>	<b>Valor 2019</b>	<b>Valor Total</b>	
Despesa Corrente	90.000,00	94.000,00	184.000,00	
Despesa de Capital	23.300,00	24.100,00	47.400,00	
<b>Valor Global (R\$)</b>	<b>113.300,00</b>	<b>118.100,00</b>	<b>231.400,00</b>	
<b>Iniciativa:</b> Gestão da Escola da Assistência Social de MS				
<b>Ação:</b> 2874 - Implantar e implementar ações técnicas e administrativas para o funcionamento da Escola				
<b>Naturezas</b>	<b>Valor 2018</b>	<b>Valor 2019</b>	<b>Valor Total</b>	
Despesa Corrente	455.000,00	455.000,00	910.000,00	
Despesa de Capital	530.000,00	530.000,00	1.060.000,00	
<b>Valor Global (R\$)</b>	<b>985.000,00</b>	<b>985.000,00</b>	<b>1.970.000,00</b>	



Governo do Estado de Mato Grosso do Sul  
 Secretaria de Estado de Fazenda  
 Superintendência de Orçamento  
 Demonstrativo do Detalhamento da Despesa por Órgão



Sistema de Planejamento e Finanças

R\$

PPA: 2016/2019- SEGUNDA REVISÃO | Tipo de Programa: Temático, Gestão e Manutenção | Data de Emissão: 20/12/2017 11:46:03 | Recursos de Todas as Fontes R\$

Esfera: 10 - Fiscal 20 - Seguridade 30 - Investimento

**Iniciativa:**

Execução de cursos do capacitaSUAS

**Ação:**

2871 - Executar cursos do Capacita SUAS

Naturezas	Valor 2018	Valor 2019	Valor Total
Despesa Corrente	1.612.100,00	1.654.000,00	3.266.100,00
Despesa de Capital	0,00	0,00	0,00
<b>Valor Global (R\$)</b>	<b>1.612.100,00</b>	<b>1.654.000,00</b>	<b>3.266.100,00</b>

**Meta:**

Região	Quantidade	Unidade de Medida



Governo do Estado de Mato Grosso do Sul  
 Secretaria de Estado de Fazenda  
 Superintendência de Orçamento  
 Demonstrativo do Detalhamento da Despesa por Órgão



R\$

PPA: 2016/2019- SEGUNDA REVISÃO	Tipo de Programa: Temático, Gestão e Manutenção		Data de Emissão: 20/12/2017 11:46:03	Recursos de Todas as Fontes R\$
Esfera: 10 - Fiscal 20 - Seguridade 30 - Investimento				
<b>Unidade Orçamentária:</b>	65903 - FUNDO ESTADUAL DE DEFESA DOS DIREITOS DO CONSUMIDOR			<b>Esfera:</b> Orçamento Fiscal
<b>Programa:</b>	2033 - PROGRAMA DE DEFESA DA CIDADANIA E DIREITOS HUMANOS			
<b>Objetivo:</b> Fortalecer o Sistema Estadual de Defesa do Consumidor				
<b>Iniciativa:</b> Implementação da política Estadual de defesa do consumidor				
<b>Ação:</b> 2882 - Implementar as ações da Política Estadual de Defesa do Consumidor				
<b>Naturezas</b>	<b>Valor 2018</b>	<b>Valor 2019</b>	<b>Valor Total</b>	
Despesa Corrente	807.900,00	265.900,00	1.073.800,00	
Despesa de Capital	250.000,00	838.200,00	1.088.200,00	
<b>Valor Global (R\$)</b>	<b>1.057.900,00</b>	<b>1.104.100,00</b>	<b>2.162.000,00</b>	
<b>Meta:</b>				
<b>Região</b>	<b>Quantidade</b>	<b>Unidade de Medida</b>		



Governo do Estado de Mato Grosso do Sul  
Secretaria de Estado de Fazenda  
Superintendência de Orçamento  
Demonstrativo do Detalhamento da Despesa por Órgão



R\$

PPA: 2016/2019- SEGUNDA REVISÃO	Tipo de Programa: Temático, Gestão e Manutenção		Data de Emissão: 20/12/2017 11:46:03	Recursos de Todas as Fontes R\$
Esfera: 10 - Fiscal 20 - Seguridade 30 - Investimento				
<b>Unidade Orçamentária:</b>	69101 - SECRETARIA DE ESTADO DE CULTURA E CIDADANIA			<b>Esfera:</b> Orçamento Fiscal
<b>Programa:</b>	2025 - PROGRAMA MS CULTURA			
<b>Objetivo:</b> Fortalecer e consolidar a função do Estado e da sociedade civil na institucionalização das políticas para a Cultura.				
<b>Iniciativa:</b> Implementação do Sistema Estadual de Cultura.				
<b>Ação:</b> 7051 - Instituir os sistemas estadual e Municipais de Cultura e Cidadania.				
<b>Naturezas</b>	<b>Valor 2018</b>	<b>Valor 2019</b>	<b>Valor Total</b>	
Despesa Corrente	50.200,00	50.900,00	101.100,00	
Despesa de Capital	0,00	0,00	0,00	
<b>Valor Global (R\$)</b>	<b>50.200,00</b>	<b>50.900,00</b>	<b>101.100,00</b>	
<b>Meta:</b>				
<b>Região</b>	<b>Quantidade</b>	<b>Unidade de Medida</b>		
<b>Objetivo:</b> Valorizar e promover o acesso, a formação e a difusão das artes e a diversidade das expressões artísticas.				
<b>Iniciativa:</b> Implementar atividades de Cultura e Economia Criativa nos Municípios				
<b>Ação:</b> 8061 - Implementar atividades de cultura e cidadania nos municípios.				
<b>Naturezas</b>	<b>Valor 2018</b>	<b>Valor 2019</b>	<b>Valor Total</b>	
Despesa Corrente	500.200,00	505.500,00	1.005.700,00	
Despesa de Capital	0,00	0,00	0,00	
<b>Valor Global (R\$)</b>	<b>500.200,00</b>	<b>505.500,00</b>	<b>1.005.700,00</b>	
<b>Ação:</b> 8062 - Implementar atividades de Economia Criativa nos municípios				



Governo do Estado de Mato Grosso do Sul  
Secretaria de Estado de Fazenda  
Superintendência de Orçamento  
Demonstrativo do Detalhamento da Despesa por Órgão



R\$

PPA: 2016/2019- SEGUNDA REVISÃO	Tipo de Programa: Temático, Gestão e Manutenção	Data de Emissão: 20/12/2017 11:46:03	Recursos de Todas as Fontes R\$
---------------------------------	---	--------------------------------------	---------------------------------

Esfera: 10 - Fiscal 20 - Seguridade 30 - Investimento

Naturezas	Valor 2018	Valor 2019	Valor Total
Despesa Corrente	200,00	300,00	500,00
Despesa de Capital	0,00	0,00	0,00
<b>Valor Global (R\$)</b>	<b>200,00</b>	<b>300,00</b>	<b>500,00</b>

**Meta:**

Região	Quantidade	Unidade de Medida

**Programa:** 2026 - PROGRAMA ECONOMIA CRIATIVA.**Objetivo:**

Identificar, mapear e monitorar áreas estratégicas da Economia Criativa.

**Iniciativa:**

Mapeamento e monitoramento dos setores criativos no Estado.

**Ação:**

8066 - Identificar, diagnosticar e acompanhar os setores da Economia Criativa

Naturezas	Valor 2018	Valor 2019	Valor Total
Despesa Corrente	200,00	300,00	500,00
Despesa de Capital	0,00	0,00	0,00
<b>Valor Global (R\$)</b>	<b>200,00</b>	<b>300,00</b>	<b>500,00</b>

**Meta:**

Região	Quantidade	Unidade de Medida

**Objetivo:**

Institucionalizar a Economia Criativa.

**Iniciativa:**

Criação e implementação do Plano Estadual de Economia Criativa.



Governo do Estado de Mato Grosso do Sul  
Secretaria de Estado de Fazenda  
Superintendência de Orçamento  
Demonstrativo do Detalhamento da Despesa por Órgão



R\$

PPA: 2016/2019- SEGUNDA REVISÃO	Tipo de Programa: Temático, Gestão e Manutenção		Data de Emissão: 20/12/2017 11:46:03	Recursos de Todas as Fontes R\$
Esfera: 10 - Fiscal 20 - Seguridade 30 - Investimento				
<b>Ação:</b> 8065 - Articular e implementar marcos legais para desenvolvimento da Economia Criativa.				
<b>Naturezas</b>	<b>Valor 2018</b>	<b>Valor 2019</b>	<b>Valor Total</b>	
Despesa Corrente	200,00	300,00	500,00	
Despesa de Capital	0,00	0,00	0,00	
<b>Valor Global (R\$)</b>	200,00	300,00	500,00	
<b>Ação:</b> 7052 - Instituir os Sistemas Estadual e Municipais de Economia Criativa.				
<b>Naturezas</b>	<b>Valor 2018</b>	<b>Valor 2019</b>	<b>Valor Total</b>	
Despesa Corrente	200,00	300,00	500,00	
Despesa de Capital	0,00	0,00	0,00	
<b>Valor Global (R\$)</b>	200,00	300,00	500,00	
<b>Meta:</b>				
<b>Região</b>	<b>Quantidade</b>	<b>Unidade de Medida</b>		
<b>Objetivo:</b> Fomentar programas e projetos da Economia Criativa no contexto da transversalidade e /ou das potencialidades presentes em MS.				
<b>Iniciativa:</b> Articulação, fomento e apoio técnico.				
<b>Ação:</b> 8063 - Articular visando o fomento e o apoio técnico para os setores da Economia Criativa.				
<b>Naturezas</b>	<b>Valor 2018</b>	<b>Valor 2019</b>	<b>Valor Total</b>	
Despesa Corrente	200,00	300,00	500,00	
Despesa de Capital	0,00	0,00	0,00	
<b>Valor Global (R\$)</b>	200,00	300,00	500,00	



Governo do Estado de Mato Grosso do Sul  
Secretaria de Estado de Fazenda  
Superintendência de Orçamento  
Demonstrativo do Detalhamento da Despesa por Órgão



R\$

PPA: 2016/2019- SEGUNDA REVISÃO	Tipo de Programa: Temático, Gestão e Manutenção	Data de Emissão: 20/12/2017 11:46:03	Recursos de Todas as Fontes R\$
Esfera: 10 - Fiscal 20 - Seguridade 30 - Investimento			

**Meta:**

Região	Quantidade	Unidade de Medida	

**Objetivo:**

Estimular competências criativas e capacitar profissionais na área da Economia Criativa.

**Iniciativa:**

Articulação e capacitação dos setores da Economia Criativa.

**Ação:**

8064 - Promover a capacitação dos setores da Economia Criativa.

Naturezas	Valor 2018	Valor 2019	Valor Total
Despesa Corrente	200,00	300,00	500,00
Despesa de Capital	0,00	0,00	0,00
<b>Valor Global (R\$)</b>	<b>200,00</b>	<b>300,00</b>	<b>500,00</b>

**Meta:**

Região	Quantidade	Unidade de Medida	

**Programa:** 2033 - PROGRAMA DE DEFESA DA CIDADANIA E DIREITOS HUMANOS

**Objetivo:**

Implementar e Fortalecer as Políticas Públicas para Mulheres

**Iniciativa:**

Ações e campanhas educativas de orientação e informação.

**Ação:**

8069 - Realizar ações e campanhas educativas de orientação e informação.



Governo do Estado de Mato Grosso do Sul  
Secretaria de Estado de Fazenda  
Superintendência de Orçamento  
Demonstrativo do Detalhamento da Despesa por Órgão



R\$

PPA: 2016/2019- SEGUNDA REVISÃO	Tipo de Programa: Temático, Gestão e Manutenção		Data de Emissão: 20/12/2017 11:46:03	Recursos de Todas as Fontes R\$
Esfera: 10 - Fiscal 20 - Seguridade 30 - Investimento				
<b>Naturezas</b>	<b>Valor 2018</b>	<b>Valor 2019</b>	<b>Valor Total</b>	
Despesa Corrente	235.200,00	237.800,00	473.000,00	
Despesa de Capital	0,00	0,00	0,00	
<b>Valor Global (R\$)</b>	<b>235.200,00</b>	<b>237.800,00</b>	<b>473.000,00</b>	
<b>Iniciativa:</b> Implantar, implementar e fortalecer Organismos de Políticas para Mulheres (OPM's ) no interior do estado				
<b>Ação:</b> 8071 - Implantar, Implementar e fortalecer Organismos de Políticas para Mulheres (OPM's) no interior do Estado.				
<b>Naturezas</b>	<b>Valor 2018</b>	<b>Valor 2019</b>	<b>Valor Total</b>	
Despesa Corrente	155.600,00	157.300,00	312.900,00	
Despesa de Capital	24.400,00	24.700,00	49.100,00	
<b>Valor Global (R\$)</b>	<b>180.000,00</b>	<b>182.000,00</b>	<b>362.000,00</b>	
<b>Iniciativa:</b> Implantar, implementar e fortalecer equipamentos e serviços de atendimento a mulheres em situação de violência no âmbito do estado de MS.				
<b>Ação:</b> 8072 - Implantar, implementar e fortalecer equipamentos e serviços de atendimento a mulheres em situação de violência no âmbito do Estado de MS.				
<b>Naturezas</b>	<b>Valor 2018</b>	<b>Valor 2019</b>	<b>Valor Total</b>	
Despesa Corrente	338.800,00	395.300,00	734.100,00	
Despesa de Capital	0,00	0,00	0,00	
<b>Valor Global (R\$)</b>	<b>338.800,00</b>	<b>395.300,00</b>	<b>734.100,00</b>	
<b>Iniciativa:</b> Ações de formação e capacitação.				
<b>Ação:</b> 8070 - Realizar ações de formação e capacitação.				
<b>Naturezas</b>	<b>Valor 2018</b>	<b>Valor 2019</b>	<b>Valor Total</b>	
Despesa Corrente	151.200,00	152.900,00	304.100,00	
Despesa de Capital	0,00	0,00	0,00	
<b>Valor Global (R\$)</b>	<b>151.200,00</b>	<b>152.900,00</b>	<b>304.100,00</b>	





Governo do Estado de Mato Grosso do Sul  
Secretaria de Estado de Fazenda  
Superintendência de Orçamento  
Demonstrativo do Detalhamento da Despesa por Órgão



R\$

PPA: 2016/2019- SEGUNDA REVISÃO	Tipo de Programa: Temático, Gestão e Manutenção	Data de Emissão: 20/12/2017 11:46:03	Recursos de Todas as Fontes R\$
Esfera: 10 - Fiscal 20 - Seguridade 30 - Investimento			

**Meta:**

Região	Quantidade	Unidade de Medida	

**Objetivo:**

Implementar e fortalecer políticas públicas voltadas para a proteção das populações tradicionais

**Iniciativa:**

Estruturação da SUBPIRC e implantação de coordenadorais de igualdade racial e conselhos municipais de Mato Grosso do Sul.

**Ação:**

8075 - Estruturar as ações da Subsecretaria (SUBPIRC) e implantar coordenadorias de igualdade racial e conselhos municipais.

Naturezas	Valor 2018	Valor 2019	Valor Total
Despesa Corrente	35.600,00	36.000,00	71.600,00
Despesa de Capital	24.400,00	24.700,00	49.100,00
<b>Valor Global (R\$)</b>	<b>60.000,00</b>	<b>60.700,00</b>	<b>120.700,00</b>

**Iniciativa:**

Elaboração do Plano Estadual de Promoção da Igualdade Racial e da Cidadania.

**Ação:**

8073 - Elaborar e implementar o Plano Estadual de Promoção da Igualdade Racial e da Cidadania.

Naturezas	Valor 2018	Valor 2019	Valor Total
Despesa Corrente	125.200,00	126.700,00	251.900,00
Despesa de Capital	0,00	0,00	0,00
<b>Valor Global (R\$)</b>	<b>125.200,00</b>	<b>126.700,00</b>	<b>251.900,00</b>

**Iniciativa:**

Apoio para criação de centros comunitários de produção.

**Ação:**

8074 - Apoiar a comunidades tradicionais para criação de centros comunitários de produção.



Governo do Estado de Mato Grosso do Sul  
Secretaria de Estado de Fazenda  
Superintendência de Orçamento  
Demonstrativo do Detalhamento da Despesa por Órgão



R\$

PPA: 2016/2019- SEGUNDA REVISÃO | Tipo de Programa: Temático, Gestão e Manutenção | Data de Emissão: 20/12/2017 11:46:03 | Recursos de Todas as Fontes R\$

Esfera: 10 - Fiscal 20 - Seguridade 30 - Investimento

Naturezas	Valor 2018	Valor 2019	Valor Total
Despesa Corrente	200,00	300,00	500,00
Despesa de Capital	0,00	0,00	0,00
<b>Valor Global (R\$)</b>	<b>200,00</b>	<b>300,00</b>	<b>500,00</b>

**Meta:**

Região	Quantidade	Unidade de Medida

**Objetivo:**

Implementar e Fortalecer Políticas Públicas Voltadas à LGBT.

**Iniciativa:**

Elaboração e implementação do Plano Estadual de Políticas Públicas para População LGBT

**Ação:**

8079 - Implementar as ações da Política Estadual LGBT.

Naturezas	Valor 2018	Valor 2019	Valor Total
Despesa Corrente	125.200,00	112.100,00	237.300,00
Despesa de Capital	0,00	0,00	0,00
<b>Valor Global (R\$)</b>	<b>125.200,00</b>	<b>112.100,00</b>	<b>237.300,00</b>

**Meta:**

Região	Quantidade	Unidade de Medida

**Objetivo:**

Implementar e fortalecer as políticas públicas para a juventude.

**Iniciativa:**

Implementação da Política Estadual da Juventude.

**Ação:**

8077 - Implementar as ações da Política Estadual da Juventude.



Governo do Estado de Mato Grosso do Sul  
Secretaria de Estado de Fazenda  
Superintendência de Orçamento  
Demonstrativo do Detalhamento da Despesa por Órgão



R\$

PPA: 2016/2019- SEGUNDA REVISÃO	Tipo de Programa: Temático, Gestão e Manutenção		Data de Emissão: 20/12/2017 11:46:03	Recursos de Todas as Fontes R\$
Esfera: 10 - Fiscal 20 - Seguridade 30 - Investimento				
<b>Naturezas</b>	<b>Valor 2018</b>	<b>Valor 2019</b>	<b>Valor Total</b>	
Despesa Corrente	170.600,00	172.600,00	343.200,00	
Despesa de Capital	24.400,00	24.700,00	49.100,00	
<b>Valor Global (R\$)</b>	<b>195.000,00</b>	<b>197.300,00</b>	<b>392.300,00</b>	
<b>Iniciativa:</b> Implantação, implementação e fortalecimento dos órgãos gestores e conselhos municipais da juventude.				
<b>Ação:</b> 8078 - Implantar, implementar e fortalecer os Órgãos Gestores e Conselhos da Juventude nos municípios do Estado.				
<b>Naturezas</b>	<b>Valor 2018</b>	<b>Valor 2019</b>	<b>Valor Total</b>	
Despesa Corrente	180.200,00	182.200,00	362.400,00	
Despesa de Capital	0,00	0,00	0,00	
<b>Valor Global (R\$)</b>	<b>180.200,00</b>	<b>182.200,00</b>	<b>362.400,00</b>	
<b>Meta:</b>				
<b>Região</b>	<b>Quantidade</b>	<b>Unidade de Medida</b>		
<b>Objetivo:</b> Implementar e fortalecer ações de políticas públicas para a população indígena				
<b>Iniciativa:</b> Elaboração e implementação do Plano Estadual de Políticas Públicas para População Indígena.				
<b>Ação:</b> 8076 - Elaborar e implementar o Plano Estadual de Políticas Públicas para População Indígena.				
<b>Naturezas</b>	<b>Valor 2018</b>	<b>Valor 2019</b>	<b>Valor Total</b>	
Despesa Corrente	289.000,00	292.200,00	581.200,00	
Despesa de Capital	0,00	0,00	0,00	
<b>Valor Global (R\$)</b>	<b>289.000,00</b>	<b>292.200,00</b>	<b>581.200,00</b>	



Governo do Estado de Mato Grosso do Sul  
Secretaria de Estado de Fazenda  
Superintendência de Orçamento  
Demonstrativo do Detalhamento da Despesa por Órgão



Sistema de Planejamento e Finanças

R\$

PPA: 2016/2019- SEGUNDA REVISÃO	Tipo de Programa: Temático, Gestão e Manutenção	Data de Emissão: 20/12/2017 11:46:03	Recursos de Todas as Fontes R\$
---------------------------------	---	--------------------------------------	---------------------------------

Esfera: 10 - Fiscal 20 - Seguridade 30 - Investimento

**Meta:**

Região	Quantidade	Unidade de Medida	



Governo do Estado de Mato Grosso do Sul  
Secretaria de Estado de Fazenda  
Superintendência de Orçamento  
Demonstrativo do Detalhamento da Despesa por Órgão



R\$

PPA: 2016/2019- SEGUNDA REVISÃO	Tipo de Programa: Temático, Gestão e Manutenção	Data de Emissão: 20/12/2017 11:46:03	Recursos de Todas as Fontes R\$
---------------------------------	---	--------------------------------------	---------------------------------

Esfera: 10 - Fiscal 20 - Seguridade 30 - Investimento

<b>Unidade Orçamentária:</b> 69201 - FUNDAÇÃO DE CULTURA DE MS	<b>Esfera:</b> Orçamento Fiscal
--	---------------------------------

<b>Programa:</b> 2025 - PROGRAMA MS CULTURA
---

**Objetivo:**

Valorizar e promover o acesso, a formação e a difusão das artes e a diversidade das expressões artísticas.

**Iniciativa:**

Fomento, formação, institucionalização e difusão cultural.

**Ação:**

8082 - Executar projetos das diversas linguagens artísticas.

Naturezas	Valor 2018	Valor 2019	Valor Total
Despesa Corrente	610.900,00	642.200,00	1.253.100,00
Despesa de Capital	281.000,00	306.300,00	587.300,00
<b>Valor Global (R\$)</b>	<b>891.900,00</b>	<b>948.500,00</b>	<b>1.840.400,00</b>

**Meta:**

Região	Quantidade	Unidade de Medida



Governo do Estado de Mato Grosso do Sul  
 Secretaria de Estado de Fazenda  
 Superintendência de Orçamento  
 Demonstrativo do Detalhamento da Despesa por Órgão



R\$

PPA: 2016/2019- SEGUNDA REVISÃO | Tipo de Programa: Temático, Gestão e Manutenção | Data de Emissão: 20/12/2017 11:46:03 | Recursos de Todas as Fontes R\$

Esfera: 10 - Fiscal 20 - Seguridade 30 - Investimento

**Unidade Orçamentária:** 69202 - FUNDAÇÃO ESTADUAL JORNALISTA LUIZ CHAGAS DE RÁDIO E TV EDUCATIVA DE MS | **Esfera:** Orçamento Fiscal

**Programa:** 2027 - PROGRAMA ESTADO DIGITAL INTELIGENTE.

**Objetivo:**  
 Modernizar o sinal de transmissão da RTVE-MS

**Iniciativa:**  
 Desenvolvimento de Usinas digitais de Conteudo

**Ação:**  
 7081 - Modernização do sinal da RTVE Digital

Naturezas	Valor 2018	Valor 2019	Valor Total
Despesa Corrente	2.500,00	2.600,00	5.100,00
Despesa de Capital	2.500,00	2.600,00	5.100,00
<b>Valor Global (R\$)</b>	<b>5.000,00</b>	<b>5.200,00</b>	<b>10.200,00</b>

**Meta:**

Região	Quantidade	Unidade de Medida



Governo do Estado de Mato Grosso do Sul  
Secretaria de Estado de Fazenda  
Superintendência de Orçamento  
Demonstrativo do Detalhamento da Despesa por Órgão



R\$

PPA: 2016/2019- SEGUNDA REVISÃO	Tipo de Programa: Temático, Gestão e Manutenção		Data de Emissão: 20/12/2017 11:46:04	Recursos de Todas as Fontes R\$
Esfera: 10 - Fiscal 20 - Seguridade 30 - Investimento				
<b>Unidade Orçamentária:</b>	69901 - FUNDO DE INVESTIMENTOS CULTURAIS DO ESTADO DE MS			<b>Esfera:</b> Orçamento Fiscal
<b>Programa:</b>	2025 - PROGRAMA MS CULTURA			
<b>Objetivo:</b> Valorizar e promover o acesso, a formação e a difusão das artes e a diversidade das expressões artísticas.				
<b>Iniciativa:</b> Fomento, formação e difusão cultural.				
<b>Ação:</b> 8102 - Executar projetos das diversas linguagens artísticas.				
<b>Naturezas</b>	<b>Valor 2018</b>	<b>Valor 2019</b>	<b>Valor Total</b>	
Despesa Corrente	100,00	100,00	200,00	
Despesa de Capital	0,00	0,00	0,00	
<b>Valor Global (R\$)</b>	<b>100,00</b>	<b>100,00</b>	<b>200,00</b>	
<b>Iniciativa:</b> Fomento a cultura à comunidade.				
<b>Ação:</b> 8103 - Fomentar a cultura.				
<b>Naturezas</b>	<b>Valor 2018</b>	<b>Valor 2019</b>	<b>Valor Total</b>	
Despesa Corrente	23.242.400,00	25.334.400,00	48.576.800,00	
Despesa de Capital	2.648.300,00	2.886.400,00	5.534.700,00	
<b>Valor Global (R\$)</b>	<b>25.890.700,00</b>	<b>28.220.800,00</b>	<b>54.111.500,00</b>	
<b>Meta:</b>				
<b>Região</b>	<b>Quantidade</b>	<b>Unidade de Medida</b>		
<b>Objetivo:</b> Fortalecer a função do Estado e da sociedade civil na institucionalização das políticas culturais				
<b>Iniciativa:</b> Fortalecimento da gestão do Fundo de Investimentos Culturais de MS				



Governo do Estado de Mato Grosso do Sul  
 Secretaria de Estado de Fazenda  
 Superintendência de Orçamento  
 Demonstrativo do Detalhamento da Despesa por Órgão



R\$

PPA: 2016/2019- SEGUNDA REVISÃO	Tipo de Programa: Temático, Gestão e Manutenção		Data de Emissão: 20/12/2017 11:46:04	Recursos de Todas as Fontes R\$
Esfera: 10 - Fiscal 20 - Seguridade 30 - Investimento				
<b>Ação:</b> 8101 - Reestruturar o Fundo de Investimentos Culturais de MS.				
<b>Naturezas</b>	<b>Valor 2018</b>	<b>Valor 2019</b>	<b>Valor Total</b>	
Despesa Corrente	774.800,00	836.900,00	1.611.700,00	
Despesa de Capital	25.900,00	35.900,00	61.800,00	
<b>Valor Global (R\$)</b>	<b>800.700,00</b>	<b>872.800,00</b>	<b>1.673.500,00</b>	
<b>Meta:</b>				
<b>Região</b>	<b>Quantidade</b>	<b>Unidade de Medida</b>		





Governo do Estado de Mato Grosso do Sul  
Secretaria de Estado de Fazenda  
Superintendência de Orçamento  
Demonstrativo do Detalhamento da Despesa por Órgão



R\$

PPA: 2016/2019- SEGUNDA REVISÃO	Tipo de Programa: Temático, Gestão e Manutenção		Data de Emissão: 20/12/2017 11:46:04	Recursos de Todas as Fontes R\$
Esfera: 10 - Fiscal 20 - Seguridade 30 - Investimento				
<b>Unidade Orçamentária:</b>	71101 - SECRETARIA DE ESTADO DE MEIO AMBIENTE, DESENVOLVIMENTO ECONÔMICO, PRODUÇÃO E AGRICULTURA FAMILIAR			<b>Esfera:</b> Orçamento Fiscal
<b>Programa:</b>	2016 - PROGRAMA DE GOVERNANÇA E GESTÃO			
<b>Objetivo:</b> Ampliar e disponibilizar dados e informações socioeconômicas do Estado				
<b>Iniciativa:</b> Sistema de Informações - SEPAF				
<b>Ação:</b> 8135 - Implantação e manutenção de sistema de informações agropecuárias				
<b>Naturezas</b>	<b>Valor 2018</b>	<b>Valor 2019</b>	<b>Valor Total</b>	
Despesa Corrente	1.000,00	1.100,00	2.100,00	
Despesa de Capital	0,00	0,00	0,00	
<b>Valor Global (R\$)</b>	<b>1.000,00</b>	<b>1.100,00</b>	<b>2.100,00</b>	
<b>Meta:</b>				
<b>Região</b>	<b>Quantidade</b>	<b>Unidade de Medida</b>		
<b>Programa:</b> 2023 - PROGRAMA DE CIÊNCIA, TECNOLOGIA E INOVAÇÃO.				
<b>Objetivo:</b> Identificar, mapear e monitorar áreas estratégicas e programas de ciência, tecnologia e inovação.				
<b>Iniciativa:</b> Realizar as reuniões do Fórum Estadual de Ciência Tecnologia e Inovação.				
<b>Ação:</b> 8113 - Discutir as diretrizes de CT&I do Estado				
<b>Naturezas</b>	<b>Valor 2018</b>	<b>Valor 2019</b>	<b>Valor Total</b>	
Despesa Corrente	500,00	600,00	1.100,00	
Despesa de Capital	0,00	0,00	0,00	
<b>Valor Global (R\$)</b>	<b>500,00</b>	<b>600,00</b>	<b>1.100,00</b>	



Governo do Estado de Mato Grosso do Sul  
Secretaria de Estado de Fazenda  
Superintendência de Orçamento  
Demonstrativo do Detalhamento da Despesa por Órgão



R\$

PPA: 2016/2019- SEGUNDA REVISÃO	Tipo de Programa: Temático, Gestão e Manutenção		Data de Emissão: 20/12/2017 11:46:04	Recursos de Todas as Fontes R\$
Esfera: 10 - Fiscal 20 - Seguridade 30 - Investimento				
<b>Iniciativa:</b> Acompanhar as atividades das Câmaras Temáticas.				
<b>Ação:</b> 8114 - Criar e implantar as Câmaras Temáticas de CT&I no Estado.				
<b>Naturezas</b>	<b>Valor 2018</b>	<b>Valor 2019</b>	<b>Valor Total</b>	
Despesa Corrente	1.000,00	1.100,00	2.100,00	
Despesa de Capital	0,00	0,00	0,00	
<b>Valor Global (R\$)</b>	<b>1.000,00</b>	<b>1.100,00</b>	<b>2.100,00</b>	
<b>Iniciativa:</b> Elaborar o Plano Estadual de CT&I.				
<b>Ação:</b> 7103 - Redigir com os representantes das Câmaras Temáticas o Plano Estadual de CT&I.				
<b>Naturezas</b>	<b>Valor 2018</b>	<b>Valor 2019</b>	<b>Valor Total</b>	
Despesa Corrente	500,00	600,00	1.100,00	
Despesa de Capital	0,00	0,00	0,00	
<b>Valor Global (R\$)</b>	<b>500,00</b>	<b>600,00</b>	<b>1.100,00</b>	
<b>Iniciativa:</b> Acompanhar e avaliar os programas de CT&I.				
<b>Ação:</b> 8117 - Realizar seminários com Comitê de Especialistas para avaliação dos impactos dos programas de CT&I.				
<b>Naturezas</b>	<b>Valor 2018</b>	<b>Valor 2019</b>	<b>Valor Total</b>	
Despesa Corrente	8.000,00	8.200,00	16.200,00	
Despesa de Capital	0,00	0,00	0,00	
<b>Valor Global (R\$)</b>	<b>8.000,00</b>	<b>8.200,00</b>	<b>16.200,00</b>	
<b>Meta:</b>				
<b>Região</b>	<b>Quantidade</b>	<b>Unidade de Medida</b>		



Governo do Estado de Mato Grosso do Sul  
Secretaria de Estado de Fazenda  
Superintendência de Orçamento  
Demonstrativo do Detalhamento da Despesa por Órgão



R\$

PPA: 2016/2019- SEGUNDA REVISÃO	Tipo de Programa: Temático, Gestão e Manutenção		Data de Emissão: 20/12/2017 11:46:04	Recursos de Todas as Fontes R\$
Esfera: 10 - Fiscal 20 - Seguridade 30 - Investimento				
<b>Objetivo:</b> Fomentar programas e projetos de pesquisa científica e tecnológica.				
<b>Iniciativa:</b> Fomentar Programas de Ciência, Tecnologia e Inovação				
<b>Ação:</b> 8116 - Executar o programa de Tecnologias Socioais/TECSOCIAL - FINEP				
<b>Naturezas</b>	<b>Valor 2018</b>	<b>Valor 2019</b>	<b>Valor Total</b>	
Despesa Corrente	733.800,00	600,00	734.400,00	
Despesa de Capital	0,00	0,00	0,00	
<b>Valor Global (R\$)</b>	<b>733.800,00</b>	<b>600,00</b>	<b>734.400,00</b>	
<b>Ação:</b> 7101 - Instituir os Sistemas Estadual e Municipais de Ciência, Tecnologia e Inovação				
<b>Naturezas</b>	<b>Valor 2018</b>	<b>Valor 2019</b>	<b>Valor Total</b>	
Despesa Corrente	1.000,00	1.100,00	2.100,00	
Despesa de Capital	0,00	0,00	0,00	
<b>Valor Global (R\$)</b>	<b>1.000,00</b>	<b>1.100,00</b>	<b>2.100,00</b>	
<b>Ação:</b> 8111 - Implementar Atividades de Ciência, Tecnologia e Inovação nos Municípios				
<b>Naturezas</b>	<b>Valor 2018</b>	<b>Valor 2019</b>	<b>Valor Total</b>	
Despesa Corrente	1.000,00	1.100,00	2.100,00	
Despesa de Capital	0,00	0,00	0,00	
<b>Valor Global (R\$)</b>	<b>1.000,00</b>	<b>1.100,00</b>	<b>2.100,00</b>	
<b>Iniciativa:</b> Programa de Bioeconomia				
<b>Ação:</b> 8115 - Executar o programa de Bioeconomia - FINEP				



Governo do Estado de Mato Grosso do Sul  
Secretaria de Estado de Fazenda  
Superintendência de Orçamento  
Demonstrativo do Detalhamento da Despesa por Órgão



R\$

PPA: 2016/2019- SEGUNDA REVISÃO	Tipo de Programa: Temático, Gestão e Manutenção	Data de Emissão: 20/12/2017 11:46:04	Recursos de Todas as Fontes R\$
---------------------------------	---	--------------------------------------	---------------------------------

Esfera: 10 - Fiscal 20 - Seguridade 30 - Investimento

Naturezas	Valor 2018	Valor 2019	Valor Total
Despesa Corrente	4.884.300,00	900,00	4.885.200,00
Despesa de Capital	0,00	0,00	0,00
<b>Valor Global (R\$)</b>	<b>4.884.300,00</b>	<b>900,00</b>	<b>4.885.200,00</b>

**Meta:**

Região	Quantidade	Unidade de Medida

**Programa:** 2024 - PROGRAMA DE DESENVOLVIMENTO DO TURISMO.**Objetivo:**

Ampliar, diversificar e promover produtos e roteiros turísticos.

**Iniciativa:**

Promover e apoiar a comercialização de produtos turísticos.

**Ação:**

7104 - Desenvolver o turismo - PRODETUR

Naturezas	Valor 2018	Valor 2019	Valor Total
Despesa Corrente	10.000,00	98.900,00	108.900,00
Despesa de Capital	1.200.000,00	11.772.300,00	12.972.300,00
<b>Valor Global (R\$)</b>	<b>1.210.000,00</b>	<b>11.871.200,00</b>	<b>13.081.200,00</b>

**Ação:**

7102 - Instituir os Sistemas Estadual e Municipais de Turismo.

Naturezas	Valor 2018	Valor 2019	Valor Total
Despesa Corrente	100,00	200,00	300,00
Despesa de Capital	0,00	0,00	0,00
<b>Valor Global (R\$)</b>	<b>100,00</b>	<b>200,00</b>	<b>300,00</b>

**Ação:**

8112 - Implementar Atividades de Turismo nos Municípios.



Governo do Estado de Mato Grosso do Sul  
Secretaria de Estado de Fazenda  
Superintendência de Orçamento  
Demonstrativo do Detalhamento da Despesa por Órgão



R\$

PPA: 2016/2019- SEGUNDA REVISÃO		Tipo de Programa: Temático, Gestão e Manutenção		Data de Emissão: 20/12/2017 11:46:04		Recursos de Todas as Fontes R\$	
Esfera: 10 - Fiscal 20 - Seguridade 30 - Investimento							
<b>Naturezas</b>		<b>Valor 2018</b>	<b>Valor 2019</b>	<b>Valor Total</b>			
Despesa Corrente		100,00	200,00	300,00			
Despesa de Capital		0,00	0,00	0,00			
<b>Valor Global (R\$)</b>		<b>100,00</b>	<b>200,00</b>	<b>300,00</b>			
<b>Meta:</b>							
<b>Região</b>		<b>Quantidade</b>	<b>Unidade de Medida</b>				
<b>Programa:</b> 2027 - PROGRAMA ESTADO DIGITAL INTELIGENTE.							
<b>Indicador:</b> Municípios com conectividade							
<b>Unidade de Medida</b>	<b>Índice de Referência</b>	<b>Data de Apuração</b>	<b>Fonte</b>	<b>Base Geográfica</b>			
Contagem simples	0,00		A definir	Estado			
<b>Indicador:</b> População atendida pelo Programa Estado Digital Inteligente							
<b>Unidade de Medida</b>	<b>Índice de Referência</b>	<b>Data de Apuração</b>	<b>Fonte</b>	<b>Base Geográfica</b>			
Contagem simples	0,00		A definir	Estado			
<b>Objetivo:</b> Conectar e integrar os serviços públicos do Estado por meio de infovias, possibilitando a troca de dados, sons e imagens em alta velocidade.							
<b>Iniciativa:</b> Estado Digital Inteligente							
<b>Ação:</b> 8136 - Projeto executivo e avaliação do modelo de negócio do Estado Digital							
<b>Naturezas</b>		<b>Valor 2018</b>	<b>Valor 2019</b>	<b>Valor Total</b>			
Despesa Corrente		2.200.200,00	1.148.100,00	3.348.300,00			
Despesa de Capital		0,00	0,00	0,00			
<b>Valor Global (R\$)</b>		<b>2.200.200,00</b>	<b>1.148.100,00</b>	<b>3.348.300,00</b>			



Governo do Estado de Mato Grosso do Sul  
Secretaria de Estado de Fazenda  
Superintendência de Orçamento  
Demonstrativo do Detalhamento da Despesa por Órgão



R\$

PPA: 2016/2019- SEGUNDA REVISÃO	Tipo de Programa: Temático, Gestão e Manutenção		Data de Emissão: 20/12/2017 11:46:04	Recursos de Todas as Fontes R\$
Esfera: 10 - Fiscal 20 - Seguridade 30 - Investimento				
<b>Meta:</b>				
<b>Região</b>		<b>Quantidade</b>	<b>Unidade de Medida</b>	
<b>Programa:</b> 2028 - PROGRAMA DE DESENVOLVIMENTO DA FAIXA DE FRONTEIRA				
<b>Indicador:</b> Uso de e-GTA na região de fronteira				
<b>Unidade de Medida</b>	<b>Índice de Referência</b>	<b>Data de Apuração</b>	<b>Fonte</b>	<b>Base Geográfica</b>
Percentual	0,00		AD	Estado
<b>Indicador:</b> Vacinação contra Febre Aftosa na região de fronteira				
<b>Unidade de Medida</b>	<b>Índice de Referência</b>	<b>Data de Apuração</b>	<b>Fonte</b>	<b>Base Geográfica</b>
Percentual	0,00		AD	Estado
<b>Indicador:</b> Volume de novos investimentos na faixa de fronteira				
<b>Unidade de Medida</b>	<b>Índice de Referência</b>	<b>Data de Apuração</b>	<b>Fonte</b>	<b>Base Geográfica</b>
Milhões (RS)	0,00		A/D	Estado
<b>Indicador:</b> APLs constituídos em região de fronteira				
<b>Unidade de Medida</b>	<b>Índice de Referência</b>	<b>Data de Apuração</b>	<b>Fonte</b>	<b>Base Geográfica</b>
Contagem simples	0,00		A/D	Estado
<b>Objetivo:</b> Promover o encadeamento produtivo e desenvolvimento dos sistemas produtivos locais.				
<b>Iniciativa:</b> Implementar o Observatório Empresarial de Turismo do Estado				
<b>Ação:</b> 7126 - Coordenar Ações para Fomentar o Turismo na Faixa de Fronteira				
<b>Naturezas</b>	<b>Valor 2018</b>	<b>Valor 2019</b>	<b>Valor Total</b>	
Despesa Corrente	151.900,00	0,00	151.900,00	
Despesa de Capital	1.395.000,00	0,00	1.395.000,00	
<b>Valor Global (R\$)</b>	<b>1.546.900,00</b>	<b>0,00</b>	<b>1.546.900,00</b>	



Governo do Estado de Mato Grosso do Sul  
Secretaria de Estado de Fazenda  
Superintendência de Orçamento  
Demonstrativo do Detalhamento da Despesa por Órgão



R\$

PPA: 2016/2019- SEGUNDA REVISÃO	Tipo de Programa: Temático, Gestão e Manutenção		Data de Emissão: 20/12/2017 11:46:04	Recursos de Todas as Fontes R\$
Esfera: 10 - Fiscal 20 - Seguridade 30 - Investimento				
<b>Ação:</b> 7122 - Desenvolvimento e Monitoramento do Observatório Estadual de Turismo				
<b>Naturezas</b>	<b>Valor 2018</b>	<b>Valor 2019</b>	<b>Valor Total</b>	
Despesa Corrente	100,00	200,00	300,00	
Despesa de Capital	0,00	0,00	0,00	
<b>Valor Global (R\$)</b>	100,00	200,00	300,00	
<b>Iniciativa:</b> Fomento às iniciativas para a criação de sistemas produtivos locais de base tecnológica				
<b>Ação:</b> 7120 - Mobilização e Capacitação nos Municípios Pólos de Fronteira				
<b>Naturezas</b>	<b>Valor 2018</b>	<b>Valor 2019</b>	<b>Valor Total</b>	
Despesa Corrente	100,00	200,00	300,00	
Despesa de Capital	0,00	0,00	0,00	
<b>Valor Global (R\$)</b>	100,00	200,00	300,00	
<b>Ação:</b> 7107 - Coordenar os Processos de Ordenamento dos Agentes Interessados na Participação nos APL's				
<b>Naturezas</b>	<b>Valor 2018</b>	<b>Valor 2019</b>	<b>Valor Total</b>	
Despesa Corrente	100,00	200,00	300,00	
Despesa de Capital	0,00	0,00	0,00	
<b>Valor Global (R\$)</b>	100,00	200,00	300,00	
<b>Iniciativa:</b> Diversificação e adensamento dos arranjos produtivos locais (APLs)				
<b>Ação:</b> 7121 - Reestruturação e Monitoramento Gerencial do Núcleo Estadual de APL's				
<b>Naturezas</b>	<b>Valor 2018</b>	<b>Valor 2019</b>	<b>Valor Total</b>	
Despesa Corrente	100,00	200,00	300,00	
Despesa de Capital	0,00	0,00	0,00	
<b>Valor Global (R\$)</b>	100,00	200,00	300,00	



Governo do Estado de Mato Grosso do Sul  
Secretaria de Estado de Fazenda  
Superintendência de Orçamento  
Demonstrativo do Detalhamento da Despesa por Órgão



R\$

PPA: 2016/2019- SEGUNDA REVISÃO	Tipo de Programa: Temático, Gestão e Manutenção		Data de Emissão: 20/12/2017 11:46:04	Recursos de Todas as Fontes R\$
Esfera: 10 - Fiscal 20 - Seguridade 30 - Investimento				
<b>Ação:</b> 7109 - Identificar, Caracterizar e Selecionar os APL's de Interesse				
<b>Naturezas</b>	<b>Valor 2018</b>	<b>Valor 2019</b>	<b>Valor Total</b>	
Despesa Corrente	100,00	200,00	300,00	
Despesa de Capital	0,00	0,00	0,00	
<b>Valor Global (R\$)</b>	100,00	200,00	300,00	
<b>Iniciativa:</b> Criação do sistema de logística integrada				
<b>Ação:</b> 7108 - Mapeamento das Oportunidades e Estruturação do Sistema				
<b>Naturezas</b>	<b>Valor 2018</b>	<b>Valor 2019</b>	<b>Valor Total</b>	
Despesa Corrente	100,00	200,00	300,00	
Despesa de Capital	0,00	0,00	0,00	
<b>Valor Global (R\$)</b>	100,00	200,00	300,00	
<b>Meta:</b>				
<b>Região</b>	<b>Quantidade</b>	<b>Unidade de Medida</b>		
<b>Objetivo:</b> Promover o desenvolvimento dos municípios de fronteira pela indução da competitividade dos pequenos negócios.				
<b>Iniciativa:</b> Promover ações de acesso e ampliação de mercado				
<b>Ação:</b> 7110 - Executar Ações que Propiciem a Capacitação dos Pequenos Negócios Propiciando Acesso a Novos Mercados				
<b>Naturezas</b>	<b>Valor 2018</b>	<b>Valor 2019</b>	<b>Valor Total</b>	
Despesa Corrente	100,00	100,00	200,00	
Despesa de Capital	0,00	0,00	0,00	
<b>Valor Global (R\$)</b>	100,00	100,00	200,00	





Governo do Estado de Mato Grosso do Sul  
Secretaria de Estado de Fazenda  
Superintendência de Orçamento  
Demonstrativo do Detalhamento da Despesa por Órgão



R\$

PPA: 2016/2019- SEGUNDA REVISÃO	Tipo de Programa: Temático, Gestão e Manutenção	Data de Emissão: 20/12/2017 11:46:04	Recursos de Todas as Fontes R\$
Esfera: 10 - Fiscal 20 - Seguridade 30 - Investimento			

**Meta:**

Região	Quantidade	Unidade de Medida	

**Objetivo:**

Articular estratégias de desenvolvimento regional com os países limítrofes nas áreas de infraestrutura econômica, social e ambiental.

**Iniciativa:**

Realização de eventos conjuntos para a construção de agendas comuns de cooperação internacional

**Ação:**

7111 - Coordenar a Elaboração e Participação em Missões Empresariais, Rodadas de Negócios e em Feiras e Eventos

Naturezas	Valor 2018	Valor 2019	Valor Total
Despesa Corrente	100,00	100,00	200,00
Despesa de Capital	0,00	0,00	0,00
<b>Valor Global (R\$)</b>	<b>100,00</b>	<b>100,00</b>	<b>200,00</b>

**Meta:**

Região	Quantidade	Unidade de Medida	

**Objetivo:**

Ampliar a diversificação de explorações agropecuárias

**Iniciativa:**

Desenvolvimento do agronegócio na região de Fronteira

**Ação:**

8134 - Promover o desenvolvimento da Região de Fronteira

Naturezas	Valor 2018	Valor 2019	Valor Total
Despesa Corrente	100,00	200,00	300,00
Despesa de Capital	0,00	0,00	0,00
<b>Valor Global (R\$)</b>	<b>100,00</b>	<b>200,00</b>	<b>300,00</b>



Governo do Estado de Mato Grosso do Sul  
Secretaria de Estado de Fazenda  
Superintendência de Orçamento  
Demonstrativo do Detalhamento da Despesa por Órgão



R\$

PPA: 2016/2019- SEGUNDA REVISÃO	Tipo de Programa: Temático, Gestão e Manutenção		Data de Emissão: 20/12/2017 11:46:04	Recursos de Todas as Fontes R\$
Esfera: 10 - Fiscal 20 - Seguridade 30 - Investimento				
<b>Meta:</b>				
<b>Região</b>		<b>Quantidade</b>	<b>Unidade de Medida</b>	
<b>Programa:</b> 2029 - PROGRAMA DE VALORIZAÇÃO E PRESERVAÇÃO DO MEIO AMBIENTE				
<b>Indicador:</b> Pastagens recuperadas				
<b>Unidade de Medida</b>	<b>Índice de Referência</b>	<b>Data de Apuração</b>	<b>Fonte</b>	<b>Base Geográfica</b>
Hectares	0,00		AD	Estado
<b>Indicador:</b> Tempo médio para averbação de reserva legal				
<b>Unidade de Medida</b>	<b>Índice de Referência</b>	<b>Data de Apuração</b>	<b>Fonte</b>	<b>Base Geográfica</b>
Média dias	0,00		A/D	Estado
<b>Indicador:</b> Tempo médio para obtenção de licença ambiental				
<b>Unidade de Medida</b>	<b>Índice de Referência</b>	<b>Data de Apuração</b>	<b>Fonte</b>	<b>Base Geográfica</b>
Média dias	0,00		A/D	Estado
<b>Indicador:</b> Número de visitantes em unidades de conservação				
<b>Unidade de Medida</b>	<b>Índice de Referência</b>	<b>Data de Apuração</b>	<b>Fonte</b>	<b>Base Geográfica</b>
Média dias	0,00		A/D	Estado
<b>Objetivo:</b> Incentivar as boas práticas de sustentabilidade ambiental das atividades econômicas				
<b>Iniciativa:</b> Elaboração do Programa de Desenvolvimento Sustentável do Rio Taquari				
<b>Ação:</b> 7113 - Realização de Estudos com Objetivo de Propor Ações de Curto e Longo Prazo para a Recuperação da Bacia do Rio Taquari				
<b>Naturezas</b>	<b>Valor 2018</b>	<b>Valor 2019</b>	<b>Valor Total</b>	
Despesa Corrente	100,00	200,00	300,00	
Despesa de Capital	0,00	0,00	0,00	
<b>Valor Global (R\$)</b>	<b>100,00</b>	<b>200,00</b>	<b>300,00</b>	



Governo do Estado de Mato Grosso do Sul  
Secretaria de Estado de Fazenda  
Superintendência de Orçamento  
Demonstrativo do Detalhamento da Despesa por Órgão



R\$

PPA: 2016/2019- SEGUNDA REVISÃO	Tipo de Programa: Temático, Gestão e Manutenção		Data de Emissão: 20/12/2017 11:46:04	Recursos de Todas as Fontes R\$
Esfera: 10 - Fiscal 20 - Seguridade 30 - Investimento				
<b>Ação:</b> 7114 - Implantação de Projetos com Soluções de Curto e Longo Prazo para a Recuperação da Bacia do Rio Taquari				
<b>Naturezas</b>	<b>Valor 2018</b>	<b>Valor 2019</b>	<b>Valor Total</b>	
Despesa Corrente	100,00	200,00	300,00	
Despesa de Capital	0,00	0,00	0,00	
<b>Valor Global (R\$)</b>	100,00	200,00	300,00	
<b>Iniciativa:</b> Realizar melhoria continuada dos sistemas de gestão ambiental				
<b>Ação:</b> 8118 - Gestão Integrada de Resíduo Sólido no Estado de Mato Grosso do Sul				
<b>Naturezas</b>	<b>Valor 2018</b>	<b>Valor 2019</b>	<b>Valor Total</b>	
Despesa Corrente	438.700,00	255.300,00	694.000,00	
Despesa de Capital	0,00	0,00	0,00	
<b>Valor Global (R\$)</b>	438.700,00	255.300,00	694.000,00	
<b>Ação:</b> 7105 - MS Bioma Pantanal				
<b>Naturezas</b>	<b>Valor 2018</b>	<b>Valor 2019</b>	<b>Valor Total</b>	
Despesa Corrente	354.900,00	29.300,00	384.200,00	
Despesa de Capital	0,00	0,00	0,00	
<b>Valor Global (R\$)</b>	354.900,00	29.300,00	384.200,00	
<b>Meta:</b>				
<b>Região</b>	<b>Quantidade</b>	<b>Unidade de Medida</b>		
<b>Objetivo:</b> Estimular o desenvolvimento sustentável da pecuária no Pantanal				
<b>Iniciativa:</b> Mobilização e capacitação de produtores rurais da região				



Governo do Estado de Mato Grosso do Sul  
Secretaria de Estado de Fazenda  
Superintendência de Orçamento  
Demonstrativo do Detalhamento da Despesa por Órgão



R\$

PPA: 2016/2019- SEGUNDA REVISÃO		Tipo de Programa: Temático, Gestão e Manutenção		Data de Emissão: 20/12/2017 11:46:04		Recursos de Todas as Fontes R\$	
Esfera: 10 - Fiscal 20 - Seguridade 30 - Investimento							
<b>Ação:</b> 8125 - Capacitação de produtores rurais							
<b>Naturezas</b>		<b>Valor 2018</b>	<b>Valor 2019</b>	<b>Valor Total</b>			
Despesa Corrente		100,00	200,00	300,00			
Despesa de Capital		0,00	0,00	0,00			
<b>Valor Global (R\$)</b>		100,00	200,00	300,00			
<b>Meta:</b>							
<b>Região</b>		<b>Quantidade</b>		<b>Unidade de Medida</b>			
<b>Programa:</b> 2030 - PROGRAMA DE DESENVOLVIMENTO DA NOVA ECONOMIA SUL-MATOGROSSENSE							
<b>Indicador:</b> Tempo médio para abertura de empresas							
<b>Unidade de Medida</b>		<b>Índice de Referência</b>		<b>Data de Apuração</b>		<b>Fonte</b>	
Percentual		0,00				A/D	
<b>Base Geográfica</b>		Estado					
<b>Indicador:</b> Volume de novos investimentos no Estado							
<b>Unidade de Medida</b>		<b>Índice de Referência</b>		<b>Data de Apuração</b>		<b>Fonte</b>	
Bilhões		0,00				A/D	
<b>Base Geográfica</b>		Estado					
<b>Indicador:</b> Utilização dos recursos disponíveis no FCO							
<b>Unidade de Medida</b>		<b>Índice de Referência</b>		<b>Data de Apuração</b>		<b>Fonte</b>	
Percentual		0,00				A/D	
<b>Base Geográfica</b>		Estado					
<b>Objetivo:</b> Atrair novos investimentos							
<b>Iniciativa:</b> Realizar eventos conjuntos para a construção de agendas comuns de cooperação internacional							
<b>Ação:</b> 7125 - Coordenar e Elaborar a Participação em Eventos							



Governo do Estado de Mato Grosso do Sul  
Secretaria de Estado de Fazenda  
Superintendência de Orçamento  
Demonstrativo do Detalhamento da Despesa por Órgão



R\$

PPA: 2016/2019- SEGUNDA REVISÃO	Tipo de Programa: Temático, Gestão e Manutenção		Data de Emissão: 20/12/2017 11:46:04	Recursos de Todas as Fontes R\$
Esfera: 10 - Fiscal 20 - Seguridade 30 - Investimento				
<b>Naturezas</b>	<b>Valor 2018</b>	<b>Valor 2019</b>	<b>Valor Total</b>	
Despesa Corrente	100,00	200,00	300,00	
Despesa de Capital	0,00	0,00	0,00	
<b>Valor Global (R\$)</b>	<b>100,00</b>	<b>200,00</b>	<b>300,00</b>	
<b>Iniciativa:</b> Criação e implantação da agência estadual de fomento				
<b>Ação:</b> 7118 - Montar Quadro de Pessoal e Instalações Física e Aporte de Capital				
<b>Naturezas</b>	<b>Valor 2018</b>	<b>Valor 2019</b>	<b>Valor Total</b>	
Despesa Corrente	100,00	200,00	300,00	
Despesa de Capital	0,00	0,00	0,00	
<b>Valor Global (R\$)</b>	<b>100,00</b>	<b>200,00</b>	<b>300,00</b>	
<b>Ação:</b> 7117 - Aprovar a Legislação Base para Funcionamento da Agência na Assembléia e Banco Central				
<b>Naturezas</b>	<b>Valor 2018</b>	<b>Valor 2019</b>	<b>Valor Total</b>	
Despesa Corrente	100,00	200,00	300,00	
Despesa de Capital	0,00	0,00	0,00	
<b>Valor Global (R\$)</b>	<b>100,00</b>	<b>200,00</b>	<b>300,00</b>	
<b>Meta:</b>				
<b>Região</b>	<b>Quantidade</b>	<b>Unidade de Medida</b>		
<b>Objetivo:</b> Reduzir as desigualdades socioeconômicas regionais.				
<b>Iniciativa:</b> PROMAIS - Programa de incentivos fiscais regionalizados				
<b>Ação:</b> 7119 - Mapear Áreas de Interesse Específico de Desenvolvimento e Elaborar Proposições de Incentivos Fiscais				



Governo do Estado de Mato Grosso do Sul  
Secretaria de Estado de Fazenda  
Superintendência de Orçamento  
Demonstrativo do Detalhamento da Despesa por Órgão



R\$

PPA: 2016/2019- SEGUNDA REVISÃO		Tipo de Programa: Temático, Gestão e Manutenção		Data de Emissão: 20/12/2017 11:46:04	Recursos de Todas as Fontes R\$
Esfera: 10 - Fiscal 20 - Seguridade 30 - Investimento					
<b>Naturezas</b>	<b>Valor 2018</b>	<b>Valor 2019</b>	<b>Valor Total</b>		
Despesa Corrente	100,00	200,00	300,00		
Despesa de Capital	0,00	0,00	0,00		
<b>Valor Global (R\$)</b>	<b>100,00</b>	<b>200,00</b>	<b>300,00</b>		
<b>Meta:</b>					
<b>Região</b>	<b>Quantidade</b>	<b>Unidade de Medida</b>			
<b>Objetivo:</b> Diversificar a matriz produtiva					
<b>Iniciativa:</b> Elaboração e implementação do programa estadual de apoio à industrialização (PROIND)					
<b>Ação:</b> 7115 - Aprovação e Execução do PROIND					
<b>Naturezas</b>	<b>Valor 2018</b>	<b>Valor 2019</b>	<b>Valor Total</b>		
Despesa Corrente	100,00	200,00	300,00		
Despesa de Capital	0,00	0,00	0,00		
<b>Valor Global (R\$)</b>	<b>100,00</b>	<b>200,00</b>	<b>300,00</b>		
<b>Iniciativa:</b> Programa Estadual de apoio aos pequenos negócios (PROPEQ)					
<b>Ação:</b> 7123 - Execução de Eventos do PROPEQ ADENSA					
<b>Naturezas</b>	<b>Valor 2018</b>	<b>Valor 2019</b>	<b>Valor Total</b>		
Despesa Corrente	100,00	200,00	300,00		
Despesa de Capital	0,00	0,00	0,00		
<b>Valor Global (R\$)</b>	<b>100,00</b>	<b>200,00</b>	<b>300,00</b>		
<b>Ação:</b> 7116 - Execução da carteira de projetos do PROPEQ					



Governo do Estado de Mato Grosso do Sul  
Secretaria de Estado de Fazenda  
Superintendência de Orçamento  
Demonstrativo do Detalhamento da Despesa por Órgão



R\$

PPA: 2016/2019- SEGUNDA REVISÃO	Tipo de Programa: Temático, Gestão e Manutenção	Data de Emissão: 20/12/2017 11:46:04	Recursos de Todas as Fontes R\$
---------------------------------	---	--------------------------------------	---------------------------------

Esfera: 10 - Fiscal 20 - Seguridade 30 - Investimento

Naturezas	Valor 2018	Valor 2019	Valor Total
Despesa Corrente	100,00	200,00	300,00
Despesa de Capital	0,00	0,00	0,00
<b>Valor Global (R\$)</b>	<b>100,00</b>	<b>200,00</b>	<b>300,00</b>

**Iniciativa:**

Articular estratégias para exportação de produtos do MS

**Ação:**

7124 - Criar Comitê do Plano Nacional da Cultura Exportadora

Naturezas	Valor 2018	Valor 2019	Valor Total
Despesa Corrente	100,00	200,00	300,00
Despesa de Capital	0,00	0,00	0,00
<b>Valor Global (R\$)</b>	<b>100,00</b>	<b>200,00</b>	<b>300,00</b>

**Meta:**

Região	Quantidade	Unidade de Medida

**Programa:** 2031 - PROGRAMA AGRONEGÓCIO PRODUTIVO**Indicador:** Pastagens recuperadas

Unidade de Medida	Índice de Referência	Data de Apuração	Fonte	Base Geográfica
Hectares	12.076,00		AD	Estado

**Indicador:** Produção de leite

Unidade de Medida	Índice de Referência	Data de Apuração	Fonte	Base Geográfica
Litros de leite	0,00		AD	Estado

**Indicador:** Vacinação contra febre aftosa

Unidade de Medida	Índice de Referência	Data de Apuração	Fonte	Base Geográfica
Contagem simples	0,00		AD	Estado



Governo do Estado de Mato Grosso do Sul  
Secretaria de Estado de Fazenda  
Superintendência de Orçamento  
Demonstrativo do Detalhamento da Despesa por Órgão



R\$

PPA: 2016/2019- SEGUNDA REVISÃO	Tipo de Programa: Temático, Gestão e Manutenção		Data de Emissão: 20/12/2017 11:46:04	Recursos de Todas as Fontes R\$
Esfera: 10 - Fiscal 20 - Seguridade 30 - Investimento				
<b>Indicador:</b> Uso de e-GTA				
<b>Unidade de Medida</b>	<b>Índice de Referência</b>	<b>Data de Apuração</b>	<b>Fonte</b>	<b>Base Geográfica</b>
Porcentagem	0,00		AD	Estado
<b>Objetivo:</b> Aumentar os patamares do volume físico e da qualidade dos produtos agropecuários				
<b>Iniciativa:</b> Arranjos produtivos locais na agropecuária				
<b>Ação:</b> 8128 - Implementação de ações sob a forma de Arranjos Produtivos Locais				
<b>Naturezas</b>	<b>Valor 2018</b>	<b>Valor 2019</b>	<b>Valor Total</b>	
Despesa Corrente	100,00	200,00	300,00	
Despesa de Capital	0,00	0,00	0,00	
<b>Valor Global (R\$)</b>	<b>100,00</b>	<b>200,00</b>	<b>300,00</b>	
<b>Iniciativa:</b> Recuperação de áreas degradadas				
<b>Ação:</b> 8126 - Promoção da recuperação e manejo adequado do solo e água				
<b>Naturezas</b>	<b>Valor 2018</b>	<b>Valor 2019</b>	<b>Valor Total</b>	
Despesa Corrente	100,00	200,00	300,00	
Despesa de Capital	0,00	0,00	0,00	
<b>Valor Global (R\$)</b>	<b>100,00</b>	<b>200,00</b>	<b>300,00</b>	
<b>Iniciativa:</b> Aproveitamento dos recursos hídricos				
<b>Ação:</b> 8127 - Apoio a projetos institucionais e privados visando aperfeiçoar sistemas de agricultura irrigada				
<b>Naturezas</b>	<b>Valor 2018</b>	<b>Valor 2019</b>	<b>Valor Total</b>	
Despesa Corrente	100,00	100,00	200,00	
Despesa de Capital	0,00	0,00	0,00	
<b>Valor Global (R\$)</b>	<b>100,00</b>	<b>100,00</b>	<b>200,00</b>	





Governo do Estado de Mato Grosso do Sul  
Secretaria de Estado de Fazenda  
Superintendência de Orçamento  
Demonstrativo do Detalhamento da Despesa por Órgão



R\$

PPA: 2016/2019- SEGUNDA REVISÃO | Tipo de Programa: Temático, Gestão e Manutenção | Data de Emissão: 20/12/2017 11:46:04 | Recursos de Todas as Fontes R\$

Esfera: 10 - Fiscal 20 - Seguridade 30 - Investimento

**Meta:**

Região	Quantidade	Unidade de Medida

**Objetivo:**

Ampliar a diversificação de explorações agropecuárias

**Iniciativa:**

Seguro Rural

**Ação:**

8129 - Participação na subvenção do seguro rural

Naturezas	Valor 2018	Valor 2019	Valor Total
Despesa Corrente	1.000,00	1.100,00	2.100,00
Despesa de Capital	0,00	0,00	0,00
<b>Valor Global (R\$)</b>	<b>1.000,00</b>	<b>1.100,00</b>	<b>2.100,00</b>

**Iniciativa:**

Zoneamento Agroecológico

**Ação:**

8130 - Realização do Zoneamento Agroecológico na bacia do rio Paraná

Naturezas	Valor 2018	Valor 2019	Valor Total
Despesa Corrente	100,00	200,00	300,00
Despesa de Capital	0,00	0,00	0,00
<b>Valor Global (R\$)</b>	<b>100,00</b>	<b>200,00</b>	<b>300,00</b>

**Iniciativa:**

Estações Meteorológicas

**Ação:**

8131 - Instalação de sistemas de coleta e transmissões de dados meteorológicos em diversos municípios do Estado



Governo do Estado de Mato Grosso do Sul  
Secretaria de Estado de Fazenda  
Superintendência de Orçamento  
Demonstrativo do Detalhamento da Despesa por Órgão



R\$

PPA: 2016/2019- SEGUNDA REVISÃO	Tipo de Programa: Temático, Gestão e Manutenção		Data de Emissão: 20/12/2017 11:46:04	Recursos de Todas as Fontes R\$
Esfera: 10 - Fiscal 20 - Seguridade 30 - Investimento				
<b>Naturezas</b>	<b>Valor 2018</b>	<b>Valor 2019</b>	<b>Valor Total</b>	
Despesa Corrente	100,00	200,00	300,00	
Despesa de Capital	0,00	0,00	0,00	
<b>Valor Global (R\$)</b>	<b>100,00</b>	<b>200,00</b>	<b>300,00</b>	
<b>Meta:</b>				
<b>Região</b>	<b>Quantidade</b>	<b>Unidade de Medida</b>		
<b>Objetivo:</b> Fortalecer as cadeias produtivas do agronegócio				
<b>Iniciativa:</b> Desenvolvimento de cadeias produtivas de origem animal				
<b>Ação:</b> 8121 - Coordenação de Cadeias Produtivas de Origem Animal				
<b>Naturezas</b>	<b>Valor 2018</b>	<b>Valor 2019</b>	<b>Valor Total</b>	
Despesa Corrente	5.000,00	5.100,00	10.100,00	
Despesa de Capital	0,00	0,00	0,00	
<b>Valor Global (R\$)</b>	<b>5.000,00</b>	<b>5.100,00</b>	<b>10.100,00</b>	
<b>Iniciativa:</b> Desenvolvimento da produção leiteira				
<b>Ação:</b> 8122 - Coordenação de ações integradas de produção e comercialização de leite				
<b>Naturezas</b>	<b>Valor 2018</b>	<b>Valor 2019</b>	<b>Valor Total</b>	
Despesa Corrente	1.000,00	1.100,00	2.100,00	
Despesa de Capital	0,00	0,00	0,00	
<b>Valor Global (R\$)</b>	<b>1.000,00</b>	<b>1.100,00</b>	<b>2.100,00</b>	
<b>Iniciativa:</b> Desenvolvimento de cadeias produtivas de origem vegetal				



Governo do Estado de Mato Grosso do Sul  
Secretaria de Estado de Fazenda  
Superintendência de Orçamento  
Demonstrativo do Detalhamento da Despesa por Órgão



R\$

PPA: 2016/2019- SEGUNDA REVISÃO	Tipo de Programa: Temático, Gestão e Manutenção		Data de Emissão: 20/12/2017 11:46:04	Recursos de Todas as Fontes R\$
Esfera: 10 - Fiscal 20 - Seguridade 30 - Investimento				
<b>Ação:</b> 8123 - Coordenação de Cadeias Produtivas de Origem Vegetal				
<b>Naturezas</b>	<b>Valor 2018</b>	<b>Valor 2019</b>	<b>Valor Total</b>	
Despesa Corrente	1.000,00	1.100,00	2.100,00	
Despesa de Capital	0,00	0,00	0,00	
<b>Valor Global (R\$)</b>	<b>1.000,00</b>	<b>1.100,00</b>	<b>2.100,00</b>	
<b>Iniciativa:</b> Desenvolvimento Florestal				
<b>Ação:</b> 8124 - Apoio a projetos de pesquisa, adaptação e manejo de espécies florestais				
<b>Naturezas</b>	<b>Valor 2018</b>	<b>Valor 2019</b>	<b>Valor Total</b>	
Despesa Corrente	100,00	200,00	300,00	
Despesa de Capital	0,00	0,00	0,00	
<b>Valor Global (R\$)</b>	<b>100,00</b>	<b>200,00</b>	<b>300,00</b>	
<b>Meta:</b>				
<b>Região</b>	<b>Quantidade</b>	<b>Unidade de Medida</b>		
<b>Objetivo:</b> Modernizar os processos produtivos dos agricultores familiares				
<b>Iniciativa:</b> Fortalecimento da agricultura familiar				
<b>Ação:</b> 8132 - Fortalecimento da agricultura familiar				
<b>Naturezas</b>	<b>Valor 2018</b>	<b>Valor 2019</b>	<b>Valor Total</b>	
Despesa Corrente	1.107.600,00	145.200,00	1.252.800,00	
Despesa de Capital	100.000,00	100,00	100.100,00	
<b>Valor Global (R\$)</b>	<b>1.207.600,00</b>	<b>145.300,00</b>	<b>1.352.900,00</b>	



Governo do Estado de Mato Grosso do Sul  
 Secretaria de Estado de Fazenda  
 Superintendência de Orçamento  
 Demonstrativo do Detalhamento da Despesa por Órgão



R\$

PPA: 2016/2019- SEGUNDA REVISÃO	Tipo de Programa: Temático, Gestão e Manutenção	Data de Emissão: 20/12/2017 11:46:04	Recursos de Todas as Fontes R\$
---------------------------------	---	--------------------------------------	---------------------------------

Esfera: 10 - Fiscal 20 - Seguridade 30 - Investimento

**Iniciativa:**

Materiais genéticos

**Ação:**

8133 - Fornecimento de sementes e mudas aos agricultores familiares

Naturezas	Valor 2018	Valor 2019	Valor Total
Despesa Corrente	100,00	200,00	300,00
Despesa de Capital	0,00	0,00	0,00
<b>Valor Global (R\$)</b>	100,00	200,00	300,00

**Meta:**

Região	Quantidade	Unidade de Medida



Governo do Estado de Mato Grosso do Sul  
Secretaria de Estado de Fazenda  
Superintendência de Orçamento  
Demonstrativo do Detalhamento da Despesa por Órgão



R\$

PPA: 2016/2019- SEGUNDA REVISÃO	Tipo de Programa: Temático, Gestão e Manutenção		Data de Emissão: 20/12/2017 11:46:04	Recursos de Todas as Fontes R\$
Esfera: 10 - Fiscal 20 - Seguridade 30 - Investimento				
<b>Unidade Orçamentária:</b>	71204 - INSTITUTO DE MEIO AMBIENTE DE MATO GROSSO DO SUL			<b>Esfera:</b> Orçamento Fiscal
<b>Programa:</b>	2013 - PROGRAMA PRÓ VIDA E SEGURANÇA PARA TODOS.			
<b>Objetivo:</b> Fortalecer, instituir e ampliar políticas públicas de segurança através do policiamento ostensivo preventivo.				
<b>Iniciativa:</b> Fiscalização e educação ambiental - Polícia Ambiental				
<b>Ação:</b> 8171 - Fiscalização e Educação Ambiental				
<b>Naturezas</b>	<b>Valor 2018</b>	<b>Valor 2019</b>	<b>Valor Total</b>	
Despesa Corrente	2.652.000,00	2.656.000,00	5.308.000,00	
Despesa de Capital	454.000,00	524.000,00	978.000,00	
<b>Valor Global (R\$)</b>	<b>3.106.000,00</b>	<b>3.180.000,00</b>	<b>6.286.000,00</b>	
<b>Meta:</b>				
<b>Região</b>	<b>Quantidade</b>	<b>Unidade de Medida</b>		
<b>Programa:</b> 2020 - PROGRAMA DE ABASTECIMENTO DE ÁGUA E ESGOTAMENTO SANITÁRIO				
<b>Objetivo:</b> Estimular a destinação adequada dos resíduos sólidos.				
<b>Iniciativa:</b> Gestão de resíduos sólidos para os municípios				
<b>Ação:</b> 8182 - Capacitação em Gestão de Resíduos Sólidos para os Municípios				
<b>Naturezas</b>	<b>Valor 2018</b>	<b>Valor 2019</b>	<b>Valor Total</b>	
Despesa Corrente	37.500,00	37.500,00	75.000,00	
Despesa de Capital	12.500,00	12.500,00	25.000,00	
<b>Valor Global (R\$)</b>	<b>50.000,00</b>	<b>50.000,00</b>	<b>100.000,00</b>	



Governo do Estado de Mato Grosso do Sul  
Secretaria de Estado de Fazenda  
Superintendência de Orçamento  
Demonstrativo do Detalhamento da Despesa por Órgão



R\$

PPA: 2016/2019- SEGUNDA REVISÃO	Tipo de Programa: Temático, Gestão e Manutenção		Data de Emissão: 20/12/2017 11:46:04	Recursos de Todas as Fontes R\$
Esfera: 10 - Fiscal 20 - Seguridade 30 - Investimento				
<b>Iniciativa:</b> Implementar os programas do Plano Estadual de resíduos sólidos para os municípios				
<b>Ação:</b> 7166 - Desenvolvimento de Ações do Plano Estadual de Resíduos Sólidos				
<b>Naturezas</b>	<b>Valor 2018</b>	<b>Valor 2019</b>	<b>Valor Total</b>	
Despesa Corrente	200.000,00	100.000,00	300.000,00	
Despesa de Capital	0,00	0,00	0,00	
<b>Valor Global (R\$)</b>	<b>200.000,00</b>	<b>100.000,00</b>	<b>300.000,00</b>	
<b>Iniciativa:</b> Módulo de gestão de resíduos sólidos				
<b>Ação:</b> 7167 - Desenvolver e Implementar o Módulo de Gestão de Resíduos Sólidos no Siriema				
<b>Naturezas</b>	<b>Valor 2018</b>	<b>Valor 2019</b>	<b>Valor Total</b>	
Despesa Corrente	500.000,00	500.000,00	1.000.000,00	
Despesa de Capital	0,00	2.245.000,00	2.245.000,00	
<b>Valor Global (R\$)</b>	<b>500.000,00</b>	<b>2.745.000,00</b>	<b>3.245.000,00</b>	
<b>Iniciativa:</b> Plano de gestão de resíduos sólidos do Parque dos Poderes				
<b>Ação:</b> 8183 - Desenvolvimento de Ações de Gestão de Resíduos Sólidos no Parque dos Poderes				
<b>Naturezas</b>	<b>Valor 2018</b>	<b>Valor 2019</b>	<b>Valor Total</b>	
Despesa Corrente	80.000,00	80.000,00	160.000,00	
Despesa de Capital	25.000,00	25.000,00	50.000,00	
<b>Valor Global (R\$)</b>	<b>105.000,00</b>	<b>105.000,00</b>	<b>210.000,00</b>	
<b>Meta:</b>				
<b>Região</b>	<b>Quantidade</b>	<b>Unidade de Medida</b>		



Governo do Estado de Mato Grosso do Sul  
Secretaria de Estado de Fazenda  
Superintendência de Orçamento  
Demonstrativo do Detalhamento da Despesa por Órgão



R\$

PPA: 2016/2019- SEGUNDA REVISÃO	Tipo de Programa: Temático, Gestão e Manutenção		Data de Emissão: 20/12/2017 11:46:04	Recursos de Todas as Fontes R\$
Esfera: 10 - Fiscal 20 - Seguridade 30 - Investimento				
<b>Programa:</b> 2029 - PROGRAMA DE VALORIZAÇÃO E PRESERVAÇÃO DO MEIO AMBIENTE				
<b>Objetivo:</b> Incentivar as boas práticas de sustentabilidade ambiental das atividades econômicas.				
<b>Iniciativa:</b> Elaboração e implementação de programas de gestão ambiental				
<b>Ação:</b> 7164 - Gestão integrada de resíduos sólidos no Estado de Mato Grosso do Sul				
<b>Naturezas</b>	<b>Valor 2018</b>	<b>Valor 2019</b>	<b>Valor Total</b>	
Despesa Corrente	2.100.000,00	600.000,00	2.700.000,00	
Despesa de Capital	0,00	5.040.000,00	5.040.000,00	
<b>Valor Global (R\$)</b>	<b>2.100.000,00</b>	<b>5.640.000,00</b>	<b>7.740.000,00</b>	
<b>Ação:</b> 7161 - Avaliação Ambiental Estratégica - PRODETUR SUL				
<b>Naturezas</b>	<b>Valor 2018</b>	<b>Valor 2019</b>	<b>Valor Total</b>	
Despesa Corrente	13.000,00	13.500,00	26.500,00	
Despesa de Capital	0,00	0,00	0,00	
<b>Valor Global (R\$)</b>	<b>13.000,00</b>	<b>13.500,00</b>	<b>26.500,00</b>	
<b>Ação:</b> 7163 - Reestruturação e Fortalecimento da Gestão Ambiental do Estado do MS				
<b>Naturezas</b>	<b>Valor 2018</b>	<b>Valor 2019</b>	<b>Valor Total</b>	
Despesa Corrente	1.485.000,00	1.330.600,00	2.815.600,00	
Despesa de Capital	50.000,00	2.551.600,00	2.601.600,00	
<b>Valor Global (R\$)</b>	<b>1.535.000,00</b>	<b>3.882.200,00</b>	<b>5.417.200,00</b>	
<b>Ação:</b> 8176 - Conservação e Manejo da Fauna Silvestre				



Governo do Estado de Mato Grosso do Sul  
Secretaria de Estado de Fazenda  
Superintendência de Orçamento  
Demonstrativo do Detalhamento da Despesa por Órgão



Sistema de Planejamento e Finanças

R\$

PPA: 2016/2019- SEGUNDA REVISÃO		Tipo de Programa: Temático, Gestão e Manutenção		Data de Emissão: 20/12/2017 11:46:04	Recursos de Todas as Fontes R\$
Esfera: 10 - Fiscal 20 - Seguridade 30 - Investimento					
Naturezas	Valor 2018	Valor 2019	Valor Total		
Despesa Corrente	822.000,00	854.900,00	1.676.900,00		
Despesa de Capital	100.000,00	100.000,00	200.000,00		
<b>Valor Global (R\$)</b>	<b>922.000,00</b>	<b>954.900,00</b>	<b>1.876.900,00</b>		
<b>Ação:</b> 8180 - Elaborar, Implantar e Implementar a Política e o Programa Estadual de Educação Ambiental					
Naturezas	Valor 2018	Valor 2019	Valor Total		
Despesa Corrente	130.000,00	135.200,00	265.200,00		
Despesa de Capital	0,00	0,00	0,00		
<b>Valor Global (R\$)</b>	<b>130.000,00</b>	<b>135.200,00</b>	<b>265.200,00</b>		
<b>Ação:</b> 8177 - Gestão de Recursos Pesqueiros					
Naturezas	Valor 2018	Valor 2019	Valor Total		
Despesa Corrente	118.400,00	123.100,00	241.500,00		
Despesa de Capital	0,00	0,00	0,00		
<b>Valor Global (R\$)</b>	<b>118.400,00</b>	<b>123.100,00</b>	<b>241.500,00</b>		
<b>Ação:</b> 8178 - Centro de Pesquisa em Biodiversidade Aquática Pantaneira - Aquário Pantanal					
Naturezas	Valor 2018	Valor 2019	Valor Total		
Despesa Corrente	3.000.000,00	3.000.000,00	6.000.000,00		
Despesa de Capital	13.700.000,00	14.056.800,00	27.756.800,00		
<b>Valor Global (R\$)</b>	<b>16.700.000,00</b>	<b>17.056.800,00</b>	<b>33.756.800,00</b>		
<b>Ação:</b> 8179 - Gestão de Unidades de Conservação					
Naturezas	Valor 2018	Valor 2019	Valor Total		
Despesa Corrente	3.680.000,00	3.698.800,00	7.378.800,00		
Despesa de Capital	7.600.000,00	7.600.000,00	15.200.000,00		
<b>Valor Global (R\$)</b>	<b>11.280.000,00</b>	<b>11.298.800,00</b>	<b>22.578.800,00</b>		





Governo do Estado de Mato Grosso do Sul  
Secretaria de Estado de Fazenda  
Superintendência de Orçamento  
Demonstrativo do Detalhamento da Despesa por Órgão



R\$

PPA: 2016/2019- SEGUNDA REVISÃO	Tipo de Programa: Temático, Gestão e Manutenção		Data de Emissão: 20/12/2017 11:46:04	Recursos de Todas as Fontes R\$
Esfera: 10 - Fiscal 20 - Seguridade 30 - Investimento				
<b>Ação:</b> 8174 - Monitoramento e Fiscalização Ambiental por Meio de Sistema de Suporte a Decisão				
<b>Naturezas</b>	<b>Valor 2018</b>	<b>Valor 2019</b>	<b>Valor Total</b>	
Despesa Corrente	86.000,00	157.000,00	243.000,00	
Despesa de Capital	14.000,00	36.000,00	50.000,00	
<b>Valor Global (R\$)</b>	<b>100.000,00</b>	<b>193.000,00</b>	<b>293.000,00</b>	
<b>Ação:</b> 7162 - Fortalecimento do IMASUL - PRODETUR SUL				
<b>Naturezas</b>	<b>Valor 2018</b>	<b>Valor 2019</b>	<b>Valor Total</b>	
Despesa Corrente	40.000,00	40.100,00	80.100,00	
Despesa de Capital	0,00	0,00	0,00	
<b>Valor Global (R\$)</b>	<b>40.000,00</b>	<b>40.100,00</b>	<b>80.100,00</b>	
<b>Ação:</b> 7165 - Desenvolver Ações do Projeto CAR/MS-BNDES/Fundo Amazônia				
<b>Naturezas</b>	<b>Valor 2018</b>	<b>Valor 2019</b>	<b>Valor Total</b>	
Despesa Corrente	6.550.000,00	10.000,00	6.560.000,00	
Despesa de Capital	1.010.000,00	110.000,00	1.120.000,00	
<b>Valor Global (R\$)</b>	<b>7.560.000,00</b>	<b>120.000,00</b>	<b>7.680.000,00</b>	
<b>Ação:</b> 7168 -				
<b>Naturezas</b>	<b>Valor 2018</b>	<b>Valor 2019</b>	<b>Valor Total</b>	
Despesa Corrente	10.000,00	10.000,00	20.000,00	
Despesa de Capital	132.000,00	113.400,00	245.400,00	
<b>Valor Global (R\$)</b>	<b>142.000,00</b>	<b>123.400,00</b>	<b>265.400,00</b>	
<b>Ação:</b> 8172 - Gestão e Gerenciamento de Recursos Hídricos				



Governo do Estado de Mato Grosso do Sul  
Secretaria de Estado de Fazenda  
Superintendência de Orçamento  
Demonstrativo do Detalhamento da Despesa por Órgão



R\$

PPA: 2016/2019- SEGUNDA REVISÃO	Tipo de Programa: Temático, Gestão e Manutenção		Data de Emissão: 20/12/2017 11:46:04	Recursos de Todas as Fontes R\$
Esfera: 10 - Fiscal 20 - Seguridade 30 - Investimento				
<b>Naturezas</b>	<b>Valor 2018</b>	<b>Valor 2019</b>	<b>Valor Total</b>	
Despesa Corrente	1.125.000,00	1.129.400,00	2.254.400,00	
Despesa de Capital	160.000,00	0,00	160.000,00	
<b>Valor Global (R\$)</b>	<b>1.285.000,00</b>	<b>1.129.400,00</b>	<b>2.414.400,00</b>	
<b>Ação:</b> 8173 - Monitorar a Qualidade Ambiental do Estado de MS				
<b>Naturezas</b>	<b>Valor 2018</b>	<b>Valor 2019</b>	<b>Valor Total</b>	
Despesa Corrente	1.227.500,00	1.315.000,00	2.542.500,00	
Despesa de Capital	550.000,00	400.000,00	950.000,00	
<b>Valor Global (R\$)</b>	<b>1.777.500,00</b>	<b>1.715.000,00</b>	<b>3.492.500,00</b>	
<b>Ação:</b> 8175 - Fiscalização Ambiental e de Recursos Hídricos				
<b>Naturezas</b>	<b>Valor 2018</b>	<b>Valor 2019</b>	<b>Valor Total</b>	
Despesa Corrente	1.210.000,00	1.450.000,00	2.660.000,00	
Despesa de Capital	1.400.000,00	1.700.000,00	3.100.000,00	
<b>Valor Global (R\$)</b>	<b>2.610.000,00</b>	<b>3.150.000,00</b>	<b>5.760.000,00</b>	
<b>Ação:</b> 8181 - Desconcentração da Gestão Ambiental e Recursos Hídricos				
<b>Naturezas</b>	<b>Valor 2018</b>	<b>Valor 2019</b>	<b>Valor Total</b>	
Despesa Corrente	2.468.000,00	4.490.400,00	6.958.400,00	
Despesa de Capital	5.000.000,00	3.000.000,00	8.000.000,00	
<b>Valor Global (R\$)</b>	<b>7.468.000,00</b>	<b>7.490.400,00</b>	<b>14.958.400,00</b>	
<b>Meta:</b>				
<b>Região</b>	<b>Quantidade</b>	<b>Unidade de Medida</b>		
<b>Objetivo:</b> Utilizar a biodiversidade e os recursos naturais de maneira sustentável.				



Governo do Estado de Mato Grosso do Sul  
 Secretaria de Estado de Fazenda  
 Superintendência de Orçamento  
 Demonstrativo do Detalhamento da Despesa por Órgão



R\$

PPA: 2016/2019- SEGUNDA REVISÃO | Tipo de Programa: Temático, Gestão e Manutenção | Data de Emissão: 20/12/2017 11:46:04 | Recursos de Todas as Fontes R\$

Esfera: 10 - Fiscal 20 - Seguridade 30 - Investimento

**Iniciativa:**

Elaboração do Programa Estadual sobre mudanças climáticas e biodiversidade

**Ação:**

8184 - Elaborar e Implementar o Programa Estadual de Mudanças Climáticas

Naturezas	Valor 2018	Valor 2019	Valor Total
Despesa Corrente	400.000,00	416.000,00	816.000,00
Despesa de Capital	100.000,00	104.000,00	204.000,00
<b>Valor Global (R\$)</b>	<b>500.000,00</b>	<b>520.000,00</b>	<b>1.020.000,00</b>

**Meta:**

Região	Quantidade	Unidade de Medida



Governo do Estado de Mato Grosso do Sul  
Secretaria de Estado de Fazenda  
Superintendência de Orçamento  
Demonstrativo do Detalhamento da Despesa por Órgão



R\$

PPA: 2016/2019- SEGUNDA REVISÃO	Tipo de Programa: Temático, Gestão e Manutenção		Data de Emissão: 20/12/2017 11:46:04	Recursos de Todas as Fontes R\$
Esfera: 10 - Fiscal 20 - Seguridade 30 - Investimento				
<b>Unidade Orçamentária:</b>	71205 - AGENCIA ESTADUAL DE DEFESA SANITÁRIA, ANIMAL E VEGETAL			<b>Esfera:</b> Orçamento Fiscal
<b>Programa:</b>	2031 - PROGRAMA AGRONEGÓCIO PRODUTIVO			
<b>Indicador:</b> Postos de Fiscalização em Atividade - Indica o número de postos de fiscalização em atividade				
<b>Unidade de Medida</b>	<b>Índice de Referência</b>	<b>Data de Apuração</b>	<b>Fonte</b>	<b>Base Geográfica</b>
Contagem simples	0,00		IAGRO	Estado
<b>Indicador:</b> Vazio sanitário da Soja/Hectare - Mede a área fiscalizada no vazio sanitário da cultura da soja				
<b>Unidade de Medida</b>	<b>Índice de Referência</b>	<b>Data de Apuração</b>	<b>Fonte</b>	<b>Base Geográfica</b>
Hectares	1.434.000,00		IAGRO	Estado
<b>Indicador:</b> Animais Controlados pela GTA - Quantifica o número de bovinos que transitam dentro do Estado.				
<b>Unidade de Medida</b>	<b>Índice de Referência</b>	<b>Data de Apuração</b>	<b>Fonte</b>	<b>Base Geográfica</b>
Contagem simples	0,00		IAGRO	Estado
<b>Indicador:</b> Bovinos Vacinados Contra febre Afosa - Quantifica a eficiência da cobertura vacinal.				
<b>Unidade de Medida</b>	<b>Índice de Referência</b>	<b>Data de Apuração</b>	<b>Fonte</b>	<b>Base Geográfica</b>
Percentual	0,00		IAGRO	Estado
<b>Objetivo:</b> Promover a sanidade dos produtos agropecuários.				
<b>Iniciativa:</b> Iniciativas de defesa sanitária de animais aquáticos e garantia da qualidade dos recursos pesqueiros				
<b>Ação:</b> 8196 - Defesa sanitária de animais aquáticos.				
<b>Naturezas</b>	<b>Valor 2018</b>	<b>Valor 2019</b>	<b>Valor Total</b>	
Despesa Corrente	100,00	100,00	200,00	
Despesa de Capital	0,00	0,00	0,00	
<b>Valor Global (R\$)</b>	<b>100,00</b>	<b>100,00</b>	<b>200,00</b>	
<b>Iniciativa:</b> Inspeção sanitária animal e vegetal				
<b>Ação:</b> 8192 - Inspeção Sanitária Animal e Vegetal				



Governo do Estado de Mato Grosso do Sul  
Secretaria de Estado de Fazenda  
Superintendência de Orçamento  
Demonstrativo do Detalhamento da Despesa por Órgão



R\$

PPA: 2016/2019- SEGUNDA REVISÃO		Tipo de Programa: Temático, Gestão e Manutenção		Data de Emissão: 20/12/2017 11:46:04	Recursos de Todas as Fontes R\$
Esfera: 10 - Fiscal 20 - Seguridade 30 - Investimento					
Naturezas	Valor 2018	Valor 2019	Valor Total		
Despesa Corrente	113.600,00	123.000,00	236.600,00		
Despesa de Capital	284.900,00	305.000,00	589.900,00		
<b>Valor Global (R\$)</b>	<b>398.500,00</b>	<b>428.000,00</b>	<b>826.500,00</b>		
<b>Iniciativa:</b> Análises e diagnóstico de laboratório.					
<b>Ação:</b> 8193 - Análise e Diagnóstico de Laboratório					
Naturezas	Valor 2018	Valor 2019	Valor Total		
Despesa Corrente	651.600,00	680.000,00	1.331.600,00		
Despesa de Capital	63.200,00	70.000,00	133.200,00		
<b>Valor Global (R\$)</b>	<b>714.800,00</b>	<b>750.000,00</b>	<b>1.464.800,00</b>		
<b>Iniciativa:</b> Reestruturação da rede física da IAGRO.					
<b>Ação:</b> 8197 - Reestruturação da rede física da IAGRO					
Naturezas	Valor 2018	Valor 2019	Valor Total		
Despesa Corrente	0,00	0,00	0,00		
Despesa de Capital	2.250.700,00	1.000.000,00	3.250.700,00		
<b>Valor Global (R\$)</b>	<b>2.250.700,00</b>	<b>1.000.000,00</b>	<b>3.250.700,00</b>		
<b>Iniciativa:</b> Defesa sanitária animal e vegetal.					
<b>Ação:</b> 8191 - Defesa sanitária animal e vegetal.					
Naturezas	Valor 2018	Valor 2019	Valor Total		
Despesa Corrente	12.995.300,00	14.116.300,00	27.111.600,00		
Despesa de Capital	136.000,00	148.000,00	284.000,00		
<b>Valor Global (R\$)</b>	<b>13.131.300,00</b>	<b>14.264.300,00</b>	<b>27.395.600,00</b>		



Governo do Estado de Mato Grosso do Sul  
Secretaria de Estado de Fazenda  
Superintendência de Orçamento  
Demonstrativo do Detalhamento da Despesa por Órgão



R\$

PPA: 2016/2019- SEGUNDA REVISÃO	Tipo de Programa: Temático, Gestão e Manutenção		Data de Emissão: 20/12/2017 11:46:04	Recursos de Todas as Fontes R\$
Esfera: 10 - Fiscal 20 - Seguridade 30 - Investimento				
<b>Ação:</b> 8199 - Implementação do Setor Produtivo de Mato Grosso do Sul.				
<b>Naturezas</b>	<b>Valor 2018</b>	<b>Valor 2019</b>	<b>Valor Total</b>	
Despesa Corrente	2.995.500,00	2.785.700,00	5.781.200,00	
Despesa de Capital	2.128.800,00	1.979.900,00	4.108.700,00	
<b>Valor Global (R\$)</b>	<b>5.124.300,00</b>	<b>4.765.600,00</b>	<b>9.889.900,00</b>	
<b>Iniciativa:</b> Iniciativas de educação sanitária.				
<b>Ação:</b> 8194 - Educação Sanitária.				
<b>Naturezas</b>	<b>Valor 2018</b>	<b>Valor 2019</b>	<b>Valor Total</b>	
Despesa Corrente	40.900,00	45.000,00	85.900,00	
Despesa de Capital	28.400,00	30.000,00	58.400,00	
<b>Valor Global (R\$)</b>	<b>69.300,00</b>	<b>75.000,00</b>	<b>144.300,00</b>	
<b>Iniciativa:</b> Iniciativas do Sistema Único de Atenção à Atividade Agropecuária (SUASA).				
<b>Ação:</b> 8195 - Sistema unificado de atenção à sanidade agropecuária - SUASA.				
<b>Naturezas</b>	<b>Valor 2018</b>	<b>Valor 2019</b>	<b>Valor Total</b>	
Despesa Corrente	2.049.900,00	2.079.900,00	4.129.800,00	
Despesa de Capital	1.800.000,00	2.115.000,00	3.915.000,00	
<b>Valor Global (R\$)</b>	<b>3.849.900,00</b>	<b>4.194.900,00</b>	<b>8.044.800,00</b>	
<b>Meta:</b>				
<b>Região</b>	<b>Quantidade</b>	<b>Unidade de Medida</b>		
<b>Objetivo:</b> Ampliar a diversificação de explorações agropecuária				



Governo do Estado de Mato Grosso do Sul  
 Secretaria de Estado de Fazenda  
 Superintendência de Orçamento  
 Demonstrativo do Detalhamento da Despesa por Órgão



R\$

PPA: 2016/2019- SEGUNDA REVISÃO	Tipo de Programa: Temático, Gestão e Manutenção		Data de Emissão: 20/12/2017 11:46:04	Recursos de Todas as Fontes R\$
Esfera: 10 - Fiscal 20 - Seguridade 30 - Investimento				
<b>Iniciativa:</b> Implementação do zoneamento agroecológico no Estado				
<b>Ação:</b> 8198 - Zoneamento Agroecológico				
<b>Naturezas</b>	<b>Valor 2018</b>	<b>Valor 2019</b>	<b>Valor Total</b>	
Despesa Corrente	544.700,00	507.800,00	1.052.500,00	
Despesa de Capital	781.000,00	726.600,00	1.507.600,00	
<b>Valor Global (R\$)</b>	<b>1.325.700,00</b>	<b>1.234.400,00</b>	<b>2.560.100,00</b>	
<b>Meta:</b>				
<b>Região</b>	<b>Quantidade</b>	<b>Unidade de Medida</b>		



Governo do Estado de Mato Grosso do Sul  
Secretaria de Estado de Fazenda  
Superintendência de Orçamento  
Demonstrativo do Detalhamento da Despesa por Órgão



R\$

PPA: 2016/2019- SEGUNDA REVISÃO	Tipo de Programa: Temático, Gestão e Manutenção		Data de Emissão: 20/12/2017 11:46:04	Recursos de Todas as Fontes R\$
Esfera: 10 - Fiscal 20 - Seguridade 30 - Investimento				
<b>Unidade Orçamentária:</b>	71206 - AGÊNCIA DE DESENVOLVIMENTO AGRÁRIO E EXTENSÃO RURAL			<b>Esfera:</b> Orçamento Fiscal
<b>Programa:</b>	2031 - PROGRAMA AGRONEGÓCIO PRODUTIVO			
<b>Objetivo:</b> Aumentar os patamares do volume físico e da qualidade dos produtos agropecuários.				
<b>Iniciativa:</b> Materiais genéticos				
<b>Ação:</b> 8203 - Fornecimento de materiais genéticos.				
<b>Naturezas</b>	<b>Valor 2018</b>	<b>Valor 2019</b>	<b>Valor Total</b>	
Despesa Corrente	300,00	400,00	700,00	
Despesa de Capital	100,00	200,00	300,00	
<b>Valor Global (R\$)</b>	<b>400,00</b>	<b>600,00</b>	<b>1.000,00</b>	
<b>Iniciativa:</b> Fortalecimento da agricultura familiar				
<b>Ação:</b> 8202 - ATER - Agricultura familiar.				
<b>Naturezas</b>	<b>Valor 2018</b>	<b>Valor 2019</b>	<b>Valor Total</b>	
Despesa Corrente	3.982.300,00	4.154.300,00	8.136.600,00	
Despesa de Capital	33.922.800,00	35.397.700,00	69.320.500,00	
<b>Valor Global (R\$)</b>	<b>37.905.100,00</b>	<b>39.552.000,00</b>	<b>77.457.100,00</b>	
<b>Iniciativa:</b> Prestação de serviços de assessoria técnica, extensão rural, social e ambiental e elaboração de planos de desenvolvimento de assentamentos.				
<b>Ação:</b> 8208 - ATER - Chamada Publica				
<b>Naturezas</b>	<b>Valor 2018</b>	<b>Valor 2019</b>	<b>Valor Total</b>	
Despesa Corrente	1.856.000,00	1.936.800,00	3.792.800,00	
Despesa de Capital	144.000,00	150.300,00	294.300,00	
<b>Valor Global (R\$)</b>	<b>2.000.000,00</b>	<b>2.087.100,00</b>	<b>4.087.100,00</b>	





Governo do Estado de Mato Grosso do Sul  
Secretaria de Estado de Fazenda  
Superintendência de Orçamento  
Demonstrativo do Detalhamento da Despesa por Órgão



R\$

PPA: 2016/2019- SEGUNDA REVISÃO	Tipo de Programa: Temático, Gestão e Manutenção		Data de Emissão: 20/12/2017 11:46:04	Recursos de Todas as Fontes R\$
Esfera: 10 - Fiscal 20 - Seguridade 30 - Investimento				
<b>Iniciativa:</b> Corretivos de solo e insumos agrícolas para agricultores familiares.				
<b>Ação:</b> 8201 - Fornecimento de insumos.				
<b>Naturezas</b>	<b>Valor 2018</b>	<b>Valor 2019</b>	<b>Valor Total</b>	
Despesa Corrente	100,00	200,00	300,00	
Despesa de Capital	100,00	200,00	300,00	
<b>Valor Global (R\$)</b>	<b>200,00</b>	<b>400,00</b>	<b>600,00</b>	
<b>Iniciativa:</b> Disponibilização de equipamentos agrícolas, máquinas e veículos.				
<b>Ação:</b> 8204 - Equipamentos agrícolas.				
<b>Naturezas</b>	<b>Valor 2018</b>	<b>Valor 2019</b>	<b>Valor Total</b>	
Despesa Corrente	100,00	200,00	300,00	
Despesa de Capital	840.800,00	877.500,00	1.718.300,00	
<b>Valor Global (R\$)</b>	<b>840.900,00</b>	<b>877.700,00</b>	<b>1.718.600,00</b>	
<b>Meta:</b>				
<b>Região</b>	<b>Quantidade</b>	<b>Unidade de Medida</b>		
<b>Objetivo:</b> Ampliar a diversificação de explorações agropecuárias.				
<b>Iniciativa:</b> Apoio à organização, produção e comercialização de produtos hortigranjeiros				
<b>Ação:</b> 8205 - Hortigranjeiros.				



Governo do Estado de Mato Grosso do Sul  
Secretaria de Estado de Fazenda  
Superintendência de Orçamento  
Demonstrativo do Detalhamento da Despesa por Órgão



R\$

PPA: 2016/2019- SEGUNDA REVISÃO	Tipo de Programa: Temático, Gestão e Manutenção		Data de Emissão: 20/12/2017 11:46:04	Recursos de Todas as Fontes R\$
Esfera: 10 - Fiscal 20 - Seguridade 30 - Investimento				
<b>Naturezas</b>	<b>Valor 2018</b>	<b>Valor 2019</b>	<b>Valor Total</b>	
Despesa Corrente	100,00	200,00	300,00	
Despesa de Capital	100,00	200,00	300,00	
<b>Valor Global (R\$)</b>	<b>200,00</b>	<b>400,00</b>	<b>600,00</b>	
<b>Iniciativa:</b> Disponibilização de equipamentos e infra-estrutura para o processamento e comercialização da produção.				
<b>Ação:</b> 8206 - Processamento e Comercialização da Produção.				
<b>Naturezas</b>	<b>Valor 2018</b>	<b>Valor 2019</b>	<b>Valor Total</b>	
Despesa Corrente	1.400,00	700,00	2.100,00	
Despesa de Capital	2.500,00	800,00	3.300,00	
<b>Valor Global (R\$)</b>	<b>3.900,00</b>	<b>1.500,00</b>	<b>5.400,00</b>	
<b>Iniciativa:</b> Suporte à produção de organismos aquícolas				
<b>Ação:</b> 8211 - Aquícolas.				
<b>Naturezas</b>	<b>Valor 2018</b>	<b>Valor 2019</b>	<b>Valor Total</b>	
Despesa Corrente	100,00	200,00	300,00	
Despesa de Capital	0,00	0,00	0,00	
<b>Valor Global (R\$)</b>	<b>100,00</b>	<b>200,00</b>	<b>300,00</b>	
<b>Iniciativa:</b> Suporte à apicultura.				
<b>Ação:</b> 8212 - Apicultura.				
<b>Naturezas</b>	<b>Valor 2018</b>	<b>Valor 2019</b>	<b>Valor Total</b>	
Despesa Corrente	100,00	200,00	300,00	
Despesa de Capital	0,00	0,00	0,00	
<b>Valor Global (R\$)</b>	<b>100,00</b>	<b>200,00</b>	<b>300,00</b>	



Governo do Estado de Mato Grosso do Sul  
Secretaria de Estado de Fazenda  
Superintendência de Orçamento  
Demonstrativo do Detalhamento da Despesa por Órgão



Sistema de Planejamento e Finanças

R\$

PPA: 2016/2019- SEGUNDA REVISÃO	Tipo de Programa: Temático, Gestão e Manutenção	Data de Emissão: 20/12/2017 11:46:04	Recursos de Todas as Fontes R\$
---------------------------------	---	--------------------------------------	---------------------------------

Esfera: 10 - Fiscal 20 - Seguridade 30 - Investimento

**Iniciativa:**

Apoio a projetos de desenvolvimento agrário e fundiário.

**Ação:**

8213 - Desenvolvimento Agrário e Fundiário

Naturezas	Valor 2018	Valor 2019	Valor Total
Despesa Corrente	627.400,00	653.800,00	1.281.200,00
Despesa de Capital	583.100,00	608.500,00	1.191.600,00
<b>Valor Global (R\$)</b>	<b>1.210.500,00</b>	<b>1.262.300,00</b>	<b>2.472.800,00</b>

**Iniciativa:****Ação:**

8207 - AGRAER-PESQUISA

Naturezas	Valor 2018	Valor 2019	Valor Total
Despesa Corrente	48.200,00	50.200,00	98.400,00
Despesa de Capital	2.412.400,00	2.517.500,00	4.929.900,00
<b>Valor Global (R\$)</b>	<b>2.460.600,00</b>	<b>2.567.700,00</b>	<b>5.028.300,00</b>

**Iniciativa:**

Apoio ao desenvolvimento da cultura de Erva-Mate.

**Ação:**

8209 - Erva-Mate

Naturezas	Valor 2018	Valor 2019	Valor Total
Despesa Corrente	100,00	200,00	300,00
Despesa de Capital	2.750.100,00	2.869.000,00	5.619.100,00
<b>Valor Global (R\$)</b>	<b>2.750.200,00</b>	<b>2.869.200,00</b>	<b>5.619.400,00</b>

**Iniciativa:**

Ampliação do Programa Biodiesel.

**Ação:**

8210 - Biodiesel



Governo do Estado de Mato Grosso do Sul  
 Secretaria de Estado de Fazenda  
 Superintendência de Orçamento  
 Demonstrativo do Detalhamento da Despesa por Órgão



Sistema de Planejamento e Finanças

R\$

PPA: 2016/2019- SEGUNDA REVISÃO	Tipo de Programa: Temático, Gestão e Manutenção		Data de Emissão: 20/12/2017 11:46:04	Recursos de Todas as Fontes R\$
Esfera: 10 - Fiscal 20 - Seguridade 30 - Investimento				
<b>Naturezas</b>	<b>Valor 2018</b>	<b>Valor 2019</b>	<b>Valor Total</b>	
Despesa Corrente	100,00	200,00	300,00	
Despesa de Capital	0,00	0,00	0,00	
<b>Valor Global (R\$)</b>	100,00	200,00	300,00	
<b>Meta:</b>				
<b>Região</b>	<b>Quantidade</b>	<b>Unidade de Medida</b>		



Governo do Estado de Mato Grosso do Sul  
Secretaria de Estado de Fazenda  
Superintendência de Orçamento  
Demonstrativo do Detalhamento da Despesa por Órgão



R\$

PPA: 2016/2019- SEGUNDA REVISÃO		Tipo de Programa: Temático, Gestão e Manutenção		Data de Emissão: 20/12/2017 11:46:04		Recursos de Todas as Fontes R\$	
Esfera: 10 - Fiscal 20 - Seguridade 30 - Investimento							
<b>Unidade Orçamentária:</b> 71207 - FUNDAÇÃO DE APOIO AO DESENVOLVIMENTO DO ENSINO, CIÊNCIA E TECNOLOGIA DO ESTADO DE MS				<b>Esfera:</b> Orçamento Fiscal			
<b>Programa:</b> 2023 - PROGRAMA DE CIÊNCIA, TECNOLOGIA E INOVAÇÃO.							
<b>Indicador:</b> Número de projetos de CT&I aprovados pela FUNDECT							
<b>Unidade de Medida</b>	<b>Índice de Referência</b>	<b>Data de Apuração</b>	<b>Fonte</b>	<b>Base Geográfica</b>			
Contagem simples	0,00		a definir	Estado			
<b>Indicador:</b> Número de pedidos das patentes de Ms depositados no Instituto Nacional da propriedade Industrial (INPI)							
<b>Unidade de Medida</b>	<b>Índice de Referência</b>	<b>Data de Apuração</b>	<b>Fonte</b>	<b>Base Geográfica</b>			
Contagem simples	0,00		a definir	Estado			
<b>Indicador:</b> Número de programas de pós graduação (mestrado e doutorado) ofertados pelas universidades							
<b>Unidade de Medida</b>	<b>Índice de Referência</b>	<b>Data de Apuração</b>	<b>Fonte</b>	<b>Base Geográfica</b>			
Contagem simples	0,00		a definir	Estado			
<b>Indicador:</b> Número de empresas incubadas no estado							
<b>Unidade de Medida</b>	<b>Índice de Referência</b>	<b>Data de Apuração</b>	<b>Fonte</b>	<b>Base Geográfica</b>			
Contagem simples	0,00		a definir	Estado			
<b>Objetivo:</b> Formar e atrair pesquisadores							
<b>Iniciativa:</b> Fomentar a formação de pesquisadores em programas especiais de CT&I							
<b>Ação:</b> 7217 - Fomentar projetos de CT&I por encomenda tecnológica para programas especiais							
<b>Naturezas</b>	<b>Valor 2018</b>	<b>Valor 2019</b>	<b>Valor Total</b>				
Despesa Corrente	858.700,00	2.040.900,00	2.899.600,00				
Despesa de Capital	200.000,00	208.000,00	408.000,00				
<b>Valor Global (R\$)</b>	<b>1.058.700,00</b>	<b>2.248.900,00</b>	<b>3.307.600,00</b>				
<b>Iniciativa:</b> Atrair e fixar talentos no estado: Pesquisador Visitante, DCR e Aposentados							
<b>Ação:</b> 8221 - Lançar chamadas públicas para atração e fixação de pesquisadores no Estado							



Governo do Estado de Mato Grosso do Sul  
Secretaria de Estado de Fazenda  
Superintendência de Orçamento  
Demonstrativo do Detalhamento da Despesa por Órgão



R\$

PPA: 2016/2019- SEGUNDA REVISÃO		Tipo de Programa: Temático, Gestão e Manutenção		Data de Emissão: 20/12/2017 11:46:04	Recursos de Todas as Fontes R\$
Esfera: 10 - Fiscal 20 - Seguridade 30 - Investimento					
Naturezas	Valor 2018	Valor 2019	Valor Total		
Despesa Corrente	584.100,00	607.400,00	1.191.500,00		
Despesa de Capital	0,00	0,00	0,00		
<b>Valor Global (R\$)</b>	<b>584.100,00</b>	<b>607.400,00</b>	<b>1.191.500,00</b>		
<b>Iniciativa:</b> Atrair e fixar talentos para as empresas e indústrias do Estado					
<b>Ação:</b> 7218 - Lançar chamadas públicas para atração e fixação de pesquisadores nas empresas e indústrias do Estado.					
Naturezas	Valor 2018	Valor 2019	Valor Total		
Despesa Corrente	700,00	700,00	1.400,00		
Despesa de Capital	300,00	300,00	600,00		
<b>Valor Global (R\$)</b>	<b>1.000,00</b>	<b>1.000,00</b>	<b>2.000,00</b>		
<b>Iniciativa:</b> Fomentar programas de formação de pesquisadores: Mestrado, Doutorado e Pós-Doutorado					
<b>Ação:</b> 8236 - Lançar chamadas públicas para contratação de bolsistas/pesquisadores no Estado.					
Naturezas	Valor 2018	Valor 2019	Valor Total		
Despesa Corrente	2.485.400,00	2.574.100,00	5.059.500,00		
Despesa de Capital	600,00	600,00	1.200,00		
<b>Valor Global (R\$)</b>	<b>2.486.000,00</b>	<b>2.574.700,00</b>	<b>5.060.700,00</b>		
<b>Iniciativa:</b> Fomentar formação de talentos no ensino fundamental, médio e superior: ICJr, PIBIC, PIBEX, PET					
<b>Ação:</b> 7216 - Lançar chamadas públicas para contratação de bolsistas - jovens talentos no Estado.					
Naturezas	Valor 2018	Valor 2019	Valor Total		
Despesa Corrente	80.000,00	83.200,00	163.200,00		
Despesa de Capital	0,00	0,00	0,00		
<b>Valor Global (R\$)</b>	<b>80.000,00</b>	<b>83.200,00</b>	<b>163.200,00</b>		



Governo do Estado de Mato Grosso do Sul  
Secretaria de Estado de Fazenda  
Superintendência de Orçamento  
Demonstrativo do Detalhamento da Despesa por Órgão



R\$

PPA: 2016/2019- SEGUNDA REVISÃO	Tipo de Programa: Temático, Gestão e Manutenção	Data de Emissão: 20/12/2017 11:46:04	Recursos de Todas as Fontes R\$
Esfera: 10 - Fiscal 20 - Seguridade 30 - Investimento			

**Meta:**

Região	Quantidade	Unidade de Medida	

**Objetivo:**

Identificar, mapear e monitorar áreas estratégicas e programas de ciência, tecnologia e inovação.

**Iniciativa:**

Acompanhar e avaliar os programas de CT&I

**Ação:**

8229 - Realizar seminários com Comitê de Especialistas para avaliação dos impactos dos programas de CT&I.

Naturezas	Valor 2018	Valor 2019	Valor Total
Despesa Corrente	1.000,00	1.000,00	2.000,00
Despesa de Capital	0,00	0,00	0,00
<b>Valor Global (R\$)</b>	<b>1.000,00</b>	<b>1.000,00</b>	<b>2.000,00</b>

**Iniciativa:**

Elaborar o Plano Estadual de CT&I

**Ação:**

7211 - Executar o Plano Estadual de CT&I.

Naturezas	Valor 2018	Valor 2019	Valor Total
Despesa Corrente	1.000,00	1.000,00	2.000,00
Despesa de Capital	0,00	0,00	0,00
<b>Valor Global (R\$)</b>	<b>1.000,00</b>	<b>1.000,00</b>	<b>2.000,00</b>

**Iniciativa:**

Realizar as reuniões do Fórum Estadual de Ciência Tecnologia e Inovação.

**Ação:**

8227 - Discutir as diretrizes de CT&I do Estado



Governo do Estado de Mato Grosso do Sul  
Secretaria de Estado de Fazenda  
Superintendência de Orçamento  
Demonstrativo do Detalhamento da Despesa por Órgão



Sistema de Planejamento e Finanças

R\$

PPA: 2016/2019- SEGUNDA REVISÃO	Tipo de Programa: Temático, Gestão e Manutenção		Data de Emissão: 20/12/2017 11:46:04	Recursos de Todas as Fontes R\$
Esfera: 10 - Fiscal 20 - Seguridade 30 - Investimento				
<b>Naturezas</b>	<b>Valor 2018</b>	<b>Valor 2019</b>	<b>Valor Total</b>	
Despesa Corrente	1.000,00	1.000,00	2.000,00	
Despesa de Capital	0,00	0,00	0,00	
<b>Valor Global (R\$)</b>	<b>1.000,00</b>	<b>1.000,00</b>	<b>2.000,00</b>	
<b>Iniciativa:</b> Acompanhar as atividades das Câmaras Temáticas				
<b>Ação:</b> 8228 - Criar e implantar as Câmaras Temáticas de CT&I no Estado.				
<b>Naturezas</b>	<b>Valor 2018</b>	<b>Valor 2019</b>	<b>Valor Total</b>	
Despesa Corrente	700,00	700,00	1.400,00	
Despesa de Capital	300,00	300,00	600,00	
<b>Valor Global (R\$)</b>	<b>1.000,00</b>	<b>1.000,00</b>	<b>2.000,00</b>	
<b>Meta:</b>				
<b>Região</b>	<b>Quantidade</b>	<b>Unidade de Medida</b>		
<b>Objetivo:</b> Fomentar ambientes de inovação.				
<b>Iniciativa:</b> Fomentar projetos de MPE inovadoras - TECNOVA				
<b>Ação:</b> 7213 - Fomentar e acompanhar os projetos de inovação desenvolvidos pelas empresas do Estado.				
<b>Naturezas</b>	<b>Valor 2018</b>	<b>Valor 2019</b>	<b>Valor Total</b>	
Despesa Corrente	750.000,00	780.000,00	1.530.000,00	
Despesa de Capital	0,00	0,00	0,00	
<b>Valor Global (R\$)</b>	<b>750.000,00</b>	<b>780.000,00</b>	<b>1.530.000,00</b>	
<b>Iniciativa:</b> Fomentar projetos de ciência, tecnologia e inovação.				





Governo do Estado de Mato Grosso do Sul  
Secretaria de Estado de Fazenda  
Superintendência de Orçamento  
Demonstrativo do Detalhamento da Despesa por Órgão



R\$

PPA: 2016/2019- SEGUNDA REVISÃO	Tipo de Programa: Temático, Gestão e Manutenção		Data de Emissão: 20/12/2017 11:46:04	Recursos de Todas as Fontes R\$
Esfera: 10 - Fiscal 20 - Seguridade 30 - Investimento				
<b>Ação:</b> 8234 - Fomentar projetos de CT&I dos Institutos Nacionais de Ciência, Tecnologia e Inovação (INCT)				
<b>Naturezas</b>	<b>Valor 2018</b>	<b>Valor 2019</b>	<b>Valor Total</b>	
Despesa Corrente	1.329.200,00	1.126.100,00	2.455.300,00	
Despesa de Capital	799.200,00	831.100,00	1.630.300,00	
<b>Valor Global (R\$)</b>	<b>2.128.400,00</b>	<b>1.957.200,00</b>	<b>4.085.600,00</b>	
<b>Iniciativa:</b> Fomentar o Programa de Incubadoras - MS				
<b>Ação:</b> 7214 - Lançar chamadas públicas para contratação de projetos de incubadoras de base tecnológica do Estado.				
<b>Naturezas</b>	<b>Valor 2018</b>	<b>Valor 2019</b>	<b>Valor Total</b>	
Despesa Corrente	200.000,00	208.000,00	408.000,00	
Despesa de Capital	100.000,00	104.000,00	204.000,00	
<b>Valor Global (R\$)</b>	<b>300.000,00</b>	<b>312.000,00</b>	<b>612.000,00</b>	
<b>Iniciativa:</b> Fomentar projetos para fortalecer os ambientes de inovação: Startups, Parques Tecnológicos, Economia Criativa e NITs .				
<b>Ação:</b> 8235 - Criar Observatório de Economia Criativa para agregar e fomentar projetos de ambientes inovadores e tecnologias sociais do Estado.				
<b>Naturezas</b>	<b>Valor 2018</b>	<b>Valor 2019</b>	<b>Valor Total</b>	
Despesa Corrente	1.400,00	1.400,00	2.800,00	
Despesa de Capital	600,00	600,00	1.200,00	
<b>Valor Global (R\$)</b>	<b>2.000,00</b>	<b>2.000,00</b>	<b>4.000,00</b>	
<b>Meta:</b>				
<b>Região</b>	<b>Quantidade</b>	<b>Unidade de Medida</b>		
<b>Objetivo:</b> Valorizar, popularizar e difundir a ciência.				



Governo do Estado de Mato Grosso do Sul  
Secretaria de Estado de Fazenda  
Superintendência de Orçamento  
Demonstrativo do Detalhamento da Despesa por Órgão



Sistema de Planejamento e Finanças

R\$

PPA: 2016/2019- SEGUNDA REVISÃO	Tipo de Programa: Temático, Gestão e Manutenção	Data de Emissão: 20/12/2017 11:46:04	Recursos de Todas as Fontes R\$
Esfera: 10 - Fiscal 20 - Seguridade 30 - Investimento			

**Iniciativa:**

Fomentar eventos em Ciência, Tecnologia e Inovação - PAE

**Ação:**

8222 - Lançar chamadas públicas para seleção de eventos técnicos-científicos realizados no Estado

Naturezas	Valor 2018	Valor 2019	Valor Total
Despesa Corrente	100,00	100,00	200,00
Despesa de Capital	100,00	100,00	200,00
<b>Valor Global (R\$)</b>	<b>200,00</b>	<b>200,00</b>	<b>400,00</b>

**Iniciativa:**

Fomentar publicações em Ciência, Tecnologia e Inovação - PUBLICA

**Ação:**

8223 - Lançar chamadas públicas para seleção de produções científicas qualificadas desenvolvidas no Estado

Naturezas	Valor 2018	Valor 2019	Valor Total
Despesa Corrente	200.000,00	208.000,00	408.000,00
Despesa de Capital	0,00	0,00	0,00
<b>Valor Global (R\$)</b>	<b>200.000,00</b>	<b>208.000,00</b>	<b>408.000,00</b>

**Iniciativa:**

Fomentar Prêmios FUNDECT de destaque em CT&amp;I.

**Ação:**

8226 - Selecionar pesquisadores, projetos e matérias jornalísticas de destaque e relevância científica para o Estado

Naturezas	Valor 2018	Valor 2019	Valor Total
Despesa Corrente	1.000,00	1.000,00	2.000,00
Despesa de Capital	0,00	0,00	0,00
<b>Valor Global (R\$)</b>	<b>1.000,00</b>	<b>1.000,00</b>	<b>2.000,00</b>

**Iniciativa:**

Fomentar ações especiais de divulgação e popularização

**Ação:**

8224 - Fomentar projetos e programas para popularização e divulgação da CT&amp;I no Estado



Governo do Estado de Mato Grosso do Sul  
Secretaria de Estado de Fazenda  
Superintendência de Orçamento  
Demonstrativo do Detalhamento da Despesa por Órgão



R\$

PPA: 2016/2019- SEGUNDA REVISÃO	Tipo de Programa: Temático, Gestão e Manutenção	Data de Emissão: 20/12/2017 11:46:04	Recursos de Todas as Fontes R\$
---------------------------------	---	--------------------------------------	---------------------------------

Esfera: 10 - Fiscal 20 - Seguridade 30 - Investimento

Naturezas	Valor 2018	Valor 2019	Valor Total
Despesa Corrente	280.000,00	291.200,00	571.200,00
Despesa de Capital	0,00	0,00	0,00
<b>Valor Global (R\$)</b>	<b>280.000,00</b>	<b>291.200,00</b>	<b>571.200,00</b>

**Meta:**

Região	Quantidade	Unidade de Medida

**Objetivo:**

Fomentar programas e projetos de pesquisa científica e tecnológica.

**Iniciativa:**

Fomentar programas de internacionalização e participação em eventos científicos internacionais.

**Ação:**

7212 - Fomentar os Escritórios Internacionais das instituições de ensino e pesquisa do Estado.

Naturezas	Valor 2018	Valor 2019	Valor Total
Despesa Corrente	700,00	700,00	1.400,00
Despesa de Capital	300,00	300,00	600,00
<b>Valor Global (R\$)</b>	<b>1.000,00</b>	<b>1.000,00</b>	<b>2.000,00</b>

**Iniciativa:**

Fomentar programas de CT&amp;I do estado: Universal, Biota, Educa, PPSUS, PPP, Pronem e Pronex

**Ação:**

8230 - Lançar chamadas públicas para contratação de projetos e programas de pesquisa.

Naturezas	Valor 2018	Valor 2019	Valor Total
Despesa Corrente	4.027.900,00	3.394.800,00	7.422.700,00
Despesa de Capital	1.006.400,00	1.044.200,00	2.050.600,00
<b>Valor Global (R\$)</b>	<b>5.034.300,00</b>	<b>4.439.000,00</b>	<b>9.473.300,00</b>

**Iniciativa:**

Ampliar, fortalecer e fomentar redes de pesquisa e de inovação.



Governo do Estado de Mato Grosso do Sul  
Secretaria de Estado de Fazenda  
Superintendência de Orçamento  
Demonstrativo do Detalhamento da Despesa por Órgão



R\$

PPA: 2016/2019- SEGUNDA REVISÃO	Tipo de Programa: Temático, Gestão e Manutenção		Data de Emissão: 20/12/2017 11:46:04	Recursos de Todas as Fontes R\$
Esfera: 10 - Fiscal 20 - Seguridade 30 - Investimento				
<b>Ação:</b> 8231 - Fomentar e acompanhar as redes de pesquisa e inovação.				
<b>Naturezas</b>	<b>Valor 2018</b>	<b>Valor 2019</b>	<b>Valor Total</b>	
Despesa Corrente	111.000,00	115.400,00	226.400,00	
Despesa de Capital	20.000,00	20.800,00	40.800,00	
<b>Valor Global (R\$)</b>	<b>131.000,00</b>	<b>136.200,00</b>	<b>267.200,00</b>	
<b>Iniciativa:</b> Fomentar programas de pós-graduação stricto sensus: PAPOS				
<b>Ação:</b> 8232 - Lançar chamadas públicas para contratação dos programas de pós-graduação do Estado.				
<b>Naturezas</b>	<b>Valor 2018</b>	<b>Valor 2019</b>	<b>Valor Total</b>	
Despesa Corrente	490.700,00	510.400,00	1.001.100,00	
Despesa de Capital	210.200,00	218.600,00	428.800,00	
<b>Valor Global (R\$)</b>	<b>700.900,00</b>	<b>729.000,00</b>	<b>1.429.900,00</b>	
<b>Iniciativa:</b> Programa de Bioeconomia.				
<b>Ação:</b> 8233 - Fomentar programas induzidos de CT&I de Biodiversidade e Biotecnologia.				
<b>Naturezas</b>	<b>Valor 2018</b>	<b>Valor 2019</b>	<b>Valor Total</b>	
Despesa Corrente	500.700,00	520.700,00	1.021.400,00	
Despesa de Capital	250.300,00	260.300,00	510.600,00	
<b>Valor Global (R\$)</b>	<b>751.000,00</b>	<b>781.000,00</b>	<b>1.532.000,00</b>	
<b>Meta:</b>				
<b>Região</b>	<b>Quantidade</b>	<b>Unidade de Medida</b>		



Governo do Estado de Mato Grosso do Sul  
Secretaria de Estado de Fazenda  
Superintendência de Orçamento  
Demonstrativo do Detalhamento da Despesa por Órgão



R\$

PPA: 2016/2019- SEGUNDA REVISÃO	Tipo de Programa: Temático, Gestão e Manutenção		Data de Emissão: 20/12/2017 11:46:04	Recursos de Todas as Fontes R\$
Esfera: 10 - Fiscal 20 - Seguridade 30 - Investimento				
<b>Unidade Orçamentária:</b>	71208 - FUNDAÇÃO DE TURISMO DE MS			<b>Esfera:</b> Orçamento Fiscal
<b>Programa:</b>	2024 - PROGRAMA DE DESENVOLVIMENTO DO TURISMO.			
<b>Objetivo:</b> Melhorar a qualidade dos serviços turísticos prestados.				
<b>Iniciativa:</b> Realizar cursos e treinamentos de qualificação e capacitação profissional e empresarial na área do turismo.				
<b>Ação:</b> 8241 - Promoção de cursos e treinamentos.				
<b>Naturezas</b>	<b>Valor 2018</b>	<b>Valor 2019</b>	<b>Valor Total</b>	
Despesa Corrente	100.000,00	100.000,00	200.000,00	
Despesa de Capital	0,00	0,00	0,00	
<b>Valor Global (R\$)</b>	<b>100.000,00</b>	<b>100.000,00</b>	<b>200.000,00</b>	
<b>Meta:</b>				
<b>Região</b>	<b>Quantidade</b>	<b>Unidade de Medida</b>		
<b>Objetivo:</b> Ampliar, diversificar e promover produtos e roteiros turísticos.				
<b>Iniciativa:</b> Promover e apoiar a comercialização de produtos turísticos.				
<b>Ação:</b> 8246 - Comercialização de Produtos Turísticos.				
<b>Naturezas</b>	<b>Valor 2018</b>	<b>Valor 2019</b>	<b>Valor Total</b>	
Despesa Corrente	145.600,00	152.000,00	297.600,00	
Despesa de Capital	0,00	0,00	0,00	
<b>Valor Global (R\$)</b>	<b>145.600,00</b>	<b>152.000,00</b>	<b>297.600,00</b>	
<b>Iniciativa:</b> Apoiar eventos geradores de fluxo turístico.				



Governo do Estado de Mato Grosso do Sul  
Secretaria de Estado de Fazenda  
Superintendência de Orçamento  
Demonstrativo do Detalhamento da Despesa por Órgão



R\$

PPA: 2016/2019- SEGUNDA REVISÃO	Tipo de Programa: Temático, Gestão e Manutenção		Data de Emissão: 20/12/2017 11:46:04	Recursos de Todas as Fontes R\$
Esfera: 10 - Fiscal 20 - Seguridade 30 - Investimento				
<b>Ação:</b> 8248 - Eventos Geradores De Fluxo Turístico.				
<b>Naturezas</b>	<b>Valor 2018</b>	<b>Valor 2019</b>	<b>Valor Total</b>	
Despesa Corrente	100.000,00	100.000,00	200.000,00	
Despesa de Capital	0,00	0,00	0,00	
<b>Valor Global (R\$)</b>	<b>100.000,00</b>	<b>100.000,00</b>	<b>200.000,00</b>	
<b>Iniciativa:</b> Elaborar o Plano Estadual do Turismo.				
<b>Ação:</b> 8244 - Plano Estadual do Turismo.				
<b>Naturezas</b>	<b>Valor 2018</b>	<b>Valor 2019</b>	<b>Valor Total</b>	
Despesa Corrente	100.000,00	100.000,00	200.000,00	
Despesa de Capital	0,00	0,00	0,00	
<b>Valor Global (R\$)</b>	<b>100.000,00</b>	<b>100.000,00</b>	<b>200.000,00</b>	
<b>Iniciativa:</b> Implantar o arranjo produtivo local rota Pantanal-Bonito.				
<b>Ação:</b> 8247 - APL Rota Pantanal Bonito.				
<b>Naturezas</b>	<b>Valor 2018</b>	<b>Valor 2019</b>	<b>Valor Total</b>	
Despesa Corrente	100.000,00	100.000,00	200.000,00	
Despesa de Capital	0,00	0,00	0,00	
<b>Valor Global (R\$)</b>	<b>100.000,00</b>	<b>100.000,00</b>	<b>200.000,00</b>	
<b>Iniciativa:</b> Ampliar e diversificar a oferta turística				
<b>Ação:</b> 8245 - Diversificação da Oferta Turística.				



Governo do Estado de Mato Grosso do Sul  
Secretaria de Estado de Fazenda  
Superintendência de Orçamento  
Demonstrativo do Detalhamento da Despesa por Órgão



R\$

PPA: 2016/2019- SEGUNDA REVISÃO	Tipo de Programa: Temático, Gestão e Manutenção		Data de Emissão: 20/12/2017 11:46:04	Recursos de Todas as Fontes R\$
Esfera: 10 - Fiscal 20 - Seguridade 30 - Investimento				
<b>Naturezas</b>	<b>Valor 2018</b>	<b>Valor 2019</b>	<b>Valor Total</b>	
Despesa Corrente	100.000,00	100.000,00	200.000,00	
Despesa de Capital	0,00	0,00	0,00	
<b>Valor Global (R\$)</b>	<b>100.000,00</b>	<b>100.000,00</b>	<b>200.000,00</b>	
<b>Meta:</b>				
<b>Região</b>	<b>Quantidade</b>	<b>Unidade de Medida</b>		
<b>Objetivo:</b> Melhorar a infraestrutura turística do Estado.				
<b>Iniciativa:</b> Implantar sinalização nas estradas turísticas				
<b>Ação:</b> 8242 - Implantação de sinalização turísticas nas principais rodovias do Estado.				
<b>Naturezas</b>	<b>Valor 2018</b>	<b>Valor 2019</b>	<b>Valor Total</b>	
Despesa Corrente	100.000,00	100.000,00	200.000,00	
Despesa de Capital	0,00	0,00	0,00	
<b>Valor Global (R\$)</b>	<b>100.000,00</b>	<b>100.000,00</b>	<b>200.000,00</b>	
<b>Iniciativa:</b> Realizar obras e serviços de infraestrutura turística.				
<b>Ação:</b> 8243 - Realização de Obras e serviços de infraestrutura turística.				
<b>Naturezas</b>	<b>Valor 2018</b>	<b>Valor 2019</b>	<b>Valor Total</b>	
Despesa Corrente	0,00	0,00	0,00	
Despesa de Capital	1.852.800,00	2.080.300,00	3.933.100,00	
<b>Valor Global (R\$)</b>	<b>1.852.800,00</b>	<b>2.080.300,00</b>	<b>3.933.100,00</b>	



Governo do Estado de Mato Grosso do Sul  
Secretaria de Estado de Fazenda  
Superintendência de Orçamento  
Demonstrativo do Detalhamento da Despesa por Órgão



R\$

PPA: 2016/2019- SEGUNDA REVISÃO	Tipo de Programa: Temático, Gestão e Manutenção	Data de Emissão: 20/12/2017 11:46:04	Recursos de Todas as Fontes R\$
---------------------------------	---	--------------------------------------	---------------------------------

Esfera: 10 - Fiscal 20 - Seguridade 30 - Investimento

**Meta:**

Região	Quantidade	Unidade de Medida	





Governo do Estado de Mato Grosso do Sul  
Secretaria de Estado de Fazenda  
Superintendência de Orçamento  
Demonstrativo do Detalhamento da Despesa por Órgão



R\$

PPA: 2016/2019- SEGUNDA REVISÃO		Tipo de Programa: Temático, Gestão e Manutenção		Data de Emissão: 20/12/2017 11:46:04	Recursos de Todas as Fontes R\$
Esfera: 10 - Fiscal 20 - Seguridade 30 - Investimento					
<b>Unidade Orçamentária:</b> 71907 - FUNDO PARA O DESENVOLVIMENTO DO TURISMO DE MATO GROSSO DO SUL				<b>Esfera:</b> Orçamento Fiscal	
<b>Programa:</b> 2024 - PROGRAMA DE DESENVOLVIMENTO DO TURISMO.					
<b>Indicador:</b> Fluxo de Visitantes					
<b>Unidade de Medida</b>	<b>Índice de Referência</b>	<b>Data de Apuração</b>	<b>Fonte</b>	<b>Base Geográfica</b>	
Contagem simples	0,00		FUNTUR	Estado	
<b>Objetivo:</b> Fortalecer o turismo em Mato Grosso do Sul, com a atração de novos investimentos e desenvolvimento da infraestrutura.					
<b>Iniciativa:</b> Fomento, apoio e divulgação do turismo no Estado					
<b>Ação:</b> 8311 - Fundo para o Desenvolvimento do Turismo					
<b>Naturezas</b>	<b>Valor 2018</b>	<b>Valor 2019</b>	<b>Valor Total</b>		
Despesa Corrente	4.258.900,00	4.282.300,00	8.541.200,00		
Despesa de Capital	132.600,00	503.400,00	636.000,00		
<b>Valor Global (R\$)</b>	<b>4.391.500,00</b>	<b>4.785.700,00</b>	<b>9.177.200,00</b>		
<b>Unidade Orçamentária:</b> 1101 - ASSEMBLÉIA LEGISLATIVA				<b>Esfera:</b> Orçamento Fiscal	
<b>Programa:</b> 0001 - EXECUÇÃO DA AÇÃO LEGISLATIVA					
<b>Ação:</b> 2001 - Desenvolvimento do Processo Legislativo					
<b>Naturezas</b>	<b>Valor 2018</b>	<b>Valor 2019</b>	<b>Valor Total</b>		
Despesa Corrente	283.300.000,00	294.900.000,00	578.200.000,00		
Despesa de Capital	6.700.000,00	6.700.000,00	13.400.000,00		
<b>Valor Global (R\$)</b>	<b>290.000.000,00</b>	<b>301.600.000,00</b>	<b>591.600.000,00</b>		



Governo do Estado de Mato Grosso do Sul  
 Secretaria de Estado de Fazenda  
 Superintendência de Orçamento  
 Demonstrativo do Detalhamento da Despesa por Órgão



Sistema de Planejamento e Finanças

R\$

PPA: 2016/2019- SEGUNDA REVISÃO	Tipo de Programa: Temático, Gestão e Manutenção	Data de Emissão: 20/12/2017 11:46:05	Recursos de Todas as Fontes R\$
---------------------------------	---	--------------------------------------	---------------------------------

Esfera: 10 - Fiscal 20 - Seguridade 30 - Investimento

<b>Unidade Orçamentária:</b> 3101 - TRIBUNAL DE CONTAS	<b>Esfera:</b> Orçamento Fiscal
--	---------------------------------

<b>Programa:</b> 0002 - FISCALIZAÇÃO FINANCEIRA E ORÇAMENTÁRIA
--

**Ação:**  
 2011 - Controle Interno/Externo da Execução Financeira/Orçamentária

Naturezas	Valor 2018	Valor 2019	Valor Total
Despesa Corrente	213.860.000,00	222.415.000,00	436.275.000,00
Despesa de Capital	61.135.000,00	63.580.000,00	124.715.000,00
<b>Valor Global (R\$)</b>	<b>274.995.000,00</b>	<b>285.995.000,00</b>	<b>560.990.000,00</b>



Governo do Estado de Mato Grosso do Sul  
 Secretaria de Estado de Fazenda  
 Superintendência de Orçamento  
 Demonstrativo do Detalhamento da Despesa por Órgão



R\$

PPA: 2016/2019- SEGUNDA REVISÃO	Tipo de Programa: Temático, Gestão e Manutenção	Data de Emissão: 20/12/2017 11:46:05	Recursos de Todas as Fontes R\$
---------------------------------	---	--------------------------------------	---------------------------------

Esfera: 10 - Fiscal 20 - Seguridade 30 - Investimento

<b>Unidade Orçamentária:</b> 3901 - FUNDO ESPECIAL DE DESENVOLVIMENTO, MODERNIZAÇÃO E APERFEIÇOAMENTO DO TRIBUNAL DE CONTAS DE MS	<b>Esfera:</b> Orçamento Fiscal
---	---------------------------------

<b>Programa:</b> 0002 - FISCALIZAÇÃO FINANCEIRA E ORÇAMENTÁRIA
--

**Ação:**  
 2031 - Desenvolvimento, modernização e aperfeiçoamento do Tribunal de Contas

Naturezas	Valor 2018	Valor 2019	Valor Total
Despesa Corrente	904.000,00	974.000,00	1.878.000,00
Despesa de Capital	451.000,00	501.000,00	952.000,00
<b>Valor Global (R\$)</b>	<b>1.355.000,00</b>	<b>1.475.000,00</b>	<b>2.830.000,00</b>



Governo do Estado de Mato Grosso do Sul  
 Secretaria de Estado de Fazenda  
 Superintendência de Orçamento  
 Demonstrativo do Detalhamento da Despesa por Órgão



Sistema de Planejamento e Finanças

R\$

PPA: 2016/2019- SEGUNDA REVISÃO	Tipo de Programa: Temático, Gestão e Manutenção		Data de Emissão: 20/12/2017 11:46:05	Recursos de Todas as Fontes R\$
Esfera: 10 - Fiscal 20 - Seguridade 30 - Investimento				
<b>Unidade Orçamentária:</b>	5101 - TRIBUNAL DE JUSTIÇA		<b>Esfera:</b>	Orçamento Fiscal
<b>Programa:</b>	0003 - GESTÃO DA PRESTAÇÃO JURISDICIONAL			
<b>Ação:</b>				
2043 - Gestão de Pessoal e Encargos				
<b>Naturezas</b>	<b>Valor 2018</b>	<b>Valor 2019</b>	<b>Valor Total</b>	
Despesa Corrente	876.868.000,00	868.782.700,00	1.745.650.700,00	
Despesa de Capital	0,00	0,00	0,00	
<b>Valor Global (R\$)</b>	<b>876.868.000,00</b>	<b>868.782.700,00</b>	<b>1.745.650.700,00</b>	



Governo do Estado de Mato Grosso do Sul  
Secretaria de Estado de Fazenda  
Superintendência de Orçamento  
Demonstrativo do Detalhamento da Despesa por Órgão



R\$

PPA: 2016/2019- SEGUNDA REVISÃO	Tipo de Programa: Temático, Gestão e Manutenção		Data de Emissão: 20/12/2017 11:46:05	Recursos de Todas as Fontes R\$
Esfera: 10 - Fiscal 20 - Seguridade 30 - Investimento				
<b>Unidade Orçamentária:</b>	5901 - FUNDO ESPECIAL PARA INSTALAÇÃO, DESENVOLVIMENTO E APERFEIÇOAMENTO DAS ATIVIDADES DOS JUIZADOS ESPECIAIS			<b>Esfera:</b> Orçamento Fiscal
<b>Programa:</b>	0003 - GESTÃO DA PRESTAÇÃO JURISDICIONAL			
<b>Ação:</b>				
1057 - Gestão e operacionalização do Plano Estratégico do PJMS				
<b>Naturezas</b>	<b>Valor 2018</b>	<b>Valor 2019</b>	<b>Valor Total</b>	
Despesa Corrente	1.769.000,00	1.839.700,00	3.608.700,00	
Despesa de Capital	5.192.400,00	1.292.100,00	6.484.500,00	
<b>Valor Global (R\$)</b>	<b>6.961.400,00</b>	<b>3.131.800,00</b>	<b>10.093.200,00</b>	
<b>Ação:</b>				
2047 - Formação e aperfeiçoamento de pessoal e magistrados				
<b>Naturezas</b>	<b>Valor 2018</b>	<b>Valor 2019</b>	<b>Valor Total</b>	
Despesa Corrente	4.032.700,00	4.194.000,00	8.226.700,00	
Despesa de Capital	0,00	0,00	0,00	
<b>Valor Global (R\$)</b>	<b>4.032.700,00</b>	<b>4.194.000,00</b>	<b>8.226.700,00</b>	
<b>Ação:</b>				
2044 - Gestão e operacionalização das atividades administrativas e jurisdicionais do PJMS				
<b>Naturezas</b>	<b>Valor 2018</b>	<b>Valor 2019</b>	<b>Valor Total</b>	
Despesa Corrente	100.546.800,00	108.676.700,00	209.223.500,00	
Despesa de Capital	5.271.000,00	5.481.900,00	10.752.900,00	
<b>Valor Global (R\$)</b>	<b>105.817.800,00</b>	<b>114.158.600,00</b>	<b>219.976.400,00</b>	



Governo do Estado de Mato Grosso do Sul  
 Secretaria de Estado de Fazenda  
 Superintendência de Orçamento  
 Demonstrativo do Detalhamento da Despesa por Órgão



R\$

PPA: 2016/2019- SEGUNDA REVISÃO	Tipo de Programa: Temático, Gestão e Manutenção		Data de Emissão: 20/12/2017 11:46:05	Recursos de Todas as Fontes R\$
Esfera: 10 - Fiscal 20 - Seguridade 30 - Investimento				
<b>Ação:</b>				
2045 - Modernização e aprimoramento em tecnologias da informação				
<b>Naturezas</b>	<b>Valor 2018</b>	<b>Valor 2019</b>	<b>Valor Total</b>	
Despesa Corrente	29.298.700,00	30.470.700,00	59.769.400,00	
Despesa de Capital	701.300,00	729.300,00	1.430.600,00	
<b>Valor Global (R\$)</b>	<b>30.000.000,00</b>	<b>31.200.000,00</b>	<b>61.200.000,00</b>	
<b>Ação:</b>				
2046 - Gestão institucional e comunicação social				
<b>Naturezas</b>	<b>Valor 2018</b>	<b>Valor 2019</b>	<b>Valor Total</b>	
Despesa Corrente	3.158.100,00	3.284.400,00	6.442.500,00	
Despesa de Capital	30.000,00	31.200,00	61.200,00	
<b>Valor Global (R\$)</b>	<b>3.188.100,00</b>	<b>3.315.600,00</b>	<b>6.503.700,00</b>	



Governo do Estado de Mato Grosso do Sul  
 Secretaria de Estado de Fazenda  
 Superintendência de Orçamento  
 Demonstrativo do Detalhamento da Despesa por Órgão



R\$

PPA: 2016/2019- SEGUNDA REVISÃO | Tipo de Programa: Temático, Gestão e Manutenção | Data de Emissão: 20/12/2017 11:46:05 | Recursos de Todas as Fontes R\$

Esfera: 10 - Fiscal 20 - Seguridade 30 - Investimento

**Unidade Orçamentária:** 7101 - PROCURADORIA GERAL DA JUSTIÇA **Esfera:** Orçamento Fiscal

**Programa:** 0004 - PROMOÇÃO E DEFESA DOS DIREITOS CONSTITUCIONAIS

**Ação:**  
2062 - Promoção da Justiça Social

Naturezas	Valor 2018	Valor 2019	Valor Total
Despesa Corrente	403.139.600,00	419.265.200,00	822.404.800,00
Despesa de Capital	2.560.400,00	2.662.800,00	5.223.200,00
<b>Valor Global (R\$)</b>	<b>405.700.000,00</b>	<b>421.928.000,00</b>	<b>827.628.000,00</b>

**Ação:**  
2061 - Infraestrutura no âmbito do MPE

Naturezas	Valor 2018	Valor 2019	Valor Total
Despesa Corrente	0,00	0,00	0,00
Despesa de Capital	100.000,00	104.000,00	204.000,00
<b>Valor Global (R\$)</b>	<b>100.000,00</b>	<b>104.000,00</b>	<b>204.000,00</b>



Governo do Estado de Mato Grosso do Sul  
Secretaria de Estado de Fazenda  
Superintendência de Orçamento  
Demonstrativo do Detalhamento da Despesa por Órgão



R\$

PPA: 2016/2019- SEGUNDA REVISÃO	Tipo de Programa: Temático, Gestão e Manutenção		Data de Emissão: 20/12/2017 11:46:05	Recursos de Todas as Fontes R\$
Esfera: 10 - Fiscal 20 - Seguridade 30 - Investimento				
<b>Unidade Orçamentária:</b>	7901 - FUNDO ESPECIAL DE APOIO E DESENVOLVIMENTO DO MINISTÉRIO PÚBLICO		<b>Esfera:</b>	Orçamento Fiscal
<b>Programa:</b>	0005 - APOIO E DESENVOLVIMENTO DO MINISTÉRIO PÚBLICO			
<b>Ação:</b>				
2071 - Modernização administrativa do Ministério Público				
<b>Naturezas</b>	<b>Valor 2018</b>	<b>Valor 2019</b>	<b>Valor Total</b>	
Despesa Corrente	4.351.000,00	4.796.000,00	9.147.000,00	
Despesa de Capital	8.225.000,00	9.063.500,00	17.288.500,00	
<b>Valor Global (R\$)</b>	<b>12.576.000,00</b>	<b>13.859.500,00</b>	<b>26.435.500,00</b>	
<b>Ação:</b>				
2072 - Infraestrutura do MPMS				
<b>Naturezas</b>	<b>Valor 2018</b>	<b>Valor 2019</b>	<b>Valor Total</b>	
Despesa Corrente	0,00	0,00	0,00	
Despesa de Capital	22.114.000,00	24.371.400,00	46.485.400,00	
<b>Valor Global (R\$)</b>	<b>22.114.000,00</b>	<b>24.371.400,00</b>	<b>46.485.400,00</b>	





Governo do Estado de Mato Grosso do Sul  
 Secretaria de Estado de Fazenda  
 Superintendência de Orçamento  
 Demonstrativo do Detalhamento da Despesa por Órgão



Sistema de Planejamento e Finanças

R\$

PPA: 2016/2019- SEGUNDA REVISÃO | Tipo de Programa: Temático, Gestão e Manutenção | Data de Emissão: 20/12/2017 11:46:05 | Recursos de Todas as Fontes R\$

Esfera: 10 - Fiscal 20 - Seguridade 30 - Investimento

**Unidade Orçamentária:** 7902 - FUNDO ESPECIAL DE EXECUÇÃO DE PROGRAMAS DE COMBATE AS DROGAS NO ÂMBITO DO MINISTÉRIO PÚBLICO **Esfera:** Orçamento Fiscal

**Programa:** 0006 - COMBATE ÀS DROGAS NO ÂMBITO DO MINISTÉRIO PÚBLICO

**Ação:**

2081 - Implantação e execução de programas de combate às drogas

Naturezas	Valor 2018	Valor 2019	Valor Total
Despesa Corrente	25.000,00	27.300,00	52.300,00
Despesa de Capital	200.000,00	218.000,00	418.000,00
<b>Valor Global (R\$)</b>	<b>225.000,00</b>	<b>245.300,00</b>	<b>470.300,00</b>



Governo do Estado de Mato Grosso do Sul  
 Secretaria de Estado de Fazenda  
 Superintendência de Orçamento  
 Demonstrativo do Detalhamento da Despesa por Órgão



Sistema de Planejamento e Finanças

R\$

PPA: 2016/2019- SEGUNDA REVISÃO | Tipo de Programa: Temático, Gestão e Manutenção | Data de Emissão: 20/12/2017 11:46:05 | Recursos de Todas as Fontes R\$

Esfera: 10 - Fiscal 20 - Seguridade 30 - Investimento

**Unidade Orçamentária:** 11101 - SECRETARIA DE ESTADO DE FAZENDA **Esfera:** Orçamento Fiscal

**Programa:** 0043 - PROGRAMA DE GESTÃO E MANUTENÇÃO DA SEFAZ E VINCULADAS

**Ação:**  
 2226 - Atividades Administrativas da SEFAZ

Naturezas	Valor 2018	Valor 2019	Valor Total
Despesa Corrente	729.670.400,00	758.857.100,00	1.488.527.500,00
Despesa de Capital	60.000,00	62.400,00	122.400,00
<b>Valor Global (R\$)</b>	<b>729.730.400,00</b>	<b>758.919.500,00</b>	<b>1.488.649.900,00</b>



Governo do Estado de Mato Grosso do Sul  
 Secretaria de Estado de Fazenda  
 Superintendência de Orçamento  
 Demonstrativo do Detalhamento da Despesa por Órgão



R\$

PPA: 2016/2019- SEGUNDA REVISÃO	Tipo de Programa: Temático, Gestão e Manutenção		Data de Emissão: 20/12/2017 11:46:05	Recursos de Todas as Fontes R\$
Esfera: 10 - Fiscal 20 - Seguridade 30 - Investimento				
<b>Unidade Orçamentária:</b>	11901 - FUNDO ESPECIAL DE DESENVOLVIMENTO E APERFEIÇOAMENTO DAS ATIVIDADES FAZENDÁRIAS		<b>Esfera:</b>	Orçamento Fiscal
<b>Programa:</b>	0043 - PROGRAMA DE GESTÃO E MANUTENÇÃO DA SEFAZ E VINCULADAS			
<b>Ação:</b>				
2242 - Desenvolvimento Técnico e Operacional do Sistema de Arrecadação				
<b>Naturezas</b>	<b>Valor 2018</b>	<b>Valor 2019</b>	<b>Valor Total</b>	
Despesa Corrente	36.766.800,00	38.605.100,00	75.371.900,00	
Despesa de Capital	1.033.200,00	1.084.900,00	2.118.100,00	
<b>Valor Global (R\$)</b>	<b>37.800.000,00</b>	<b>39.690.000,00</b>	<b>77.490.000,00</b>	



Governo do Estado de Mato Grosso do Sul  
 Secretaria de Estado de Fazenda  
 Superintendência de Orçamento  
 Demonstrativo do Detalhamento da Despesa por Órgão



Sistema de Planejamento e Finanças

R\$

PPA: 2016/2019- SEGUNDA REVISÃO | Tipo de Programa: Temático, Gestão e Manutenção | Data de Emissão: 20/12/2017 11:46:05 | Recursos de Todas as Fontes R\$

Esfera: 10 - Fiscal 20 - Seguridade 30 - Investimento

**Unidade Orçamentária:** 11903 - FUNDO DE PROVISÃO DE RECURSOS **Esfera:** Orçamento Fiscal

**Programa:** 0043 - PROGRAMA DE GESTÃO E MANUTENÇÃO DA SEFAZ E VINCULADAS

**Ação:**

2261 - Provisão dos Serviços Públicos da Administração Indireta

Naturezas	Valor 2018	Valor 2019	Valor Total
Despesa Corrente	52.180.000,00	150.000.000,00	202.180.000,00
Despesa de Capital	2.000.000,00	2.296.400,00	4.296.400,00
<b>Valor Global (R\$)</b>	<b>54.180.000,00</b>	<b>152.296.400,00</b>	<b>206.476.400,00</b>



Governo do Estado de Mato Grosso do Sul  
 Secretaria de Estado de Fazenda  
 Superintendência de Orçamento  
 Demonstrativo do Detalhamento da Despesa por Órgão



Sistema de Planejamento e Finanças

R\$

PPA: 2016/2019- SEGUNDA REVISÃO	Tipo de Programa: Temático, Gestão e Manutenção		Data de Emissão: 20/12/2017 11:46:05	Recursos de Todas as Fontes R\$
Esfera: 10 - Fiscal 20 - Seguridade 30 - Investimento				
<b>Unidade Orçamentária:</b>	11904 - FUNDO DE APOIO AO DESENVOLVIMENTO ECONÔMICO E DE EQUILÍBRIO FISCAL DO ESTADO		<b>Esfera:</b>	Orçamento Fiscal
<b>Programa:</b>	0043 - PROGRAMA DE GESTÃO E MANUTENÇÃO DA SEFAZ E VINCULADAS			
<b>Ação:</b>				
8010 - Manutenção e operacionalização do FADEFE				
<b>Naturezas</b>	<b>Valor 2018</b>	<b>Valor 2019</b>	<b>Valor Total</b>	
Despesa Corrente	6.287.400,00	6.561.100,00	12.848.500,00	
Despesa de Capital	14.395.600,00	15.021.700,00	29.417.300,00	
<b>Valor Global (R\$)</b>	<b>20.683.000,00</b>	<b>21.582.800,00</b>	<b>42.265.800,00</b>	



Governo do Estado de Mato Grosso do Sul  
 Secretaria de Estado de Fazenda  
 Superintendência de Orçamento  
 Demonstrativo do Detalhamento da Despesa por Órgão



R\$

PPA: 2016/2019- SEGUNDA REVISÃO | Tipo de Programa: Temático, Gestão e Manutenção | Data de Emissão: 20/12/2017 11:46:05 | Recursos de Todas as Fontes R\$

Esfera: 10 - Fiscal 20 - Seguridade 30 - Investimento

**Unidade Orçamentária:** 15101 - PROCURADORIA-GERAL DO ESTADO **Esfera:** Orçamento Fiscal

**Programa:** 0024 - REPRESENTAÇÃO JUDICIAL E EXTRAJUDICIAL DO ESTADO

**Ação:**  
2341 - Representação Judicial, Extrajudicial, Administrativa e Consultoria

Naturezas	Valor 2018	Valor 2019	Valor Total
Despesa Corrente	75.969.100,00	79.007.800,00	154.976.900,00
Despesa de Capital	0,00	0,00	0,00
<b>Valor Global (R\$)</b>	<b>75.969.100,00</b>	<b>79.007.800,00</b>	<b>154.976.900,00</b>

**Ação:**  
2342 - Modernização da Procuradoria Geral do Estado - PGE

Naturezas	Valor 2018	Valor 2019	Valor Total
Despesa Corrente	1.680.100,00	1.747.400,00	3.427.500,00
Despesa de Capital	0,00	0,00	0,00
<b>Valor Global (R\$)</b>	<b>1.680.100,00</b>	<b>1.747.400,00</b>	<b>3.427.500,00</b>



Governo do Estado de Mato Grosso do Sul  
Secretaria de Estado de Fazenda  
Superintendência de Orçamento  
Demonstrativo do Detalhamento da Despesa por Órgão



R\$

PPA: 2016/2019- SEGUNDA REVISÃO	Tipo de Programa: Temático, Gestão e Manutenção		Data de Emissão: 20/12/2017 11:46:05	Recursos de Todas as Fontes R\$
Esfera: 10 - Fiscal 20 - Seguridade 30 - Investimento				
<b>Unidade Orçamentária:</b>	15901 - FUNDO ESPECIAL DA PROCURADORIA GERAL DO ESTADO		<b>Esfera:</b>	Orçamento Fiscal
<b>Programa:</b>	0025 - APRIMORAMENTO PROFISSIONAL DOS PROCURADORES E APOIO ÀS ATIVIDADES DA ESAP			
<b>Ação:</b> 2351 - Aprimoramento dos procuradores do Estado				
<b>Naturezas</b>	<b>Valor 2018</b>	<b>Valor 2019</b>	<b>Valor Total</b>	
Despesa Corrente	5.180.000,00	5.388.400,00	10.568.400,00	
Despesa de Capital	30.000,00	30.000,00	60.000,00	
<b>Valor Global (R\$)</b>	<b>5.210.000,00</b>	<b>5.418.400,00</b>	<b>10.628.400,00</b>	
<b>Programa:</b>	0067 - APOIO ÀS ATIVIDADES DA PGE			
<b>Ação:</b> 2352 - Aperfeiçoamento e desenvolvimento das atividades da PGE				
<b>Naturezas</b>	<b>Valor 2018</b>	<b>Valor 2019</b>	<b>Valor Total</b>	
Despesa Corrente	2.080.000,00	2.251.200,00	4.331.200,00	
Despesa de Capital	8.239.000,00	8.535.000,00	16.774.000,00	
<b>Valor Global (R\$)</b>	<b>10.319.000,00</b>	<b>10.786.200,00</b>	<b>21.105.200,00</b>	



Governo do Estado de Mato Grosso do Sul  
 Secretaria de Estado de Fazenda  
 Superintendência de Orçamento  
 Demonstrativo do Detalhamento da Despesa por Órgão



Sistema de Planejamento e Finanças

R\$

PPA: 2016/2019- SEGUNDA REVISÃO | Tipo de Programa: Temático, Gestão e Manutenção | Data de Emissão: 20/12/2017 11:46:05 | Recursos de Todas as Fontes R\$

Esfera: 10 - Fiscal 20 - Seguridade 30 - Investimento

**Unidade Orçamentária:** 27101 - SECRETARIA DE ESTADO DE SAÚDE

**Esfera:** Orçamento da Seguridade Social

**Programa:** 0053 - PROGRAMA DE GESTÃO E MANUTENÇÃO DA SES E VINCULADAS

**Ação:**

2653 - Manutenção e Operacionalização da SES

Naturezas	Valor 2018	Valor 2019	Valor Total
Despesa Corrente	500,00	500,00	1.000,00
Despesa de Capital	500,00	400,00	900,00
<b>Valor Global (R\$)</b>	<b>1.000,00</b>	<b>900,00</b>	<b>1.900,00</b>





Governo do Estado de Mato Grosso do Sul  
 Secretaria de Estado de Fazenda  
 Superintendência de Orçamento  
 Demonstrativo do Detalhamento da Despesa por Órgão



R\$

PPA: 2016/2019- SEGUNDA REVISÃO	Tipo de Programa: Temático, Gestão e Manutenção		Data de Emissão: 20/12/2017 11:46:05	Recursos de Todas as Fontes R\$
Esfera: 10 - Fiscal 20 - Seguridade 30 - Investimento				
<b>Unidade Orçamentária:</b>	27201 - FUNDAÇÃO SERVIÇOS DE SAÚDE DE MS		<b>Esfera:</b>	Orçamento da Seguridade Social
<b>Programa:</b>	0053 - PROGRAMA DE GESTÃO E MANUTENÇÃO DA SES E VINCULADAS			
<b>Ação:</b>				
2643 - Qualidade para Saúde				
<b>Naturezas</b>	<b>Valor 2018</b>	<b>Valor 2019</b>	<b>Valor Total</b>	
Despesa Corrente	1.400.000,00	1.600.000,00	3.000.000,00	
Despesa de Capital	0,00	0,00	0,00	
<b>Valor Global (R\$)</b>	<b>1.400.000,00</b>	<b>1.600.000,00</b>	<b>3.000.000,00</b>	



Governo do Estado de Mato Grosso do Sul  
 Secretaria de Estado de Fazenda  
 Superintendência de Orçamento  
 Demonstrativo do Detalhamento da Despesa por Órgão



R\$

PPA: 2016/2019- SEGUNDA REVISÃO	Tipo de Programa: Temático, Gestão e Manutenção	Data de Emissão: 20/12/2017 11:46:05	Recursos de Todas as Fontes R\$
Esfera: 10 - Fiscal 20 - Seguridade 30 - Investimento			

<b>Unidade Orçamentária:</b> 27901 - FUNDO ESPECIAL DE SAÚDE DE MS	<b>Esfera:</b> Orçamento da Seguridade Social
<b>Programa:</b> 0053 - PROGRAMA DE GESTÃO E MANUTENÇÃO DA SES E VINCULADAS	

**Ação:**  
 2965 - Gestão e Manutenção do Fundo Estadual de Saúde

Naturezas	Valor 2018	Valor 2019	Valor Total
Despesa Corrente	207.467.500,00	214.306.200,00	421.773.700,00
Despesa de Capital	100,00	100,00	200,00
<b>Valor Global (R\$)</b>	<b>207.467.600,00</b>	<b>214.306.300,00</b>	<b>421.773.900,00</b>

**Ação:**  
 8328 - Gestão e Manutenção do Hospital Regional de Mato Grosso do Sul

Naturezas	Valor 2018	Valor 2019	Valor Total
Despesa Corrente	243.994.000,00	244.000.000,00	487.994.000,00
Despesa de Capital	2.006.000,00	4.000.000,00	6.006.000,00
<b>Valor Global (R\$)</b>	<b>246.000.000,00</b>	<b>248.000.000,00</b>	<b>494.000.000,00</b>



Governo do Estado de Mato Grosso do Sul  
 Secretaria de Estado de Fazenda  
 Superintendência de Orçamento  
 Demonstrativo do Detalhamento da Despesa por Órgão



R\$

PPA: 2016/2019- SEGUNDA REVISÃO	Tipo de Programa: Temático, Gestão e Manutenção		Data de Emissão: 20/12/2017 11:46:05	Recursos de Todas as Fontes R\$
Esfera: 10 - Fiscal 20 - Seguridade 30 - Investimento				
<b>Unidade Orçamentária:</b>	29101 - SECRETARIA DE ESTADO DE EDUCAÇÃO		<b>Esfera:</b>	Orçamento Fiscal
<b>Programa:</b>	0046 - PROGRAMA DE GESTÃO E MANUTENÇÃO DA SED E VINCULADAS			
<b>Ação:</b>				
2709 - Manutenção e Operacionalização da SED				
<b>Naturezas</b>	<b>Valor 2018</b>	<b>Valor 2019</b>	<b>Valor Total</b>	
Despesa Corrente	1.309.958.100,00	1.408.936.100,00	2.718.894.200,00	
Despesa de Capital	2.370.000,00	2.500.400,00	4.870.400,00	
<b>Valor Global (R\$)</b>	<b>1.312.328.100,00</b>	<b>1.411.436.500,00</b>	<b>2.723.764.600,00</b>	



Governo do Estado de Mato Grosso do Sul  
 Secretaria de Estado de Fazenda  
 Superintendência de Orçamento  
 Demonstrativo do Detalhamento da Despesa por Órgão



Sistema de Planejamento e Finanças

R\$

PPA: 2016/2019- SEGUNDA REVISÃO | Tipo de Programa: Temático, Gestão e Manutenção | Data de Emissão: 20/12/2017 11:46:05 | Recursos de Todas as Fontes R\$

Esfera: 10 - Fiscal 20 - Seguridade 30 - Investimento

**Unidade Orçamentária:** 29204 - FUNDAÇÃO UNIVERSIDADE ESTADUAL DE MATO GROSSO DO SUL

**Esfera:** Orçamento Fiscal

**Programa:** 0046 - PROGRAMA DE GESTÃO E MANUTENÇÃO DA SED E VINCULADAS

**Ação:**

2905 - Manutenção e Operacionalização da UEMS

Naturezas	Valor 2018	Valor 2019	Valor Total
Despesa Corrente	185.400.900,00	185.966.100,00	371.367.000,00
Despesa de Capital	0,00	0,00	0,00
<b>Valor Global (R\$)</b>	<b>185.400.900,00</b>	<b>185.966.100,00</b>	<b>371.367.000,00</b>



Governo do Estado de Mato Grosso do Sul  
 Secretaria de Estado de Fazenda  
 Superintendência de Orçamento  
 Demonstrativo do Detalhamento da Despesa por Órgão



R\$

PPA: 2016/2019- SEGUNDA REVISÃO	Tipo de Programa: Temático, Gestão e Manutenção		Data de Emissão: 20/12/2017 11:46:05	Recursos de Todas as Fontes R\$
Esfera: 10 - Fiscal 20 - Seguridade 30 - Investimento				
<b>Unidade Orçamentária:</b>	31101 - SECRETARIA DE ESTADO DE JUSTIÇA E SEGURANÇA PÚBLICA			<b>Esfera:</b> Orçamento Fiscal
<b>Programa:</b>	0044 - PROGRAMA DE GESTÃO E MANUTENÇÃO DA SEJUSP E VINCULADAS			
<b>Ação:</b>				
2721 - Manutenção e Operacionalização da SEJUSP.				
<b>Naturezas</b>	<b>Valor 2018</b>	<b>Valor 2019</b>	<b>Valor Total</b>	
Despesa Corrente	1.207.935.400,00	1.256.256.000,00	2.464.191.400,00	
Despesa de Capital	0,00	0,00	0,00	
<b>Valor Global (R\$)</b>	<b>1.207.935.400,00</b>	<b>1.256.256.000,00</b>	<b>2.464.191.400,00</b>	



Governo do Estado de Mato Grosso do Sul  
 Secretaria de Estado de Fazenda  
 Superintendência de Orçamento  
 Demonstrativo do Detalhamento da Despesa por Órgão



Sistema de Planejamento e Finanças

R\$

PPA: 2016/2019- SEGUNDA REVISÃO	Tipo de Programa: Temático, Gestão e Manutenção	Data de Emissão: 20/12/2017 11:46:05	Recursos de Todas as Fontes R\$
---------------------------------	---	--------------------------------------	---------------------------------

Esfera: 10 - Fiscal 20 - Seguridade 30 - Investimento

<b>Unidade Orçamentária:</b> 31201 - DEPARTAMENTO ESTADUAL DE TRÂNSITO DE MS	<b>Esfera:</b> Orçamento Fiscal
--	---------------------------------

<b>Programa:</b> 0044 - PROGRAMA DE GESTÃO E MANUTENÇÃO DA SEJUSP E VINCULADAS
--

**Ação:**  
 2740 - Manutenção e Operacionalização do DETRAN

Naturezas	Valor 2018	Valor 2019	Valor Total
Despesa Corrente	279.109.400,00	291.250.000,00	570.359.400,00
Despesa de Capital	8.400,00	8.900,00	17.300,00
<b>Valor Global (R\$)</b>	<b>279.117.800,00</b>	<b>291.258.900,00</b>	<b>570.376.700,00</b>



Governo do Estado de Mato Grosso do Sul  
 Secretaria de Estado de Fazenda  
 Superintendência de Orçamento  
 Demonstrativo do Detalhamento da Despesa por Órgão



R\$

PPA: 2016/2019- SEGUNDA REVISÃO	Tipo de Programa: Temático, Gestão e Manutenção		Data de Emissão: 20/12/2017 11:46:05	Recursos de Todas as Fontes R\$
Esfera: 10 - Fiscal 20 - Seguridade 30 - Investimento				
<b>Unidade Orçamentária:</b>	31202 - AGÊNCIA ESTADUAL DE ADMINISTRAÇÃO DO SISTEMA PENITENCIÁRIO		<b>Esfera:</b>	Orçamento Fiscal
<b>Programa:</b>	0044 - PROGRAMA DE GESTÃO E MANUTENÇÃO DA SEJUSP E VINCULADAS			
<b>Ação:</b>				
2744 - Manutenção e Operacionalização da AGEPEN				
<b>Naturezas</b>	<b>Valor 2018</b>	<b>Valor 2019</b>	<b>Valor Total</b>	
Despesa Corrente	344.172.500,00	357.939.400,00	702.111.900,00	
Despesa de Capital	0,00	0,00	0,00	
<b>Valor Global (R\$)</b>	<b>344.172.500,00</b>	<b>357.939.400,00</b>	<b>702.111.900,00</b>	



Governo do Estado de Mato Grosso do Sul  
 Secretaria de Estado de Fazenda  
 Superintendência de Orçamento  
 Demonstrativo do Detalhamento da Despesa por Órgão



Sistema de Planejamento e Finanças

R\$

PPA: 2016/2019- SEGUNDA REVISÃO | Tipo de Programa: Temático, Gestão e Manutenção | Data de Emissão: 20/12/2017 11:46:05 | Recursos de Todas as Fontes R\$

Esfera: 10 - Fiscal 20 - Seguridade 30 - Investimento

**Unidade Orçamentária:** 31901 - FUNDO ESPECIAL DE REEQUIPAMENTO DA SECRETARIA DE ESTADO DE JUSTIÇA E SEGURANÇA PÚBLICA DE MATO GROSSO **Esfera:** Orçamento Fiscal

**Programa:** 0044 - PROGRAMA DE GESTÃO E MANUTENÇÃO DA SEJUSP E VINCULADAS

**Ação:**

2271 - Operacionalização e Gestão do FUNRESP

Naturezas	Valor 2018	Valor 2019	Valor Total
Despesa Corrente	77.944.400,00	81.335.200,00	159.279.600,00
Despesa de Capital	0,00	0,00	0,00
<b>Valor Global (R\$)</b>	<b>77.944.400,00</b>	<b>81.335.200,00</b>	<b>159.279.600,00</b>





Governo do Estado de Mato Grosso do Sul  
 Secretaria de Estado de Fazenda  
 Superintendência de Orçamento  
 Demonstrativo do Detalhamento da Despesa por Órgão



R\$

PPA: 2016/2019- SEGUNDA REVISÃO	Tipo de Programa: Temático, Gestão e Manutenção		Data de Emissão: 20/12/2017 11:46:05	Recursos de Todas as Fontes R\$
Esfera: 10 - Fiscal 20 - Seguridade 30 - Investimento				
<b>Unidade Orçamentária:</b>	31902 - FUNDO ESTADUAL DE PREVENÇÃO, FISCALIZAÇÃO E REPRESSÃO DE ENTORPECENTES			<b>Esfera:</b> Orçamento Fiscal
<b>Programa:</b>	0044 - PROGRAMA DE GESTÃO E MANUTENÇÃO DA SEJUSP E VINCULADAS			
<b>Ação:</b>				
2281 - Operacionalização e Gestão do FEPREN				
<b>Naturezas</b>	<b>Valor 2018</b>	<b>Valor 2019</b>	<b>Valor Total</b>	
Despesa Corrente	500,00	600,00	1.100,00	
Despesa de Capital	0,00	0,00	0,00	
<b>Valor Global (R\$)</b>	<b>500,00</b>	<b>600,00</b>	<b>1.100,00</b>	



Governo do Estado de Mato Grosso do Sul  
 Secretaria de Estado de Fazenda  
 Superintendência de Orçamento  
 Demonstrativo do Detalhamento da Despesa por Órgão



R\$

PPA: 2016/2019- SEGUNDA REVISÃO	Tipo de Programa: Temático, Gestão e Manutenção		Data de Emissão: 20/12/2017 11:46:05	Recursos de Todas as Fontes R\$
Esfera: 10 - Fiscal 20 - Seguridade 30 - Investimento				
<b>Unidade Orçamentária:</b>	31903 - FUNDO PENITENCIÁRIO DO ESTADO DE MATO GROSSO DO SUL		<b>Esfera:</b>	Orçamento Fiscal
<b>Programa:</b>	0044 - PROGRAMA DE GESTÃO E MANUTENÇÃO DA SEJUSP E VINCULADAS			
<b>Ação:</b>				
2291 - Operacionalização e Gestão do FUNPES				
<b>Naturezas</b>	<b>Valor 2018</b>	<b>Valor 2019</b>	<b>Valor Total</b>	
Despesa Corrente	6.808.900,00	7.105.200,00	13.914.100,00	
Despesa de Capital	55.061.400,00	57.456.700,00	112.518.100,00	
<b>Valor Global (R\$)</b>	<b>61.870.300,00</b>	<b>64.561.900,00</b>	<b>126.432.200,00</b>	



Governo do Estado de Mato Grosso do Sul  
 Secretaria de Estado de Fazenda  
 Superintendência de Orçamento  
 Demonstrativo do Detalhamento da Despesa por Órgão



R\$

PPA: 2016/2019- SEGUNDA REVISÃO	Tipo de Programa: Temático, Gestão e Manutenção		Data de Emissão: 20/12/2017 11:46:05	Recursos de Todas as Fontes R\$
Esfera: 10 - Fiscal 20 - Seguridade 30 - Investimento				
<b>Unidade Orçamentária:</b>	33101 - DEFENSORIA PÚBLICA DO ESTADO		<b>Esfera:</b>	Orçamento Fiscal
<b>Programa:</b>	0007 - ASSISTÊNCIA JURÍDICA NA ÁREA CÍVEL E CRIMINAL			
<b>Ação:</b>				
2881 - Modernização e gestão da Defensoria Pública de MS				
<b>Naturezas</b>	<b>Valor 2018</b>	<b>Valor 2019</b>	<b>Valor Total</b>	
Despesa Corrente	184.900.000,00	192.296.000,00	377.196.000,00	
Despesa de Capital	100.000,00	104.000,00	204.000,00	
<b>Valor Global (R\$)</b>	<b>185.000.000,00</b>	<b>192.400.000,00</b>	<b>377.400.000,00</b>	



Governo do Estado de Mato Grosso do Sul  
 Secretaria de Estado de Fazenda  
 Superintendência de Orçamento  
 Demonstrativo do Detalhamento da Despesa por Órgão



R\$

PPA: 2016/2019- SEGUNDA REVISÃO	Tipo de Programa: Temático, Gestão e Manutenção	Data de Emissão: 20/12/2017 11:46:05	Recursos de Todas as Fontes R\$
---------------------------------	---	--------------------------------------	---------------------------------

Esfera: 10 - Fiscal 20 - Seguridade 30 - Investimento

<b>Unidade Orçamentária:</b> 33901 - FUNDO ESPECIAL PARA O APERFEIÇOAMENTO E O DESENVOLVIMENTO DAS ATIVIDADES DA DEFENSORIA PÚBLICA	<b>Esfera:</b> Orçamento Fiscal
---	---------------------------------

<b>Programa:</b> 0007 - ASSISTÊNCIA JURÍDICA NA ÁREA CÍVEL E CRIMINAL
---

**Ação:**  
 2894 - Modernização e Gestão do Fundo da Defensoria Pública

Naturezas	Valor 2018	Valor 2019	Valor Total
Despesa Corrente	14.630.700,00	15.404.300,00	30.035.000,00
Despesa de Capital	4.260.000,00	4.430.400,00	8.690.400,00
<b>Valor Global (R\$)</b>	<b>18.890.700,00</b>	<b>19.834.700,00</b>	<b>38.725.400,00</b>

**Ação:**  
 2895 - Promoção do Aprimoramento Profissional dos Defensores Públicos, Servidores e Sociedade Sul Matogrossense

Naturezas	Valor 2018	Valor 2019	Valor Total
Despesa Corrente	385.000,00	405.000,00	790.000,00
Despesa de Capital	0,00	0,00	0,00
<b>Valor Global (R\$)</b>	<b>385.000,00</b>	<b>405.000,00</b>	<b>790.000,00</b>



Governo do Estado de Mato Grosso do Sul  
 Secretaria de Estado de Fazenda  
 Superintendência de Orçamento  
 Demonstrativo do Detalhamento da Despesa por Órgão



R\$

PPA: 2016/2019- SEGUNDA REVISÃO	Tipo de Programa: Temático, Gestão e Manutenção		Data de Emissão: 20/12/2017 11:46:05	Recursos de Todas as Fontes R\$
Esfera: 10 - Fiscal 20 - Seguridade 30 - Investimento				
<b>Unidade Orçamentária:</b> 51101 - SECRETARIA DE ESTADO DE GOVERNO E GESTÃO ESTRATÉGICA			<b>Esfera:</b> Orçamento Fiscal	
<b>Programa:</b> 0059 - PROGRAMA DE GESTÃO E MANUTENÇÃO DA SEGOV E VINCULADAS				
<b>Ação:</b> 6061 - Manutenção e Operacionalização da SEGOV				
<b>Naturezas</b>	<b>Valor 2018</b>	<b>Valor 2019</b>	<b>Valor Total</b>	
Despesa Corrente	80.476.400,00	91.065.400,00	171.541.800,00	
Despesa de Capital	60.400,00	65.600,00	126.000,00	
<b>Valor Global (R\$)</b>	<b>80.536.800,00</b>	<b>91.131.000,00</b>	<b>171.667.800,00</b>	



Governo do Estado de Mato Grosso do Sul  
 Secretaria de Estado de Fazenda  
 Superintendência de Orçamento  
 Demonstrativo do Detalhamento da Despesa por Órgão



R\$

PPA: 2016/2019- SEGUNDA REVISÃO	Tipo de Programa: Temático, Gestão e Manutenção		Data de Emissão: 20/12/2017 11:46:05	Recursos de Todas as Fontes R\$
Esfera: 10 - Fiscal 20 - Seguridade 30 - Investimento				
<b>Unidade Orçamentária:</b>	51201 - AGÊNCIA ESTADUAL DE REGULAÇÃO DE SERVIÇOS PÚBLICOS DE MS		<b>Esfera:</b>	Orçamento Fiscal
<b>Programa:</b>	0059 - PROGRAMA DE GESTÃO E MANUTENÇÃO DA SEGOV E VINCULADAS			
<b>Ação:</b>				
6082 - Manutenção e Operacionalização da AGEPAN				
<b>Naturezas</b>	<b>Valor 2018</b>	<b>Valor 2019</b>	<b>Valor Total</b>	
Despesa Corrente	9.763.100,00	10.234.400,00	19.997.500,00	
Despesa de Capital	110.000,00	112.900,00	222.900,00	
<b>Valor Global (R\$)</b>	<b>9.873.100,00</b>	<b>10.347.300,00</b>	<b>20.220.400,00</b>	



Governo do Estado de Mato Grosso do Sul  
 Secretaria de Estado de Fazenda  
 Superintendência de Orçamento  
 Demonstrativo do Detalhamento da Despesa por Órgão



R\$

PPA: 2016/2019- SEGUNDA REVISÃO	Tipo de Programa: Temático, Gestão e Manutenção		Data de Emissão: 20/12/2017 11:46:05	Recursos de Todas as Fontes R\$
Esfera: 10 - Fiscal 20 - Seguridade 30 - Investimento				
<b>Unidade Orçamentária:</b>	51202 - FUNDAÇÃO DE DESPORTO E LAZER DE MS		<b>Esfera:</b>	Orçamento Fiscal
<b>Programa:</b>	0059 - PROGRAMA DE GESTÃO E MANUTENÇÃO DA SEGOV E VINCULADAS			
<b>Ação:</b>				
6103 - Manutenção e Operacionalização da FUNDESPORTE				
<b>Naturezas</b>	<b>Valor 2018</b>	<b>Valor 2019</b>	<b>Valor Total</b>	
Despesa Corrente	2.837.800,00	2.951.300,00	5.789.100,00	
Despesa de Capital	0,00	0,00	0,00	
<b>Valor Global (R\$)</b>	<b>2.837.800,00</b>	<b>2.951.300,00</b>	<b>5.789.100,00</b>	



Governo do Estado de Mato Grosso do Sul  
 Secretaria de Estado de Fazenda  
 Superintendência de Orçamento  
 Demonstrativo do Detalhamento da Despesa por Órgão



Sistema de Planejamento e Finanças

R\$

PPA: 2016/2019- SEGUNDA REVISÃO	Tipo de Programa: Temático, Gestão e Manutenção		Data de Emissão: 20/12/2017 11:46:05	Recursos de Todas as Fontes R\$
Esfera: 10 - Fiscal 20 - Seguridade 30 - Investimento				
<b>Unidade Orçamentária:</b>	51901 - FUNDO DE INVESTIMENTOS ESPORTIVOS		<b>Esfera:</b>	Orçamento Fiscal
<b>Programa:</b>	0059 - PROGRAMA DE GESTÃO E MANUTENÇÃO DA SEGOV E VINCULADAS			
<b>Ação:</b>				
6121 - Manutenção e Operacionalização do FIE-MS				
<b>Naturezas</b>	<b>Valor 2018</b>	<b>Valor 2019</b>	<b>Valor Total</b>	
Despesa Corrente	7.250.300,00	8.511.700,00	15.762.000,00	
Despesa de Capital	1.400.000,00	1.490.000,00	2.890.000,00	
<b>Valor Global (R\$)</b>	<b>8.650.300,00</b>	<b>10.001.700,00</b>	<b>18.652.000,00</b>	





Governo do Estado de Mato Grosso do Sul  
 Secretaria de Estado de Fazenda  
 Superintendência de Orçamento  
 Demonstrativo do Detalhamento da Despesa por Órgão



Sistema de Planejamento e Finanças

R\$

PPA: 2016/2019- SEGUNDA REVISÃO	Tipo de Programa: Temático, Gestão e Manutenção	Data de Emissão: 20/12/2017 11:46:05	Recursos de Todas as Fontes R\$
---------------------------------	---	--------------------------------------	---------------------------------

Esfera: 10 - Fiscal 20 - Seguridade 30 - Investimento

<b>Unidade Orçamentária:</b> 51902 - FUNDO ESTADUAL DE DEFESA CIVIL DO ESTADO DE MS	<b>Esfera:</b> Orçamento Fiscal
---	---------------------------------

<b>Programa:</b> 0059 - PROGRAMA DE GESTÃO E MANUTENÇÃO DA SEGOV E VINCULADAS
---

**Ação:**  
 8021 - Manutenção e Operacionalização do FUNDEC-MS

Naturezas	Valor 2018	Valor 2019	Valor Total
Despesa Corrente	500.000,00	545.000,00	1.045.000,00
Despesa de Capital	0,00	0,00	0,00
<b>Valor Global (R\$)</b>	<b>500.000,00</b>	<b>545.000,00</b>	<b>1.045.000,00</b>



Governo do Estado de Mato Grosso do Sul  
 Secretaria de Estado de Fazenda  
 Superintendência de Orçamento  
 Demonstrativo do Detalhamento da Despesa por Órgão



R\$

PPA: 2016/2019- SEGUNDA REVISÃO	Tipo de Programa: Temático, Gestão e Manutenção		Data de Emissão: 20/12/2017 11:46:05	Recursos de Todas as Fontes R\$
Esfera: 10 - Fiscal 20 - Seguridade 30 - Investimento				
<b>Unidade Orçamentária:</b> 53101 - CONTROLADORIA GERAL DO ESTADO			<b>Esfera:</b> Orçamento Fiscal	
<b>Programa:</b> 0065 - PROGRAMA DE GESTÃO E MANUTENÇÃO DA CGE				
<b>Ação:</b> 6141 - Controle Interno dos Órgãos e Entidades do Governo				
<b>Naturezas</b>	<b>Valor 2018</b>	<b>Valor 2019</b>	<b>Valor Total</b>	
Despesa Corrente	15.021.800,00	15.622.600,00	30.644.400,00	
Despesa de Capital	0,00	0,00	0,00	
<b>Valor Global (R\$)</b>	<b>15.021.800,00</b>	<b>15.622.600,00</b>	<b>30.644.400,00</b>	



Governo do Estado de Mato Grosso do Sul  
 Secretaria de Estado de Fazenda  
 Superintendência de Orçamento  
 Demonstrativo do Detalhamento da Despesa por Órgão



R\$

PPA: 2016/2019- SEGUNDA REVISÃO	Tipo de Programa: Temático, Gestão e Manutenção		Data de Emissão: 20/12/2017 11:46:05	Recursos de Todas as Fontes R\$
Esfera: 10 - Fiscal 20 - Seguridade 30 - Investimento				
<b>Unidade Orçamentária:</b>	55101 - SECRETARIA DE ESTADO DE ADMINISTRAÇÃO E DESBUROCRATIZAÇÃO		<b>Esfera:</b>	Orçamento Fiscal
<b>Programa:</b>	0064 - PROGRAMA DE GESTÃO E MANUTENÇÃO DA SAD E VINCULADAS			
<b>Ação:</b>				
6163 - Manutenção e Operacionalização das atividade da SAD				
<b>Naturezas</b>	<b>Valor 2018</b>	<b>Valor 2019</b>	<b>Valor Total</b>	
Despesa Corrente	100.315.400,00	104.035.000,00	204.350.400,00	
Despesa de Capital	1.374.800,00	1.492.000,00	2.866.800,00	
<b>Valor Global (R\$)</b>	<b>101.690.200,00</b>	<b>105.527.000,00</b>	<b>207.217.200,00</b>	



Governo do Estado de Mato Grosso do Sul  
Secretaria de Estado de Fazenda  
Superintendência de Orçamento  
Demonstrativo do Detalhamento da Despesa por Órgão



R\$

PPA: 2016/2019- SEGUNDA REVISÃO	Tipo de Programa: Temático, Gestão e Manutenção		Data de Emissão: 20/12/2017 11:46:05	Recursos de Todas as Fontes R\$
Esfera: 10 - Fiscal 20 - Seguridade 30 - Investimento				
<b>Unidade Orçamentária:</b>	55201 - FUNDAÇÃO ESCOLA DE GOVERNO DE MATO GROSSO DO SUL		<b>Esfera:</b>	Orçamento Fiscal
<b>Programa:</b>	0064 - PROGRAMA DE GESTÃO E MANUTENÇÃO DA SAD E VINCULADAS			
<b>Ação:</b> 6183 - Desenvolvimento da Gestão Pública				
<b>Naturezas</b>	<b>Valor 2018</b>	<b>Valor 2019</b>	<b>Valor Total</b>	
Despesa Corrente	157.500,00	165.400,00	322.900,00	
Despesa de Capital	100,00	100,00	200,00	
<b>Valor Global (R\$)</b>	<b>157.600,00</b>	<b>165.500,00</b>	<b>323.100,00</b>	
<b>Ação:</b> 6182 - Desenvolvimento de Competências de Lideranças da Sociedade Civil				
<b>Naturezas</b>	<b>Valor 2018</b>	<b>Valor 2019</b>	<b>Valor Total</b>	
Despesa Corrente	73.500,00	77.200,00	150.700,00	
Despesa de Capital	0,00	0,00	0,00	
<b>Valor Global (R\$)</b>	<b>73.500,00</b>	<b>77.200,00</b>	<b>150.700,00</b>	
<b>Ação:</b> 6181 - Desenvolver as Competências dos Servidores Públicos				
<b>Naturezas</b>	<b>Valor 2018</b>	<b>Valor 2019</b>	<b>Valor Total</b>	
Despesa Corrente	6.778.800,00	7.000.200,00	13.779.000,00	
Despesa de Capital	3.348.200,00	3.515.700,00	6.863.900,00	
<b>Valor Global (R\$)</b>	<b>10.127.000,00</b>	<b>10.515.900,00</b>	<b>20.642.900,00</b>	



Governo do Estado de Mato Grosso do Sul  
 Secretaria de Estado de Fazenda  
 Superintendência de Orçamento  
 Demonstrativo do Detalhamento da Despesa por Órgão



Sistema de Planejamento e Finanças

R\$

PPA: 2016/2019- SEGUNDA REVISÃO	Tipo de Programa: Temático, Gestão e Manutenção	Data de Emissão: 20/12/2017 11:46:05	Recursos de Todas as Fontes R\$
Esfera: 10 - Fiscal 20 - Seguridade 30 - Investimento			

**Ação:**

6184 - Manutenção e operacionalização da ESCOLAGOV

Naturezas	Valor 2018	Valor 2019	Valor Total
Despesa Corrente	3.428.000,00	3.599.400,00	7.027.400,00
Despesa de Capital	2.205.000,00	2.315.300,00	4.520.300,00
<b>Valor Global (R\$)</b>	<b>5.633.000,00</b>	<b>5.914.700,00</b>	<b>11.547.700,00</b>



Governo do Estado de Mato Grosso do Sul  
Secretaria de Estado de Fazenda  
Superintendência de Orçamento  
Demonstrativo do Detalhamento da Despesa por Órgão



R\$

PPA: 2016/2019- SEGUNDA REVISÃO	Tipo de Programa: Temático, Gestão e Manutenção		Data de Emissão: 20/12/2017 11:46:05	Recursos de Todas as Fontes R\$
Esfera: 10 - Fiscal 20 - Seguridade 30 - Investimento				
<b>Unidade Orçamentária:</b>	55203 - AGÊNCIA DE PREVIDÊNCIA SOCIAL DE MATO GROSSO DO SUL			<b>Esfera:</b> Orçamento da Seguridade Social
<b>Programa:</b>	0064 - PROGRAMA DE GESTÃO E MANUTENÇÃO DA SAD E VINCULADAS			
<b>Ação:</b> 6223 - Manutenção e operacionalização da AGEPREV				
<b>Naturezas</b>	<b>Valor 2018</b>	<b>Valor 2019</b>	<b>Valor Total</b>	
Despesa Corrente	9.480.000,00	9.545.300,00	19.025.300,00	
Despesa de Capital	200.000,00	208.700,00	408.700,00	
<b>Valor Global (R\$)</b>	<b>9.680.000,00</b>	<b>9.754.000,00</b>	<b>19.434.000,00</b>	
<b>Programa:</b>	0066 - MS AGEPREV			
<b>Ação:</b> 6227 - Garantir o Pagamento dos Benefícios Previdenciários aos Ativos				
<b>Naturezas</b>	<b>Valor 2018</b>	<b>Valor 2019</b>	<b>Valor Total</b>	
Despesa Corrente	113.200.300,00	118.000.000,00	231.200.300,00	
Despesa de Capital	0,00	0,00	0,00	
<b>Valor Global (R\$)</b>	<b>113.200.300,00</b>	<b>118.000.000,00</b>	<b>231.200.300,00</b>	
<b>Ação:</b> 6228 - Garantir os Meios de Subsistência aos Inativos e Pensionistas				
<b>Naturezas</b>	<b>Valor 2018</b>	<b>Valor 2019</b>	<b>Valor Total</b>	
Despesa Corrente	1.901.366.900,00	2.027.340.100,00	3.928.707.000,00	
Despesa de Capital	0,00	0,00	0,00	
<b>Valor Global (R\$)</b>	<b>1.901.366.900,00</b>	<b>2.027.340.100,00</b>	<b>3.928.707.000,00</b>	



Governo do Estado de Mato Grosso do Sul  
 Secretaria de Estado de Fazenda  
 Superintendência de Orçamento  
 Demonstrativo do Detalhamento da Despesa por Órgão



Sistema de Planejamento e Finanças

R\$

PPA: 2016/2019- SEGUNDA REVISÃO	Tipo de Programa: Temático, Gestão e Manutenção	Data de Emissão: 20/12/2017 11:46:05	Recursos de Todas as Fontes R\$
---------------------------------	---	--------------------------------------	---------------------------------

Esfera: 10 - Fiscal 20 - Seguridade 30 - Investimento

<b>Unidade Orçamentária:</b> 55901 - FUNDO DOS PROCURADORES DE ENTIDADES PÚBLICAS DO MS	<b>Esfera:</b> Orçamento Fiscal
---	---------------------------------

<b>Programa:</b> 0064 - PROGRAMA DE GESTÃO E MANUTENÇÃO DA SAD E VINCULADAS
---

**Ação:**  
 6241 - Manutenção e operacionalização do FUPEP/MS

Naturezas	Valor 2018	Valor 2019	Valor Total
Despesa Corrente	76.000,00	86.900,00	162.900,00
Despesa de Capital	1.000,00	1.100,00	2.100,00
<b>Valor Global (R\$)</b>	<b>77.000,00</b>	<b>88.000,00</b>	<b>165.000,00</b>



Governo do Estado de Mato Grosso do Sul  
 Secretaria de Estado de Fazenda  
 Superintendência de Orçamento  
 Demonstrativo do Detalhamento da Despesa por Órgão



Sistema de Planejamento e Finanças

R\$

PPA: 2016/2019- SEGUNDA REVISÃO	Tipo de Programa: Temático, Gestão e Manutenção		Data de Emissão: 20/12/2017 11:46:05	Recursos de Todas as Fontes R\$
Esfera: 10 - Fiscal 20 - Seguridade 30 - Investimento				
<b>Unidade Orçamentária:</b>	57101 - SECRETARIA DE ESTADO DE INFRAESTRUTURA		<b>Esfera:</b>	Orçamento Fiscal
<b>Programa:</b>	0057 - PROGRAMA DE GESTÃO E MANUTENÇÃO DA SEINFRA E VINCULADAS			
<b>Ação:</b>				
6261 - Manutenção e Operacionalização da SEINFRA				
<b>Naturezas</b>	<b>Valor 2018</b>	<b>Valor 2019</b>	<b>Valor Total</b>	
Despesa Corrente	10.824.000,00	10.936.600,00	21.760.600,00	
Despesa de Capital	0,00	0,00	0,00	
<b>Valor Global (R\$)</b>	<b>10.824.000,00</b>	<b>10.936.600,00</b>	<b>21.760.600,00</b>	





Governo do Estado de Mato Grosso do Sul  
 Secretaria de Estado de Fazenda  
 Superintendência de Orçamento  
 Demonstrativo do Detalhamento da Despesa por Órgão



R\$

PPA: 2016/2019- SEGUNDA REVISÃO | Tipo de Programa: Temático, Gestão e Manutenção | Data de Emissão: 20/12/2017 11:46:05 | Recursos de Todas as Fontes R\$

Esfera: 10 - Fiscal 20 - Seguridade 30 - Investimento

**Unidade Orçamentária:** 57201 - AGÊNCIA ESTADUAL DE GESTÃO DE EMPREENDIMENTOS

**Esfera:** Orçamento Fiscal

**Programa:** 0057 - PROGRAMA DE GESTÃO E MANUTENÇÃO DA SEINFRA E VINCULADAS

**Ação:**

6281 - Manutenção e Operacionalização da AGESUL

Naturezas	Valor 2018	Valor 2019	Valor Total
Despesa Corrente	105.610.000,00	109.834.700,00	215.444.700,00
Despesa de Capital	4.753.600,00	6.919.300,00	11.672.900,00
<b>Valor Global (R\$)</b>	<b>110.363.600,00</b>	<b>116.754.000,00</b>	<b>227.117.600,00</b>



Governo do Estado de Mato Grosso do Sul  
 Secretaria de Estado de Fazenda  
 Superintendência de Orçamento  
 Demonstrativo do Detalhamento da Despesa por Órgão



R\$

PPA: 2016/2019- SEGUNDA REVISÃO	Tipo de Programa: Temático, Gestão e Manutenção		Data de Emissão: 20/12/2017 11:46:05	Recursos de Todas as Fontes R\$
Esfera: 10 - Fiscal 20 - Seguridade 30 - Investimento				
<b>Unidade Orçamentária:</b>	57204 - AGÊNCIA DE HABITAÇÃO POPULAR DE MATO GROSSO DO SUL		<b>Esfera:</b>	Orçamento Fiscal
<b>Programa:</b>	0057 - PROGRAMA DE GESTÃO E MANUTENÇÃO DA SEINFRA E VINCULADAS			
<b>Ação:</b>				
8046 - Manutenção e Operacionalização da AGEHAB				
<b>Naturezas</b>	<b>Valor 2018</b>	<b>Valor 2019</b>	<b>Valor Total</b>	
Despesa Corrente	13.640.000,00	14.050.000,00	27.690.000,00	
Despesa de Capital	60.000,00	0,00	60.000,00	
<b>Valor Global (R\$)</b>	<b>13.700.000,00</b>	<b>14.050.000,00</b>	<b>27.750.000,00</b>	



Governo do Estado de Mato Grosso do Sul  
 Secretaria de Estado de Fazenda  
 Superintendência de Orçamento  
 Demonstrativo do Detalhamento da Despesa por Órgão



R\$

PPA: 2016/2019- SEGUNDA REVISÃO	Tipo de Programa: Temático, Gestão e Manutenção		Data de Emissão: 20/12/2017 11:46:05	Recursos de Todas as Fontes R\$
Esfera: 10 - Fiscal 20 - Seguridade 30 - Investimento				
<b>Unidade Orçamentária:</b>	65101 - SECRETARIA DE ESTADO DE DIREITOS HUMANOS, ASSISTÊNCIA SOCIAL E TRABALHO		<b>Esfera:</b>	Orçamento da Seguridade Social
<b>Programa:</b>	0062 - PROGRAMA DE GESTÃO E MANUTENÇÃO DA SEDHAST E VINCULADAS			
<b>Ação:</b>				
6744 - Custeio e Operacionalização das Atividades da SEDHAST				
<b>Naturezas</b>	<b>Valor 2018</b>	<b>Valor 2019</b>	<b>Valor Total</b>	
Despesa Corrente	60.714.800,00	63.135.400,00	123.850.200,00	
Despesa de Capital	0,00	0,00	0,00	
<b>Valor Global (R\$)</b>	<b>60.714.800,00</b>	<b>63.135.400,00</b>	<b>123.850.200,00</b>	
<b>Ação:</b>				
6745 - Operacionalização e Gestão do Sistema Único da Assistência Social				
<b>Naturezas</b>	<b>Valor 2018</b>	<b>Valor 2019</b>	<b>Valor Total</b>	
Despesa Corrente	12.568.000,00	12.568.000,00	25.136.000,00	
Despesa de Capital	8.544.300,00	8.610.000,00	17.154.300,00	
<b>Valor Global (R\$)</b>	<b>21.112.300,00</b>	<b>21.178.000,00</b>	<b>42.290.300,00</b>	



Governo do Estado de Mato Grosso do Sul  
 Secretaria de Estado de Fazenda  
 Superintendência de Orçamento  
 Demonstrativo do Detalhamento da Despesa por Órgão



Sistema de Planejamento e Finanças

R\$

PPA: 2016/2019- SEGUNDA REVISÃO	Tipo de Programa: Temático, Gestão e Manutenção		Data de Emissão: 20/12/2017 11:46:05	Recursos de Todas as Fontes R\$
Esfera: 10 - Fiscal 20 - Seguridade 30 - Investimento				
<b>Unidade Orçamentária:</b>	65201 - FUNDAÇÃO DO TRABALHO DE MATO GROSSO DO SUL		<b>Esfera:</b>	Orçamento Fiscal
<b>Programa:</b>	0062 - PROGRAMA DE GESTÃO E MANUTENÇÃO DA SEDHAST E VINCULADAS			
<b>Ação:</b>				
6761 - Gestão e Operacionalização da FUNTRAB				
<b>Naturezas</b>	<b>Valor 2018</b>	<b>Valor 2019</b>	<b>Valor Total</b>	
Despesa Corrente	10.000.900,00	10.402.900,00	20.403.800,00	
Despesa de Capital	0,00	0,00	0,00	
<b>Valor Global (R\$)</b>	<b>10.000.900,00</b>	<b>10.402.900,00</b>	<b>20.403.800,00</b>	



Governo do Estado de Mato Grosso do Sul  
 Secretaria de Estado de Fazenda  
 Superintendência de Orçamento  
 Demonstrativo do Detalhamento da Despesa por Órgão



R\$

PPA: 2016/2019- SEGUNDA REVISÃO	Tipo de Programa: Temático, Gestão e Manutenção		Data de Emissão: 20/12/2017 11:46:05	Recursos de Todas as Fontes R\$
Esfera: 10 - Fiscal 20 - Seguridade 30 - Investimento				
<b>Unidade Orçamentária:</b>	69101 - SECRETARIA DE ESTADO DE CULTURA E CIDADANIA		<b>Esfera:</b>	Orçamento Fiscal
<b>Programa:</b>	0068 - PROGRAMA DE GESTÃO E MANUTENÇÃO DA SECC E VINCULADAS			
<b>Ação:</b>				
8068 - Gestão das ações da SECC				
<b>Naturezas</b>	<b>Valor 2018</b>	<b>Valor 2019</b>	<b>Valor Total</b>	
Despesa Corrente	4.764.900,00	4.975.800,00	9.740.700,00	
Despesa de Capital	0,00	0,00	0,00	
<b>Valor Global (R\$)</b>	<b>4.764.900,00</b>	<b>4.975.800,00</b>	<b>9.740.700,00</b>	



Governo do Estado de Mato Grosso do Sul  
 Secretaria de Estado de Fazenda  
 Superintendência de Orçamento  
 Demonstrativo do Detalhamento da Despesa por Órgão



Sistema de Planejamento e Finanças

R\$

PPA: 2016/2019- SEGUNDA REVISÃO	Tipo de Programa: Temático, Gestão e Manutenção		Data de Emissão: 20/12/2017 11:46:05	Recursos de Todas as Fontes R\$
Esfera: 10 - Fiscal 20 - Seguridade 30 - Investimento				
<b>Unidade Orçamentária:</b>	69201 - FUNDAÇÃO DE CULTURA DE MS		<b>Esfera:</b>	Orçamento Fiscal
<b>Programa:</b>	0068 - PROGRAMA DE GESTÃO E MANUTENÇÃO DA SECC E VINCULADAS			
<b>Ação:</b>				
8084 - Manutenção e Operacionalização da FCMS				
<b>Naturezas</b>	<b>Valor 2018</b>	<b>Valor 2019</b>	<b>Valor Total</b>	
Despesa Corrente	7.803.200,00	8.115.200,00	15.918.400,00	
Despesa de Capital	0,00	0,00	0,00	
<b>Valor Global (R\$)</b>	<b>7.803.200,00</b>	<b>8.115.200,00</b>	<b>15.918.400,00</b>	



Governo do Estado de Mato Grosso do Sul  
 Secretaria de Estado de Fazenda  
 Superintendência de Orçamento  
 Demonstrativo do Detalhamento da Despesa por Órgão



R\$

PPA: 2016/2019- SEGUNDA REVISÃO	Tipo de Programa: Temático, Gestão e Manutenção		Data de Emissão: 20/12/2017 11:46:05	Recursos de Todas as Fontes R\$
Esfera: 10 - Fiscal 20 - Seguridade 30 - Investimento				
<b>Unidade Orçamentária:</b>	69202 - FUNDAÇÃO ESTADUAL JORNALISTA LUIZ CHAGAS DE RÁDIO E TV EDUCATIVA DE MS		<b>Esfera:</b>	Orçamento Fiscal
<b>Programa:</b>	0068 - PROGRAMA DE GESTÃO E MANUTENÇÃO DA SECC E VINCULADAS			
<b>Ação:</b>				
8091 - Manutenção e Operacionalização da FERTEL				
<b>Naturezas</b>	<b>Valor 2018</b>	<b>Valor 2019</b>	<b>Valor Total</b>	
Despesa Corrente	9.115.500,00	9.478.400,00	18.593.900,00	
Despesa de Capital	122.500,00	129.800,00	252.300,00	
<b>Valor Global (R\$)</b>	<b>9.238.000,00</b>	<b>9.608.200,00</b>	<b>18.846.200,00</b>	



Governo do Estado de Mato Grosso do Sul  
 Secretaria de Estado de Fazenda  
 Superintendência de Orçamento  
 Demonstrativo do Detalhamento da Despesa por Órgão



R\$

PPA: 2016/2019- SEGUNDA REVISÃO	Tipo de Programa: Temático, Gestão e Manutenção		Data de Emissão: 20/12/2017 11:46:05	Recursos de Todas as Fontes R\$
Esfera: 10 - Fiscal 20 - Seguridade 30 - Investimento				
<b>Unidade Orçamentária:</b>	71101 - SECRETARIA DE ESTADO DE MEIO AMBIENTE, DESENVOLVIMENTO ECONÔMICO, PRODUÇÃO E AGRICULTURA FAMILIAR		<b>Esfera:</b>	Orçamento Fiscal
<b>Programa:</b>	0069 - PROGRAMA DE GESTÃO E MANUTENÇÃO DA SEMAGRO E VINCULADAS			
<b>Ação:</b>				
8120 - Manutenção e Operacionalização da SEMAGRO				
<b>Naturezas</b>	<b>Valor 2018</b>	<b>Valor 2019</b>	<b>Valor Total</b>	
Despesa Corrente	17.722.000,00	18.492.900,00	36.214.900,00	
Despesa de Capital	0,00	0,00	0,00	
<b>Valor Global (R\$)</b>	<b>17.722.000,00</b>	<b>18.492.900,00</b>	<b>36.214.900,00</b>	





Governo do Estado de Mato Grosso do Sul  
 Secretaria de Estado de Fazenda  
 Superintendência de Orçamento  
 Demonstrativo do Detalhamento da Despesa por Órgão



R\$

PPA: 2016/2019- SEGUNDA REVISÃO	Tipo de Programa: Temático, Gestão e Manutenção		Data de Emissão: 20/12/2017 11:46:05	Recursos de Todas as Fontes R\$
Esfera: 10 - Fiscal 20 - Seguridade 30 - Investimento				
<b>Unidade Orçamentária:</b>	71201 - AGÊNCIA ESTADUAL DE METROLOGIA		<b>Esfera:</b>	Orçamento Fiscal
<b>Programa:</b>	0069 - PROGRAMA DE GESTÃO E MANUTENÇÃO DA SEMAGRO E VINCULADAS			
<b>Ação:</b>				
8141 - Gestão e Operacionalização da AEM/MS				
<b>Naturezas</b>	<b>Valor 2018</b>	<b>Valor 2019</b>	<b>Valor Total</b>	
Despesa Corrente	18.505.100,00	20.297.600,00	38.802.700,00	
Despesa de Capital	300.000,00	200.000,00	500.000,00	
<b>Valor Global (R\$)</b>	<b>18.805.100,00</b>	<b>20.497.600,00</b>	<b>39.302.700,00</b>	



Governo do Estado de Mato Grosso do Sul  
 Secretaria de Estado de Fazenda  
 Superintendência de Orçamento  
 Demonstrativo do Detalhamento da Despesa por Órgão



Sistema de Planejamento e Finanças

R\$

PPA: 2016/2019- SEGUNDA REVISÃO	Tipo de Programa: Temático, Gestão e Manutenção		Data de Emissão: 20/12/2017 11:46:06	Recursos de Todas as Fontes R\$
Esfera: 10 - Fiscal 20 - Seguridade 30 - Investimento				
<b>Unidade Orçamentária:</b>	71202 - JUNTA COMERCIAL DO ESTADO DE MATO GROSSO DO SUL		<b>Esfera:</b>	Orçamento Fiscal
<b>Programa:</b>	0069 - PROGRAMA DE GESTÃO E MANUTENÇÃO DA SEMAGRO E VINCULADAS			
<b>Ação:</b>				
8151 - Gestão das atividades da JUCEMS				
<b>Naturezas</b>	<b>Valor 2018</b>	<b>Valor 2019</b>	<b>Valor Total</b>	
Despesa Corrente	10.500.000,00	10.769.900,00	21.269.900,00	
Despesa de Capital	300.000,00	500.000,00	800.000,00	
<b>Valor Global (R\$)</b>	<b>10.800.000,00</b>	<b>11.269.900,00</b>	<b>22.069.900,00</b>	



Governo do Estado de Mato Grosso do Sul  
 Secretaria de Estado de Fazenda  
 Superintendência de Orçamento  
 Demonstrativo do Detalhamento da Despesa por Órgão



Sistema de Planejamento e Finanças

R\$

PPA: 2016/2019- SEGUNDA REVISÃO	Tipo de Programa: Temático, Gestão e Manutenção	Data de Emissão: 20/12/2017 11:46:06	Recursos de Todas as Fontes R\$
---------------------------------	---	--------------------------------------	---------------------------------

Esfera: 10 - Fiscal 20 - Seguridade 30 - Investimento

<b>Unidade Orçamentária:</b> 71203 - EMPRESA DE GESTÃO DE RECURSOS MINERAIS	<b>Esfera:</b> Orçamento Fiscal
---	---------------------------------

<b>Programa:</b> 0069 - PROGRAMA DE GESTÃO E MANUTENÇÃO DA SEMAGRO E VINCULADAS
---

**Ação:**  
 8161 - Operacionalização do MS MINERAL

Naturezas	Valor 2018	Valor 2019	Valor Total
Despesa Corrente	33.600,00	34.900,00	68.500,00
Despesa de Capital	0,00	0,00	0,00
<b>Valor Global (R\$)</b>	<b>33.600,00</b>	<b>34.900,00</b>	<b>68.500,00</b>



Governo do Estado de Mato Grosso do Sul  
 Secretaria de Estado de Fazenda  
 Superintendência de Orçamento  
 Demonstrativo do Detalhamento da Despesa por Órgão



Sistema de Planejamento e Finanças

R\$

PPA: 2016/2019- SEGUNDA REVISÃO | Tipo de Programa: Temático, Gestão e Manutenção | Data de Emissão: 20/12/2017 11:46:06 | Recursos de Todas as Fontes R\$

Esfera: 10 - Fiscal 20 - Seguridade 30 - Investimento

**Unidade Orçamentária:** 71204 - INSTITUTO DE MEIO AMBIENTE DE MATO GROSSO DO SUL

**Esfera:** Orçamento Fiscal

**Programa:** 0069 - PROGRAMA DE GESTÃO E MANUTENÇÃO DA SEMAGRO E VINCULADAS

**Ação:**

8185 - Administração, manutenção e implementação de ações de gestão ambiental

Naturezas	Valor 2018	Valor 2019	Valor Total
Despesa Corrente	52.771.200,00	60.130.700,00	112.901.900,00
Despesa de Capital	1.421.000,00	1.458.200,00	2.879.200,00
<b>Valor Global (R\$)</b>	<b>54.192.200,00</b>	<b>61.588.900,00</b>	<b>115.781.100,00</b>



Governo do Estado de Mato Grosso do Sul  
 Secretaria de Estado de Fazenda  
 Superintendência de Orçamento  
 Demonstrativo do Detalhamento da Despesa por Órgão



R\$

PPA: 2016/2019- SEGUNDA REVISÃO | Tipo de Programa: Temático, Gestão e Manutenção | Data de Emissão: 20/12/2017 11:46:06 | Recursos de Todas as Fontes R\$

Esfera: 10 - Fiscal 20 - Seguridade 30 - Investimento

**Unidade Orçamentária:** 71205 - AGENCIA ESTADUAL DE DEFESA SANITÁRIA, ANIMAL E VEGETAL

**Esfera:** Orçamento Fiscal

**Programa:** 0069 - PROGRAMA DE GESTÃO E MANUTENÇÃO DA SEMAGRO E VINCULADAS

**Ação:**

8200 - Gestão e Operacionalização da IAGRO

Naturezas	Valor 2018	Valor 2019	Valor Total
Despesa Corrente	92.812.400,00	99.357.200,00	192.169.600,00
Despesa de Capital	94.900,00	100.000,00	194.900,00
<b>Valor Global (R\$)</b>	<b>92.907.300,00</b>	<b>99.457.200,00</b>	<b>192.364.500,00</b>



Governo do Estado de Mato Grosso do Sul  
 Secretaria de Estado de Fazenda  
 Superintendência de Orçamento  
 Demonstrativo do Detalhamento da Despesa por Órgão



R\$

PPA: 2016/2019- SEGUNDA REVISÃO | Tipo de Programa: Temático, Gestão e Manutenção | Data de Emissão: 20/12/2017 11:46:06 | Recursos de Todas as Fontes R\$

Esfera: 10 - Fiscal 20 - Seguridade 30 - Investimento

**Unidade Orçamentária:** 71206 - AGÊNCIA DE DESENVOLVIMENTO AGRÁRIO E EXTENSÃO RURAL

**Esfera:** Orçamento Fiscal

**Programa:** 0069 - PROGRAMA DE GESTÃO E MANUTENÇÃO DA SEMAGRO E VINCULADAS

**Ação:**

8214 - Operacionalização da AGRAER - Administração

Naturezas	Valor 2018	Valor 2019	Valor Total
Despesa Corrente	56.060.500,00	58.303.000,00	114.363.500,00
Despesa de Capital	12.000,00	12.500,00	24.500,00
<b>Valor Global (R\$)</b>	<b>56.072.500,00</b>	<b>58.315.500,00</b>	<b>114.388.000,00</b>



Governo do Estado de Mato Grosso do Sul  
 Secretaria de Estado de Fazenda  
 Superintendência de Orçamento  
 Demonstrativo do Detalhamento da Despesa por Órgão



R\$

PPA: 2016/2019- SEGUNDA REVISÃO	Tipo de Programa: Temático, Gestão e Manutenção		Data de Emissão: 20/12/2017 11:46:06	Recursos de Todas as Fontes R\$
Esfera: 10 - Fiscal 20 - Seguridade 30 - Investimento				
<b>Unidade Orçamentária:</b>	71207 - FUNDAÇÃO DE APOIO AO DESENVOLVIMENTO DO ENSINO, CIÊNCIA E TECNOLOGIA DO ESTADO DE MS		<b>Esfera:</b>	Orçamento Fiscal
<b>Programa:</b>	0069 - PROGRAMA DE GESTÃO E MANUTENÇÃO DA SEMAGRO E VINCULADAS			
<b>Ação:</b>				
8237 - Implementação das Ações da FUNDECT				
<b>Naturezas</b>	<b>Valor 2018</b>	<b>Valor 2019</b>	<b>Valor Total</b>	
Despesa Corrente	12.743.900,00	13.255.200,00	25.999.100,00	
Despesa de Capital	1.413.000,00	1.469.600,00	2.882.600,00	
<b>Valor Global (R\$)</b>	<b>14.156.900,00</b>	<b>14.724.800,00</b>	<b>28.881.700,00</b>	



Governo do Estado de Mato Grosso do Sul  
Secretaria de Estado de Fazenda  
Superintendência de Orçamento  
Demonstrativo do Detalhamento da Despesa por Órgão



R\$

PPA: 2016/2019- SEGUNDA REVISÃO	Tipo de Programa: Temático, Gestão e Manutenção		Data de Emissão: 20/12/2017 11:46:06	Recursos de Todas as Fontes R\$
Esfera: 10 - Fiscal 20 - Seguridade 30 - Investimento				
<b>Unidade Orçamentária:</b>	71208 - FUNDAÇÃO DE TURISMO DE MS		<b>Esfera:</b>	Orçamento Fiscal
<b>Programa:</b>	0069 - PROGRAMA DE GESTÃO E MANUTENÇÃO DA SEMAGRO E VINCULADAS			
<b>Ação:</b> 8250 - Manutenção das Atividades Funcionais e Administrativas do Turismo				
<b>Naturezas</b>	<b>Valor 2018</b>	<b>Valor 2019</b>	<b>Valor Total</b>	
Despesa Corrente	4.375.400,00	4.536.900,00	8.912.300,00	
Despesa de Capital	0,00	0,00	0,00	
<b>Valor Global (R\$)</b>	<b>4.375.400,00</b>	<b>4.536.900,00</b>	<b>8.912.300,00</b>	
<b>Ação:</b> 8249 - Centro de Convenções				
<b>Naturezas</b>	<b>Valor 2018</b>	<b>Valor 2019</b>	<b>Valor Total</b>	
Despesa Corrente	2.052.200,00	2.207.400,00	4.259.600,00	
Despesa de Capital	0,00	0,00	0,00	
<b>Valor Global (R\$)</b>	<b>2.052.200,00</b>	<b>2.207.400,00</b>	<b>4.259.600,00</b>	
<b>Ação:</b> 8251 - Selo Pesca Turismo				
<b>Naturezas</b>	<b>Valor 2018</b>	<b>Valor 2019</b>	<b>Valor Total</b>	
Despesa Corrente	150.000,00	100.000,00	250.000,00	
Despesa de Capital	0,00	0,00	0,00	
<b>Valor Global (R\$)</b>	<b>150.000,00</b>	<b>100.000,00</b>	<b>250.000,00</b>	





Governo do Estado de Mato Grosso do Sul  
 Secretaria de Estado de Fazenda  
 Superintendência de Orçamento  
 Demonstrativo do Detalhamento da Despesa por Órgão



R\$

PPA: 2016/2019- SEGUNDA REVISÃO	Tipo de Programa: Temático, Gestão e Manutenção		Data de Emissão: 20/12/2017 11:46:06	Recursos de Todas as Fontes R\$
Esfera: 10 - Fiscal 20 - Seguridade 30 - Investimento				
<b>Unidade Orçamentária:</b>	71901 - FUNDO DE DEFESA E REPARAÇÃO DE INTERESSES DIFUSOS E LESADOS		<b>Esfera:</b>	Orçamento Fiscal
<b>Programa:</b>	0069 - PROGRAMA DE GESTÃO E MANUTENÇÃO DA SEMAGRO E VINCULADAS			
<b>Ação:</b>				
8256 - Operacionalização do FUNLES				
<b>Naturezas</b>	<b>Valor 2018</b>	<b>Valor 2019</b>	<b>Valor Total</b>	
Despesa Corrente	909.000,00	935.000,00	1.844.000,00	
Despesa de Capital	6.000,00	19.900,00	25.900,00	
<b>Valor Global (R\$)</b>	<b>915.000,00</b>	<b>954.900,00</b>	<b>1.869.900,00</b>	



Governo do Estado de Mato Grosso do Sul  
 Secretaria de Estado de Fazenda  
 Superintendência de Orçamento  
 Demonstrativo do Detalhamento da Despesa por Órgão



R\$

PPA: 2016/2019- SEGUNDA REVISÃO	Tipo de Programa: Temático, Gestão e Manutenção		Data de Emissão: 20/12/2017 11:46:06	Recursos de Todas as Fontes R\$
Esfera: 10 - Fiscal 20 - Seguridade 30 - Investimento				
<b>Unidade Orçamentária:</b>	71903 - FUNDO ESTADUAL DOS RECURSOS HIDRICOS		<b>Esfera:</b>	Orçamento Fiscal
<b>Programa:</b>	0069 - PROGRAMA DE GESTÃO E MANUTENÇÃO DA SEMAGRO E VINCULADAS			
<b>Ação:</b>				
8271 - Gestão de Recursos Hídricos				
<b>Naturezas</b>	<b>Valor 2018</b>	<b>Valor 2019</b>	<b>Valor Total</b>	
Despesa Corrente	180.000,00	185.000,00	365.000,00	
Despesa de Capital	20.000,00	23.700,00	43.700,00	
<b>Valor Global (R\$)</b>	<b>200.000,00</b>	<b>208.700,00</b>	<b>408.700,00</b>	



Governo do Estado de Mato Grosso do Sul  
 Secretaria de Estado de Fazenda  
 Superintendência de Orçamento  
 Demonstrativo do Detalhamento da Despesa por Órgão



R\$

PPA: 2016/2019- SEGUNDA REVISÃO	Tipo de Programa: Temático, Gestão e Manutenção		Data de Emissão: 20/12/2017 11:46:06	Recursos de Todas as Fontes R\$
Esfera: 10 - Fiscal 20 - Seguridade 30 - Investimento				
<b>Unidade Orçamentária:</b>	71904 - FUNDO DE REGULARIZAÇÃO DE TERRAS		<b>Esfera:</b>	Orçamento Fiscal
<b>Programa:</b>	0069 - PROGRAMA DE GESTÃO E MANUTENÇÃO DA SEMAGRO E VINCULADAS			
<b>Ação:</b>				
8281 - Gestão e manutenção das atividades do FUNTER				
<b>Naturezas</b>	<b>Valor 2018</b>	<b>Valor 2019</b>	<b>Valor Total</b>	
Despesa Corrente	1.463.300,00	1.500.000,00	2.963.300,00	
Despesa de Capital	77.700,00	108.100,00	185.800,00	
<b>Valor Global (R\$)</b>	<b>1.541.000,00</b>	<b>1.608.100,00</b>	<b>3.149.100,00</b>	



Governo do Estado de Mato Grosso do Sul  
 Secretaria de Estado de Fazenda  
 Superintendência de Orçamento  
 Demonstrativo do Detalhamento da Despesa por Órgão



R\$

PPA: 2016/2019- SEGUNDA REVISÃO	Tipo de Programa: Temático, Gestão e Manutenção		Data de Emissão: 20/12/2017 11:46:06	Recursos de Todas as Fontes R\$
Esfera: 10 - Fiscal 20 - Seguridade 30 - Investimento				
<b>Unidade Orçamentária:</b>	71905 - FUNDO PARA DESENVOLVIMENTO DAS CULTURAS DO MILHO E SOJA		<b>Esfera:</b>	Orçamento Fiscal
<b>Programa:</b>	0069 - PROGRAMA DE GESTÃO E MANUTENÇÃO DA SEMAGRO E VINCULADAS			
<b>Ação:</b>				
8291 - Gestão e operacionalização do FUNDEMS				
<b>Naturezas</b>	<b>Valor 2018</b>	<b>Valor 2019</b>	<b>Valor Total</b>	
Despesa Corrente	5.185.000,00	5.387.600,00	10.572.600,00	
Despesa de Capital	2.000.000,00	2.100.000,00	4.100.000,00	
<b>Valor Global (R\$)</b>	<b>7.185.000,00</b>	<b>7.487.600,00</b>	<b>14.672.600,00</b>	



Governo do Estado de Mato Grosso do Sul  
 Secretaria de Estado de Fazenda  
 Superintendência de Orçamento  
 Demonstrativo do Detalhamento da Despesa por Órgão



Sistema de Planejamento e Finanças

R\$

PPA: 2016/2019- SEGUNDA REVISÃO	Tipo de Programa: Temático, Gestão e Manutenção	Data de Emissão: 20/12/2017 11:46:06	Recursos de Todas as Fontes R\$
---------------------------------	---	--------------------------------------	---------------------------------

Esfera: 10 - Fiscal 20 - Seguridade 30 - Investimento

<b>Unidade Orçamentária:</b> 71906 - FUNDO ESTADUAL DE TERRAS INDÍGENAS	<b>Esfera:</b> Orçamento Fiscal
---	---------------------------------

<b>Programa:</b> 0069 - PROGRAMA DE GESTÃO E MANUTENÇÃO DA SEMAGRO E VINCULADAS
---

**Ação:**  
 8301 - Gestão e Operacionalização do FEPATI

Naturezas	Valor 2018	Valor 2019	Valor Total
Despesa Corrente	250.000,00	260.900,00	510.900,00
Despesa de Capital	250.000,00	284.100,00	534.100,00
<b>Valor Global (R\$)</b>	<b>500.000,00</b>	<b>545.000,00</b>	<b>1.045.000,00</b>



Governo do Estado de Mato Grosso do Sul  
Secretaria de Estado de Fazenda  
Superintendência de Orçamento  
Demonstrativo de Despesa por Programa



R\$

PPA:	2016/2019- SEGUNDA REVISÃO	Tipo de Programa:	Temático, Gestão e Manutenção	Data de Emissão:	20/12/2017 11:46:00	Recursos de Todas as Fontes R\$
Esfera:	10 - Fiscal 20 - Seguridade 30 - Investimento					
Código	Titulo	2018	2019/2019	Total		
<b>Temático</b>		<b>2.816.960.700,00</b>	<b>3.033.032.700,00</b>	<b>5.849.993.400,00</b>		
2001	PROGRAMA DE EQUILÍBRIO FISCAL E GESTÃO DE RECURSOS	7.342.400,00	7.965.100,00	15.307.500,00		
2002	PROGRAMA DE ASSISTÊNCIA DE MÉDIA E ALTA COMPLEXIDADE	481.695.200,00	541.028.000,00	1.022.723.200,00		
2003	PROGRAMA DE ASSISTÊNCIA FARMACÊUTICA	58.968.400,00	65.289.700,00	124.258.100,00		
2004	PROGRAMA DE GESTÃO COMPARTILHADA E TRABALHADOR EM FOCO	141.116.900,00	146.755.800,00	287.872.700,00		
2005	PROGRAMA DE VIGILÂNCIA EM SAÚDE	30.303.700,00	33.233.100,00	63.536.800,00		
2006	PROGRAMA INVESTINDO EM SAÚDE	151.515.800,00	169.062.300,00	320.578.100,00		
2007	PROGRAMA SAÚDE COM ATENÇÃO BÁSICA	78.524.200,00	85.081.900,00	163.606.100,00		
2010	PROGRAMA QUALIDADE NA EDUCAÇÃO	259.746.500,00	269.422.600,00	529.169.100,00		
2011	PROGRAMA DE REESTRUTURAÇÃO DA SEGURANÇA PÚBLICA E JUSTIÇA.	43.473.000,00	46.318.500,00	89.791.500,00		
2012	PROGRAMA DE SEGURANÇA, CUSTÓDIA E RESSOCIALIZAÇÃO DE EXECUÇÃO PENAL.	7.748.700,00	8.429.300,00	16.178.000,00		
2013	PROGRAMA PRÓ VIDA E SEGURANÇA PARA TODOS.	49.429.200,00	51.529.100,00	100.958.300,00		
2014	PROGRAMA DE IDENTIDADE E PROTAGONISMO DE MS	2.201.000,00	2.224.800,00	4.425.800,00		
2015	PROGRAMA DE AMPLIAÇÃO DA CAPACIDADE DE INVESTIMENTO	780.500,00	789.000,00	1.569.500,00		
2016	PROGRAMA DE GOVERNANÇA E GESTÃO	42.100,00	44.700,00	86.800,00		
2017	PROGRAMA DE PROMOÇÃO AO ESPORTE E LAZER	40.574.000,00	43.327.800,00	83.901.800,00		
2018	PROGRAMA DE DESBUROCRATIZAÇÃO	70.000,00	73.100,00	143.100,00		
2019	PROGRAMA DE DESENVOLVIMENTO, VALORIZAÇÃO DO SERVIDOR E MERITOCRACIA	3.042.100,00	3.089.300,00	6.131.400,00		
2020	PROGRAMA DE ABASTECIMENTO DE ÁGUA E ESGOTAMENTO SANITÁRIO	276.840.000,00	283.295.200,00	560.135.200,00		
2021	PROGRAMA DE GESTÃO, EXPANSÃO E DIVERSIFICAÇÃO DA MATRIZ ENERGÉTICA	26.335.000,00	40.312.900,00	66.647.900,00		
2022	PROGRAMA DE INFRAESTRUTURA E LOGÍSTICA DE TRANSPORTE	730.251.700,00	794.189.300,00	1.524.441.000,00		
2023	PROGRAMA DE CIÊNCIA, TECNOLOGIA E INOVAÇÃO.	39.713.500,00	35.904.200,00	75.617.700,00		
2024	PROGRAMA DE DESENVOLVIMENTO DO TURISMO.	8.200.100,00	19.489.600,00	27.689.700,00		
2025	PROGRAMA MS CULTURA	28.134.000,00	30.598.900,00	58.732.900,00		
2026	PROGRAMA ECONOMIA CRIATIVA.	1.000,00	1.500,00	2.500,00		
2027	PROGRAMA ESTADO DIGITAL INTELIGENTE.	2.205.200,00	1.153.300,00	3.358.500,00		
2028	PROGRAMA DE DESENVOLVIMENTO DA FAIXA DE FRONTEIRA	1.547.800,00	1.600,00	1.549.400,00		
2029	PROGRAMA DE VALORIZAÇÃO E PRESERVAÇÃO DO MEIO AMBIENTE	55.074.800,00	53.871.000,00	108.945.800,00		
2030	PROGRAMA DE DESENVOLVIMENTO DA NOVA ECONOMIA SUL-MATOGROSSENSE	800,00	1.600,00	2.400,00		
2031	PROGRAMA AGRONEGÓCIO PRODUTIVO	75.253.200,00	76.086.800,00	151.340.000,00		
2032	PROGRAMA DE ASSISTÊNCIA SOCIAL -SUAS	30.603.300,00	30.403.000,00	61.006.300,00		
2033	PROGRAMA DE DEFESA DA CIDADANIA E DIREITOS HUMANOS	115.974.200,00	121.888.700,00	237.862.900,00		
2034	PROGRAMA DE EDUCAÇÃO E QUALIFICAÇÃO PROFISSIONAL, TRABALHO E ACESSO A EMPREGO E RENDA	13.101.400,00	14.280.400,00	27.381.800,00		



Governo do Estado de Mato Grosso do Sul  
 Secretaria de Estado de Fazenda  
 Superintendência de Orçamento  
 Demonstrativo de Despesa por Programa



PPA:	2016/2019- SEGUNDA REVISÃO	Tipo de Programa:	Temático, Gestão e Manutenção	Data de Emissão:	20/12/2017 11:46:00	Recursos de Todas as Fontes R\$		
Esfera:	10 - Fiscal 20 - Seguridade 30 - Investimento							
2035	PROGRAMA REDE SOLIDÁRIA			5.400.100,00	5.400.000,00	10.800.100,00		
2036	PROGRAMA DE PRODUÇÃO E ADEQUAÇÃO HABITACIONAL INTEGRADA E FOMENTO AO DESENVOLVIMENTO URBANO			51.750.900,00	52.490.600,00	104.241.500,00		



Governo do Estado de Mato Grosso do Sul  
Secretaria de Estado de Fazenda  
Superintendência de Orçamento  
Demonstrativo de Despesa por Programa



R\$

PPA:	2016/2019- SEGUNDA REVISÃO	Tipo de Programa:	Temático, Gestão e Manutenção	Data de Emissão:	20/12/2017 11:46:00	Recursos de Todas as Fontes R\$
Esfera:	10 - Fiscal 20 - Seguridade 30 - Investimento					
Código	Título	2018	2019/2019	Total		
<b>Gestão e Manutenção</b>		<b>9.886.974.000,00</b>	<b>10.438.278.600,00</b>	<b>20.325.252.600,00</b>		
0001	EXECUÇÃO DA AÇÃO LEGISLATIVA	290.000.000,00	301.600.000,00	591.600.000,00		
0002	FISCALIZAÇÃO FINANCEIRA E ORÇAMENTÁRIA	276.350.000,00	287.470.000,00	563.820.000,00		
0003	GESTÃO DA PRESTAÇÃO JURISDICIONAL	1.026.868.000,00	1.024.782.700,00	2.051.650.700,00		
0004	PROMOÇÃO E DEFESA DOS DIREITOS CONSTITUCIONAIS	405.800.000,00	422.032.000,00	827.832.000,00		
0005	APOIO E DESENVOLVIMENTO DO MINISTÉRIO PÚBLICO	34.690.000,00	38.230.900,00	72.920.900,00		
0006	COMBATE ÀS DROGAS NO ÂMBITO DO MINISTÉRIO PÚBLICO	225.000,00	245.300,00	470.300,00		
0007	ASSISTÊNCIA JURÍDICA NA ÁREA CÍVEL E CRIMINAL	204.275.700,00	212.639.700,00	416.915.400,00		
0024	REPRESENTAÇÃO JUDICIAL E EXTRAJUDICIAL DO ESTADO	77.649.200,00	80.755.200,00	158.404.400,00		
0025	APRIMORAMENTO PROFISSIONAL DOS PROCURADORES E APOIO ÀS ATIVIDADES DA ESAP	5.210.000,00	5.418.400,00	10.628.400,00		
0043	PROGRAMA DE GESTÃO E MANUTENÇÃO DA SEFAZ E VINCULADAS	842.393.400,00	972.488.700,00	1.814.882.100,00		
0044	PROGRAMA DE GESTÃO E MANUTENÇÃO DA SEJUSP E VINCULADAS	1.971.040.900,00	2.051.352.000,00	4.022.392.900,00		
0046	PROGRAMA DE GESTÃO E MANUTENÇÃO DA SED E VINCULADAS	1.497.729.000,00	1.597.402.600,00	3.095.131.600,00		
0053	PROGRAMA DE GESTÃO E MANUTENÇÃO DA SES E VINCULADAS	454.868.600,00	463.907.200,00	918.775.800,00		
0057	PROGRAMA DE GESTÃO E MANUTENÇÃO DA SEINFRA E VINCULADAS	134.887.600,00	141.740.600,00	276.628.200,00		
0059	PROGRAMA DE GESTÃO E MANUTENÇÃO DA SEGOV E VINCULADAS	102.398.000,00	114.976.300,00	217.374.300,00		
0062	PROGRAMA DE GESTÃO E MANUTENÇÃO DA SEDHAST E VINCULADAS	91.828.000,00	94.716.300,00	186.544.300,00		
0064	PROGRAMA DE GESTÃO E MANUTENÇÃO DA SAD E VINCULADAS	127.438.300,00	132.042.300,00	259.480.600,00		
0065	PROGRAMA DE GESTÃO E MANUTENÇÃO DA CGE	15.021.800,00	15.622.600,00	30.644.400,00		
0066	MS AGEPREV	2.014.567.200,00	2.145.340.100,00	4.159.907.300,00		
0067	APOIO ÀS ATIVIDADES DA PGE	10.319.000,00	10.786.200,00	21.105.200,00		
0068	PROGRAMA DE GESTÃO E MANUTENÇÃO DA SECC E VINCULADAS	21.806.100,00	22.699.200,00	44.505.300,00		
0069	PROGRAMA DE GESTÃO E MANUTENÇÃO DA SEMAGRO E VINCULADAS	281.608.200,00	302.030.300,00	583.638.500,00		
<b>Total</b>		<b>12.703.934.700,00</b>	<b>13.471.311.300,00</b>	<b>26.175.246.000,00</b>		





Governo do Estado de Mato Grosso do Sul  
Secretaria de Estado de Fazenda  
Superintendência de Orçamento  
Demonstrativo de Despesa por Unidade Orçamentária



R\$

Código	Unidade Orçamentária	2018	2019/2019	Total
1101	ASSEMBLÉIA LEGISLATIVA	290.000.000,00	301.600.000,00	591.600.000,00
3101	TRIBUNAL DE CONTAS	274.995.000,00	285.995.000,00	560.990.000,00
3901	FUNDO ESPECIAL DE DESENVOLVIMENTO, MODERNIZAÇÃO E APERFEIÇOAMENTO DO TRIBUNAL DE CONTAS DE MS	1.355.000,00	1.475.000,00	2.830.000,00
5101	TRIBUNAL DE JUSTIÇA	876.868.000,00	868.782.700,00	1.745.650.700,00
5901	FUNDO ESPECIAL PARA INSTALAÇÃO, DESENVOLVIMENTO E APERFEIÇOAMENTO DAS ATIVIDADES DOS JUIZADOS ESPECIAIS CÍVEIS E CRIMINAIS	150.000.000,00	156.000.000,00	306.000.000,00
7101	PROCURADORIA GERAL DA JUSTIÇA	405.800.000,00	422.032.000,00	827.832.000,00
7901	FUNDO ESPECIAL DE APOIO E DESENVOLVIMENTO DO MINISTÉRIO PÚBLICO	34.690.000,00	38.230.900,00	72.920.900,00
7902	FUNDO ESPECIAL DE EXECUÇÃO DE PROGRAMAS DE COMBATE AS DROGAS NO ÂMBITO DO MINISTÉRIO	225.000,00	245.300,00	470.300,00
11101	SECRETARIA DE ESTADO DE FAZENDA	729.732.800,00	758.921.900,00	1.488.654.700,00
11901	FUNDO ESPECIAL DE DESENVOLVIMENTO E APERFEIÇOAMENTO DAS ATIVIDADES FAZENDÁRIAS	37.800.000,00	39.690.000,00	77.490.000,00
11903	FUNDO DE PROVISÃO DE RECURSOS	54.180.000,00	152.296.400,00	206.476.400,00
11904	FUNDO DE APOIO AO DESENVOLVIMENTO ECONÔMICO E DE EQUILÍBRIO FISCAL DO ESTADO	20.683.000,00	21.582.800,00	42.265.800,00
15101	PROCURADORIA-GERAL DO ESTADO	77.699.200,00	80.807.200,00	158.506.400,00
15901	FUNDO ESPECIAL DA PROCURADORIA GERAL DO ESTADO	15.529.000,00	16.204.600,00	31.733.600,00
27101	SECRETARIA DE ESTADO DE SAÚDE	2.000,00	2.100,00	4.100,00
27201	FUNDAÇÃO SERVIÇOS DE SAÚDE DE MS	68.287.700,00	71.258.400,00	139.546.100,00
27901	FUNDO ESPECIAL DE SAÚDE DE MS	1.328.703.100,00	1.433.097.500,00	2.761.800.600,00
29101	SECRETARIA DE ESTADO DE EDUCAÇÃO	1.572.074.600,00	1.680.859.100,00	3.252.933.700,00
29204	FUNDAÇÃO UNIVERSIDADE ESTADUAL DE MATO GROSSO DO SUL	204.990.700,00	206.699.100,00	411.689.800,00
31101	SECRETARIA DE ESTADO DE JUSTIÇA E SEGURANÇA PÚBLICA	1.235.408.400,00	1.285.878.100,00	2.521.286.500,00
31201	DEPARTAMENTO ESTADUAL DE TRÂNSITO DE MS	341.788.000,00	356.665.900,00	698.453.900,00
31202	AGÊNCIA ESTADUAL DE ADMINISTRAÇÃO DO SISTEMA PENITENCIÁRIO	351.574.200,00	366.007.200,00	717.581.400,00
31901	FUNDO ESPECIAL DE REEQUIPAMENTO DA SECRETARIA DE ESTADO DE JUSTIÇA E SEGURANÇA PÚBLICA DE MATO GROSSO DO SUL	77.944.400,00	81.335.200,00	159.279.600,00
31902	FUNDO ESTADUAL DE PREVENÇÃO, FISCALIZAÇÃO E REPRESSÃO DE ENTORPECENTES	500,00	600,00	1.100,00
31903	FUNDO PENITENCIÁRIO DO ESTADO DE MATO GROSSO DO SUL	61.870.300,00	64.561.900,00	126.432.200,00
33101	DEFENSORIA PÚBLICA DO ESTADO	185.000.000,00	192.400.000,00	377.400.000,00
33901	FUNDO ESPECIAL PARA O APERFEIÇOAMENTO E O DESENVOLVIMENTO DAS ATIVIDADES DA DEFENSORIA	19.275.700,00	20.239.700,00	39.515.400,00
51101	SECRETARIA DE ESTADO DE GOVERNO E GESTÃO ESTRATÉGICA	83.519.400,00	94.146.800,00	177.666.200,00
51201	AGÊNCIA ESTADUAL DE REGULAÇÃO DE SERVIÇOS PÚBLICOS DE MS	9.873.100,00	10.347.300,00	20.220.400,00
51202	FUNDAÇÃO DE DESPORTO E LAZER DE MS	31.068.800,00	33.398.100,00	64.466.900,00
51901	FUNDO DE INVESTIMENTOS ESPORTIVOS	20.993.300,00	22.882.700,00	43.876.000,00
51902	FUNDO ESTADUAL DE DEFESA CIVIL DO ESTADO DE MS	500.000,00	545.000,00	1.045.000,00



Governo do Estado de Mato Grosso do Sul  
Secretaria de Estado de Fazenda  
Superintendência de Orçamento  
Demonstrativo de Despesa por Unidade Orçamentária



R\$

PPA:

2016/2019- SEGUNDA REVISÃO		Tipo de Programa:	Temático, Gestão e Manutenção	Data de Emissão:	20/12/2017 11:46:01	Recursos de Todas as Fontes R\$
Esfera: 10 - Fiscal 20 - Seguridade 30 - Investimento						
Código	Unidade Orçamentária	2018		2019/2019		Total
53101	CONTROLADORIA GERAL DO ESTADO	15.021.800,00		15.622.600,00		30.644.400,00
55101	SECRETARIA DE ESTADO DE ADMINISTRAÇÃO E DESBUROCRATIZAÇÃO	101.950.200,00		105.798.700,00		207.748.900,00
55201	FUNDAÇÃO ESCOLA DE GOVERNO DE MATO GROSSO DO SUL	17.897.200,00		18.620.300,00		36.517.500,00
55203	AGÊNCIA DE PREVIDÊNCIA SOCIAL DE MATO GROSSO DO SUL	2.031.527.200,00		2.162.994.100,00		4.194.521.300,00
55901	FUNDO DOS PROCURADORES DE ENTIDADES PÚBLICAS DO MS	77.000,00		88.000,00		165.000,00
57101	SECRETARIA DE ESTADO DE INFRAESTRUTURA	15.324.000,00		18.253.100,00		33.577.100,00
57201	AGÊNCIA ESTADUAL DE GESTÃO DE EMPREENDIMENTOS	333.383.700,00		406.153.800,00		739.537.500,00
57202	EMPRESA DE SANEAMENTO DE MS S/A	128.043.000,00		68.512.000,00		196.555.000,00
57203	COMPANHIA DE GÁS DO ESTADO DE MS	26.035.000,00		40.000.000,00		66.035.000,00
57204	AGÊNCIA DE HABITAÇÃO POPULAR DE MATO GROSSO DO SUL	61.625.100,00		62.508.400,00		124.133.500,00
57901	FUNDO DE DESENVOLVIMENTO DO SISTEMA RODOVIÁRIO DE MS	651.073.600,00		709.670.100,00		1.360.743.700,00
57902	FUNDO DE HABITAÇÃO DE INTERESSE SOCIAL	4.721.800,00		4.927.200,00		9.649.000,00
65101	SECRETARIA DE ESTADO DE DIREITOS HUMANOS, ASSISTÊNCIA SOCIAL E TRABALHO	199.829.100,00		208.105.100,00		407.934.200,00
65201	FUNDAÇÃO DO TRABALHO DE MATO GROSSO DO SUL	23.102.300,00		24.683.300,00		47.785.600,00
65901	FUNDO ESTADUAL PARA A INFÂNCIA E A ADOLESCÊNCIA	434.400,00		453.400,00		887.800,00
65902	FUNDO ESTADUAL DE ASSISTÊNCIA SOCIAL	30.603.300,00		30.403.000,00		61.006.300,00
65903	FUNDO ESTADUAL DE DEFESA DOS DIREITOS DO CONSUMIDOR	1.057.900,00		1.104.100,00		2.162.000,00
69101	SECRETARIA DE ESTADO DE CULTURA E CIDADANIA	7.196.500,00		7.473.500,00		14.670.000,00
69201	FUNDAÇÃO DE CULTURA DE MS	8.695.100,00		9.063.700,00		17.758.800,00
69202	FUNDAÇÃO ESTADUAL JORNALISTA LUIZ CHAGAS DE RÁDIO E TV EDUCATIVA DE MS	9.243.000,00		9.613.400,00		18.856.400,00
69901	FUNDO DE INVESTIMENTOS CULTURAIS DO ESTADO DE MS	26.691.500,00		29.093.700,00		55.785.200,00
71101	SECRETARIA DE ESTADO DE MEIO AMBIENTE, DESENVOLVIMENTO ECONÔMICO, PRODUÇÃO E AGRICULTURA FAMILIAR	30.322.300,00		31.971.300,00		62.293.600,00
71201	AGÊNCIA ESTADUAL DE METROLOGIA	18.805.100,00		20.497.600,00		39.302.700,00
71202	JUNTA COMERCIAL DO ESTADO DE MATO GROSSO DO SUL	10.800.000,00		11.269.900,00		22.069.900,00
71203	EMPRESA DE GESTÃO DE RECURSOS MINERAIS	33.600,00		34.900,00		68.500,00
71204	INSTITUTO DE MEIO AMBIENTE DE MATO GROSSO DO SUL	112.434.100,00		121.354.700,00		233.788.800,00
71205	AGENCIA ESTADUAL DE DEFESA SANITÁRIA, ANIMAL E VEGETAL	119.771.900,00		126.169.500,00		245.941.400,00
71206	AGÊNCIA DE DESENVOLVIMENTO AGRÁRIO E EXTENSÃO RURAL	103.244.800,00		107.535.000,00		210.779.800,00
71207	FUNDAÇÃO DE APOIO AO DESENVOLVIMENTO DO ENSINO, CIÊNCIA E TECNOLOGIA DO ESTADO DE MS	28.650.500,00		29.881.800,00		58.532.300,00
71208	FUNDAÇÃO DE TURISMO DE MS	9.176.000,00		9.676.600,00		18.852.600,00
71901	FUNDO DE DEFESA E REPARAÇÃO DE INTERESSES DIFUSOS E LESADOS	915.000,00		954.900,00		1.869.900,00
71903	FUNDO ESTADUAL DOS RECURSOS HIDRICOS	200.000,00		208.700,00		408.700,00
71904	FUNDO DE REGULARIZAÇÃO DE TERRAS	1.541.000,00		1.608.100,00		3.149.100,00



Governo do Estado de Mato Grosso do Sul  
 Secretaria de Estado de Fazenda  
 Superintendência de Orçamento  
 Demonstrativo de Despesa por Unidade Orçamentária



Sistema de Planejamento e Finanças

R\$

PPA:	2016/2019- SEGUNDA REVISÃO	Tipo de Programa:	Temático, Gestão e Manutenção	Data de Emissão:	20/12/2017 11:46:01	Recursos de Todas as Fontes R\$
Esfera:	10 - Fiscal 20 - Seguridade 30 - Investimento					
Código	Unidade Orçamentária	2018	2019/2019	Total		
71905	FUNDO PARA DESENVOLVIMENTO DAS CULTURAS DO MILHO E SOJA	7.185.000,00	7.487.600,00	14.672.600,00		
71906	FUNDO ESTADUAL DE TERRAS INDÍGENAS	500.000,00	545.000,00	1.045.000,00		
71907	FUNDO PARA O DESENVOLVIMENTO DO TURISMO DE MATO GROSSO DO SUL	4.391.500,00	4.785.700,00	9.177.200,00		
<b>Total</b>		<b>12.703.934.700,00</b>	<b>13.471.311.300,00</b>	<b>26.175.246.000,00</b>		



Governo do Estado de Mato Grosso do Sul  
Secretaria de Estado de Fazenda  
Superintendência de Orçamento  
Demonstrativo de Despesa por Função e Subfunção



PPA:

	2016/2019- SEGUNDA REVISÃO	Tipo de Programa:	Temático, Gestão e Manutenção	Data de Emissão:	20/12/2017 11:45:59	Recursos de Todas as Fontes R\$
Esfera:	10 - Fiscal 20 - Seguridade 30 - Investimento					
Código	Descrição	2018	2019/2019	Total		
<b>01</b>	<b>LEGISLATIVA</b>	<b>566.350.000,00</b>	<b>589.070.000,00</b>	<b>1.155.420.000,00</b>		
031	AÇÃO LEGISLATIVA	290.000.000,00	301.600.000,00	591.600.000,00		
032	CONTROLE EXTERNO	276.350.000,00	287.470.000,00	563.820.000,00		
<b>02</b>	<b>JUDICIÁRIA</b>	<b>1.026.868.000,00</b>	<b>1.024.782.700,00</b>	<b>2.051.650.700,00</b>		
061	AÇÃO JUDICIÁRIA	112.779.200,00	117.290.400,00	230.069.600,00		
122	ADMINISTRAÇÃO GERAL	876.868.000,00	868.782.700,00	1.745.650.700,00		
126	TECNOLOGIA DA INFORMAÇÃO	30.000.000,00	31.200.000,00	61.200.000,00		
128	FORMAÇÃO DE RECURSOS HUMANOS	4.032.700,00	4.194.000,00	8.226.700,00		
131	COMUNICAÇÃO SOCIAL	3.188.100,00	3.315.600,00	6.503.700,00		
<b>03</b>	<b>ESSENCIAL A JUSTIÇA</b>	<b>738.218.900,00</b>	<b>770.159.700,00</b>	<b>1.508.378.600,00</b>		
091	DEFESA DA ORDEM JURIDICA	440.715.000,00	460.508.200,00	901.223.200,00		
092	REPRESENTAÇÃO JUDICIAL E EXTRAJUDICIAL	88.018.200,00	91.593.400,00	179.611.600,00		
122	ADMINISTRAÇÃO GERAL	18.890.700,00	19.834.700,00	38.725.400,00		
128	FORMAÇÃO DE RECURSOS HUMANOS	5.595.000,00	5.823.400,00	11.418.400,00		
422	DIREITOS INDIVIDUAIS, COLETIVOS E DIFUSOS	185.000.000,00	192.400.000,00	377.400.000,00		
<b>04</b>	<b>ADMINISTRAÇÃO</b>	<b>1.089.534.400,00</b>	<b>1.236.610.200,00</b>	<b>2.326.144.600,00</b>		
122	ADMINISTRAÇÃO GERAL	344.746.200,00	462.030.800,00	806.777.000,00		
123	ADMINISTRAÇÃO FINANCEIRA	729.732.800,00	758.921.900,00	1.488.654.700,00		
124	CONTROLE INTERNO	15.021.800,00	15.622.600,00	30.644.400,00		
663	MINERAÇÃO	33.600,00	34.900,00	68.500,00		
<b>06</b>	<b>SEGURANÇA PUBLICA</b>	<b>1.724.413.300,00</b>	<b>1.796.509.500,00</b>	<b>3.520.922.800,00</b>		
181	POLICIAMENTO	1.724.277.000,00	1.796.366.700,00	3.520.643.700,00		
182	DEFESA CIVIL	136.300,00	142.800,00	279.100,00		
<b>08</b>	<b>ASSISTÊNCIA SOCIAL</b>	<b>226.132.200,00</b>	<b>234.194.800,00</b>	<b>460.327.000,00</b>		
243	ASSISTÊNCIA A CRIANÇA E AO ADOLESCENTE	434.400,00	453.400,00	887.800,00		
244	ASSISTÊNCIA COMUNITÁRIA	203.847.600,00	211.889.400,00	415.737.000,00		
364	ENSINO SUPERIOR	21.670.000,00	21.670.000,00	43.340.000,00		
422	DIREITOS INDIVIDUAIS, COLETIVOS E DIFUSOS	180.200,00	182.000,00	362.200,00		
<b>09</b>	<b>PREVIDÊNCIA SOCIAL</b>	<b>2.031.527.200,00</b>	<b>2.162.994.100,00</b>	<b>4.194.521.300,00</b>		
272	PREVIDÊNCIA DO REGIME ESTATUTÁRIO	2.031.527.200,00	2.162.994.100,00	4.194.521.300,00		
<b>10</b>	<b>SAÚDE</b>	<b>1.396.992.800,00</b>	<b>1.504.358.000,00</b>	<b>2.901.350.800,00</b>		
122	ADMINISTRAÇÃO GERAL	570.102.400,00	581.335.700,00	1.151.438.100,00		
128	FORMAÇÃO DE RECURSOS HUMANOS	5.615.000,00	5.806.100,00	11.421.100,00		
301	ATENÇÃO BÁSICA	91.194.200,00	99.431.900,00	190.626.100,00		



Governo do Estado de Mato Grosso do Sul  
Secretaria de Estado de Fazenda  
Superintendência de Orçamento  
Demonstrativo de Despesa por Função e Subfunção



PPA:

Código	Descrição	2018	2019/2019	Total
10	<b>SAÚDE</b>	<b>1.396.992.800,00</b>	<b>1.504.358.000,00</b>	<b>2.901.350.800,00</b>
302	ASSISTÊNCIA HOSPITALAR E AMBULATORIAL	608.802.000,00	686.911.700,00	1.295.713.700,00
303	SUORTE PROFILÁTICO E TERAPÊUTICO	83.871.600,00	90.359.300,00	174.230.900,00
305	VIGILÂNCIA EPIDEMIOLÓGICA	30.607.900,00	32.349.700,00	62.957.600,00
331	PROTEÇÃO E BENEFÍCIOS AO TRABALHADOR	1.312.500,00	1.412.500,00	2.725.000,00
422	DIREITOS INDIVIDUAIS, COLETIVOS E DIFUSOS	787.200,00	818.700,00	1.605.900,00
511	SANEAMENTO BÁSICO RURAL	4.700.000,00	5.932.400,00	10.632.400,00
11	<b>TRABALHO</b>	<b>23.102.300,00</b>	<b>24.683.300,00</b>	<b>47.785.600,00</b>
122	ADMINISTRAÇÃO GERAL	10.000.900,00	10.402.900,00	20.403.800,00
334	FOMENTO AO TRABALHO	13.101.400,00	14.280.400,00	27.381.800,00
12	<b>EDUCAÇÃO</b>	<b>1.777.065.300,00</b>	<b>1.887.558.200,00</b>	<b>3.664.623.500,00</b>
122	ADMINISTRAÇÃO GERAL	1.497.729.000,00	1.597.402.600,00	3.095.131.600,00
361	ENSINO FUNDAMENTAL	19.585.000,00	20.640.200,00	40.225.200,00
362	ENSINO MÉDIO	17.683.000,00	18.633.600,00	36.316.600,00
363	ENSINO PROFISSIONAL	24.089.000,00	24.313.900,00	48.402.900,00
364	ENSINO SUPERIOR	18.282.800,00	23.052.700,00	41.335.500,00
365	EDUCAÇÃO INFANTIL	900.000,00	927.500,00	1.827.500,00
366	EDUCAÇÃO DE JOVENS E ADULTOS	2.400.000,00	2.510.000,00	4.910.000,00
367	EDUCAÇÃO ESPECIAL	13.462.800,00	14.203.300,00	27.666.100,00
368	EDUCAÇÃO BÁSICA	179.526.700,00	182.410.200,00	361.936.900,00
571	DESENVOLVIMENTO CIENTIFICO	3.407.000,00	3.464.200,00	6.871.200,00
13	<b>CULTURA</b>	<b>37.376.800,00</b>	<b>40.212.000,00</b>	<b>77.588.800,00</b>
392	DIFUSÃO CULTURAL	37.376.800,00	40.212.000,00	77.588.800,00
14	<b>DIREITOS DA CIDADANIA</b>	<b>362.218.100,00</b>	<b>376.642.000,00</b>	<b>738.860.100,00</b>
130	ADMINISTRAÇÃO DE CONCESSÕES	9.873.100,00	10.347.300,00	20.220.400,00
421	CUSTODIA E REINTEGRAÇÃO SOCIAL	344.172.500,00	357.939.400,00	702.111.900,00
422	DIREITOS INDIVIDUAIS, COLETIVOS E DIFUSOS	7.672.500,00	7.810.300,00	15.482.800,00
423	ASSISTÊNCIA AOS POVOS INDÍGENAS	500.000,00	545.000,00	1.045.000,00
15	<b>URBANISMO</b>	<b>17.446.100,00</b>	<b>60.572.900,00</b>	<b>78.019.000,00</b>
451	INFRAESTRUTURA URBANA	17.446.100,00	60.572.900,00	78.019.000,00
16	<b>HABITAÇÃO</b>	<b>65.946.900,00</b>	<b>67.036.600,00</b>	<b>132.983.500,00</b>
122	ADMINISTRAÇÃO GERAL	13.703.000,00	14.053.000,00	27.756.000,00
123	ADMINISTRAÇÃO FINANCEIRA	1.000,00	1.000,00	2.000,00
482	HABITAÇÃO URBANA	52.242.900,00	52.982.600,00	105.225.500,00



Governo do Estado de Mato Grosso do Sul  
Secretaria de Estado de Fazenda  
Superintendência de Orçamento  
Demonstrativo de Despesa por Função e Subfunção



R\$

PPA:

Código	Descrição	2018	2019/2019	Total
17	<b>SANEAMENTO</b>	<b>259.038.900,00</b>	<b>220.222.300,00</b>	<b>479.261.200,00</b>
512	SANEAMENTO BÁSICO URBANO	259.038.900,00	220.222.300,00	479.261.200,00
18	<b>GESTÃO AMBIENTAL</b>	<b>114.342.900,00</b>	<b>122.803.300,00</b>	<b>237.146.200,00</b>
122	ADMINISTRAÇÃO GERAL	54.192.200,00	61.588.900,00	115.781.100,00
541	PRESERVAÇÃO E CONSERVAÇÃO AMBIENTAL	38.663.500,00	41.108.000,00	79.771.500,00
542	CONTROLE AMBIENTAL	19.502.200,00	18.248.300,00	37.750.500,00
544	RECURSOS HÍDRICOS	1.485.000,00	1.338.100,00	2.823.100,00
545	METEOROLOGIA	500.000,00	520.000,00	1.020.000,00
19	<b>CIÊNCIA E TECNOLOGIA</b>	<b>22.323.900,00</b>	<b>16.319.300,00</b>	<b>38.643.200,00</b>
126	TECNOLOGIA DA INFORMAÇÃO	2.200.200,00	1.148.100,00	3.348.300,00
571	DESENVOLVIMENTO CIENTIFICO	14.493.600,00	15.157.000,00	29.650.600,00
573	DIFUSÃO DO CONHECIMENTO CIENTIFICO E TECNOLÓGICO	5.630.100,00	14.200,00	5.644.300,00
20	<b>AGRICULTURA</b>	<b>230.208.700,00</b>	<b>240.086.300,00</b>	<b>470.295.000,00</b>
122	ADMINISTRAÇÃO GERAL	148.979.800,00	157.772.700,00	306.752.500,00
541	PRESERVAÇÃO E CONSERVAÇÃO AMBIENTAL	100,00	200,00	300,00
542	CONTROLE AMBIENTAL	1.325.700,00	1.234.400,00	2.560.100,00
544	RECURSOS HÍDRICOS	100,00	200,00	300,00
545	METEOROLOGIA	100,00	200,00	300,00
573	DIFUSÃO DO CONHECIMENTO CIENTIFICO E TECNOLÓGICO	2.460.600,00	2.567.700,00	5.028.300,00
604	DEFESA SANITÁRIA ANIMAL	2.250.700,00	1.000.000,00	3.250.700,00
606	EXTENSÃO RURAL	49.834.100,00	50.301.500,00	100.135.600,00
607	IRRIGAÇÃO	100,00	100,00	200,00
608	PROMOÇÃO DA PRODUÇÃO AGROPECUÁRIA	7.193.400,00	7.496.800,00	14.690.200,00
609	DEFESA AGROPECUÁRIA	18.163.900,00	19.712.300,00	37.876.200,00
691	PROMOÇÃO COMERCIAL	100,00	200,00	300,00
21	<b>ORGANIZAÇÃO AGRÁRIA</b>	<b>2.751.500,00</b>	<b>2.870.400,00</b>	<b>5.621.900,00</b>
631	REFORMA AGRÁRIA	2.751.500,00	2.870.400,00	5.621.900,00
22	<b>INDÚSTRIA</b>	<b>20.683.400,00</b>	<b>21.583.600,00</b>	<b>42.267.000,00</b>
661	PROMOÇÃO INDUSTRIAL	20.683.400,00	21.583.600,00	42.267.000,00
23	<b>COMÉRCIO E SERVIÇOS</b>	<b>41.556.700,00</b>	<b>53.568.500,00</b>	<b>95.125.200,00</b>
661	PROMOÇÃO INDUSTRIAL	1.547.400,00	800,00	1.548.200,00
665	NORMALIZAÇÃO E QUALIDADE	18.805.100,00	20.497.600,00	39.302.700,00
691	PROMOÇÃO COMERCIAL	100,00	200,00	300,00
692	COMERCIALIZAÇÃO	10.801.900,00	11.273.100,00	22.075.000,00



Governo do Estado de Mato Grosso do Sul  
Secretaria de Estado de Fazenda  
Superintendência de Orçamento  
Demonstrativo de Despesa por Função e Subfunção



R\$

PPA:

2016/2019- SEGUNDA REVISÃO		Tipo de Programa:	Temático, Gestão e Manutenção	Data de Emissão:	20/12/2017 11:46:04	Recursos de Todas as Fontes R\$
Esfera:	10 - Fiscal 20 - Seguridade 30 - Investimento					
Código	Descrição	2018	2019/2019	Total		
<b>23</b>	<b>COMÉRCIO E SERVIÇOS</b>	<b>41.556.700,00</b>	<b>53.568.500,00</b>	<b>95.125.200,00</b>		
695	TURISMO	10.402.200,00	21.796.800,00	32.199.000,00		
<b>25</b>	<b>ENERGIA</b>	<b>26.335.000,00</b>	<b>40.312.900,00</b>	<b>66.647.900,00</b>		
691	PROMOÇÃO COMERCIAL	26.035.000,00	40.000.000,00	66.035.000,00		
751	CONSERVAÇÃO DE ENERGIA	100.000,00	104.300,00	204.300,00		
752	ENERGIA ELETRICA	200.000,00	208.600,00	408.600,00		
<b>26</b>	<b>TRANSPORTE</b>	<b>851.439.300,00</b>	<b>921.879.900,00</b>	<b>1.773.319.200,00</b>		
122	ADMINISTRAÇÃO GERAL	121.187.600,00	127.690.600,00	248.878.200,00		
781	TRANSPORTE AÉREO	1.180.000,00	3.208.700,00	4.388.700,00		
782	TRANSPORTE RODOVIÁRIO	726.971.700,00	789.213.300,00	1.516.185.000,00		
783	TRANSPORTE FERROVIÁRIO	1.100.000,00	1.601.000,00	2.701.000,00		
784	TRANSPORTE HIDROVIARIO	1.000.000,00	166.300,00	1.166.300,00		
<b>27</b>	<b>DESPORTO E LAZER</b>	<b>52.062.100,00</b>	<b>56.280.800,00</b>	<b>108.342.900,00</b>		
811	DESPORTO DE RENDIMENTO	8.650.300,00	10.001.700,00	18.652.000,00		
812	DESPORTO COMUNITARIO	43.411.800,00	46.279.100,00	89.690.900,00		
<b>Total</b>		<b>12.703.934.700,00</b>	<b>13.471.311.300,00</b>	<b>26.175.246.000,00</b>		



Governo do Estado de Mato Grosso do Sul  
Secretaria de Estado de Fazenda  
Superintendência de Orçamento  
Demonstrativo de Classificação das Ações



Sistema de Planejamento e Finanças

R\$

PPA:	2016/2019- SEGUNDA REVISÃO	Tipo de Programa:	Temático - Gestão e Manutenção	Data de Emissão:	20/12/2017 11:46:00	Recursos de Todas as Fontes R\$
Esfera:	10 - Fiscal 20 - Seguridade 30 - Investimento					

**Função: 01 - LEGISLATIVA**

Sub Função	Programa	Ação
031 - AÇÃO LEGISLATIVA	0001 - EXECUÇÃO DA AÇÃO LEGISLATIVA	2001 - Desenvolvimento do Processo Legislativo
032 - CONTROLE EXTERNO	0002 - FISCALIZAÇÃO FINANCEIRA E ORÇAMENTÁRIA	2011 - Controle Interno/Externo da Execução Financeira/Orçamentária
032 - CONTROLE EXTERNO	0002 - FISCALIZAÇÃO FINANCEIRA E ORÇAMENTÁRIA	2031 - Desenvolvimento, modernização e aperfeiçoamento do Tribunal de Contas

**Função: 02 - JUDICIÁRIA**

Sub Função	Programa	Ação
061 - AÇÃO JUDICIÁRIA	0003 - GESTÃO DA PRESTAÇÃO JURISDICIONAL	1057 - Gestão e operacionalização do Plano Estratégico do PJMS
061 - AÇÃO JUDICIÁRIA	0003 - GESTÃO DA PRESTAÇÃO JURISDICIONAL	2044 - Gestão e operacionalização das atividades administrativas e jurisdicionais do PJMS
122 - ADMINISTRAÇÃO GERAL	0003 - GESTÃO DA PRESTAÇÃO JURISDICIONAL	2043 - Gestão de Pessoal e Encargos
126 - TECNOLOGIA DA INFORMAÇÃO	0003 - GESTÃO DA PRESTAÇÃO JURISDICIONAL	2045 - Modernização e aprimoramento em tecnologias da informação
128 - FORMAÇÃO DE RECURSOS HUMANOS	0003 - GESTÃO DA PRESTAÇÃO JURISDICIONAL	2047 - Formação e aperfeiçoamento de pessoal e magistrados
131 - COMUNICAÇÃO SOCIAL	0003 - GESTÃO DA PRESTAÇÃO JURISDICIONAL	2046 - Gestão institucional e comunicação social

**Função: 03 - ESSENCIAL A JUSTIÇA**

Sub Função	Programa	Ação
091 - DEFESA DA ORDEM JURIDICA	0004 - PROMOÇÃO E DEFESA DOS DIREITOS CONSTITUCIONAIS	2061 - Infraestrutura no âmbito do MPE
091 - DEFESA DA ORDEM JURIDICA	0004 - PROMOÇÃO E DEFESA DOS DIREITOS CONSTITUCIONAIS	2062 - Promoção da Justiça Social





Governo do Estado de Mato Grosso do Sul  
Secretaria de Estado de Fazenda  
Superintendência de Orçamento  
Demonstrativo de Classificação das Ações



Sistema de Planejamento e Finanças

R\$

PPA:	2016/2019- SEGUNDA REVISÃO	Tipo de Programa:	Temático - Gestão e Manutenção	Data de Emissão:	20/12/2017 11:46:02	Recursos de Todas as Fontes R\$
Esfera:	10 - Fiscal 20 - Seguridade 30 - Investimento					
091 - DEFESA DA ORDEM JURIDICA	0005 - APOIO E DESENVOLVIMENTO DO MINISTÉRIO PÚBLICO	2071 - Modernização administrativa do Ministério Público				
091 - DEFESA DA ORDEM JURIDICA	0005 - APOIO E DESENVOLVIMENTO DO MINISTÉRIO PÚBLICO	2072 - Infraestrutura do MPMS				
091 - DEFESA DA ORDEM JURIDICA	0006 - COMBATE ÀS DROGAS NO ÂMBITO DO MINISTÉRIO PÚBLICO	2081 - Implantação e execução de programas de combate às drogas				
092 - REPRESENTAÇÃO JUDICIAL E EXTRAJUDICIAL	0024 - REPRESENTAÇÃO JUDICIAL E EXTRAJUDICIAL DO ESTADO	2341 - Representação Judicial, Extrajudicial, Administrativa e Consultoria				
092 - REPRESENTAÇÃO JUDICIAL E EXTRAJUDICIAL	0024 - REPRESENTAÇÃO JUDICIAL E EXTRAJUDICIAL DO ESTADO	2342 - Modernização da Procuradoria Geral do Estado - PGE				
092 - REPRESENTAÇÃO JUDICIAL E EXTRAJUDICIAL	0067 - APOIO ÀS ATIVIDADES DA PGE	2352 - Aperfeiçoamento e desenvolvimento das atividades da PGE				
092 - REPRESENTAÇÃO JUDICIAL E EXTRAJUDICIAL	2016 - PROGRAMA DE GOVERNANÇA E GESTÃO	2111 - Controle da dívida ativa e de legalidade				
092 - REPRESENTAÇÃO JUDICIAL E EXTRAJUDICIAL	2016 - PROGRAMA DE GOVERNANÇA E GESTÃO	2112 - Segurança jurídica contratos e garantias				
092 - REPRESENTAÇÃO JUDICIAL E EXTRAJUDICIAL	2016 - PROGRAMA DE GOVERNANÇA E GESTÃO	2113 - Atividades de consultoria na área de pessoal				
092 - REPRESENTAÇÃO JUDICIAL E EXTRAJUDICIAL	2016 - PROGRAMA DE GOVERNANÇA E GESTÃO	2114 - Atividades de defesa administrativa e judicial				
092 - REPRESENTAÇÃO JUDICIAL E EXTRAJUDICIAL	2018 - PROGRAMA DE DESBUROCRATIZAÇÃO	2115 - Termos de conciliação administrativa				
122 - ADMINISTRAÇÃO GERAL	0007 - ASSISTÊNCIA JURÍDICA NA ÁREA CÍVEL E CRIMINAL	2894 - Modernização e Gestão do Fundo da Defensoria Pública				
128 - FORMAÇÃO DE RECURSOS HUMANOS	0007 - ASSISTÊNCIA JURÍDICA NA ÁREA CÍVEL E CRIMINAL	2895 - Promoção do Aprimoramento Profissional dos Defensores Públicos, Servidores e Sociedade Sul Matogrossense				
128 - FORMAÇÃO DE RECURSOS HUMANOS	0025 - APRIMORAMENTO PROFISSIONAL DOS PROCURADORES E APOIO ÀS ATIVIDADES DA ESAP	2351 - Aprimoramento dos procuradores do Estado				
422 - DIREITOS INDIVIDUAIS, COLETIVOS E DIFUSOS	0007 - ASSISTÊNCIA JURÍDICA NA ÁREA CÍVEL E CRIMINAL	2881 - Modernização e gestão da Defensoria Pública de MS				



Governo do Estado de Mato Grosso do Sul  
Secretaria de Estado de Fazenda  
Superintendência de Orçamento  
Demonstrativo de Classificação das Ações



Sistema de Planejamento e Finanças

R\$

PPA:	2016/2019- SEGUNDA REVISÃO	Tipo de Programa:	Temático - Gestão e Manutenção	Data de Emissão:	20/12/2017 11:46:02	Recursos de Todas as Fontes R\$
Esfera:	10 - Fiscal 20 - Seguridade 30 - Investimento					

**Função: 04 - ADMINISTRAÇÃO**

Sub Função	Programa	Ação
122 - ADMINISTRAÇÃO GERAL	0043 - PROGRAMA DE GESTÃO E MANUTENÇÃO DA SEFAZ E VINCULADAS	2242 - Desenvolvimento Técnico e Operacional do Sistema de Arrecadação
122 - ADMINISTRAÇÃO GERAL	0043 - PROGRAMA DE GESTÃO E MANUTENÇÃO DA SEFAZ E VINCULADAS	2261 - Provisão dos Serviços Públicos da Administração Indireta
122 - ADMINISTRAÇÃO GERAL	0059 - PROGRAMA DE GESTÃO E MANUTENÇÃO DA SEGOV E VINCULADAS	6061 - Manutenção e Operacionalização da SEGOV
122 - ADMINISTRAÇÃO GERAL	0059 - PROGRAMA DE GESTÃO E MANUTENÇÃO DA SEGOV E VINCULADAS	8021 - Manutenção e Operacionalização do FUNDEC-MS
122 - ADMINISTRAÇÃO GERAL	0064 - PROGRAMA DE GESTÃO E MANUTENÇÃO DA SAD E VINCULADAS	6163 - Manutenção e Operacionalização das atividade da SAD
122 - ADMINISTRAÇÃO GERAL	0064 - PROGRAMA DE GESTÃO E MANUTENÇÃO DA SAD E VINCULADAS	6181 - Desenvolver as Competências dos Servidores Públicos
122 - ADMINISTRAÇÃO GERAL	0064 - PROGRAMA DE GESTÃO E MANUTENÇÃO DA SAD E VINCULADAS	6182 - Desenvolvimento de Competências de Lideranças da Sociedade Civil
122 - ADMINISTRAÇÃO GERAL	0064 - PROGRAMA DE GESTÃO E MANUTENÇÃO DA SAD E VINCULADAS	6183 - Desenvolvimento da Gestão Pública
122 - ADMINISTRAÇÃO GERAL	0064 - PROGRAMA DE GESTÃO E MANUTENÇÃO DA SAD E VINCULADAS	6184 - Manutenção e operacionalização da ESCOLAGOV
122 - ADMINISTRAÇÃO GERAL	0064 - PROGRAMA DE GESTÃO E MANUTENÇÃO DA SAD E VINCULADAS	6241 - Manutenção e operacionalização do FUPEP/MS
122 - ADMINISTRAÇÃO GERAL	0068 - PROGRAMA DE GESTÃO E MANUTENÇÃO DA SECC E VINCULADAS	8068 - Gestão das ações da SECC
122 - ADMINISTRAÇÃO GERAL	0068 - PROGRAMA DE GESTÃO E MANUTENÇÃO DA SECC E VINCULADAS	8084 - Manutenção e Operacionalização da FCMS
122 - ADMINISTRAÇÃO GERAL	0069 - PROGRAMA DE GESTÃO E MANUTENÇÃO DA SEMAGRO E VINCULADAS	8120 - Manutenção e Operacionalização da SEMAGRO
122 - ADMINISTRAÇÃO GERAL	0069 - PROGRAMA DE GESTÃO E MANUTENÇÃO DA SEMAGRO E VINCULADAS	8237 - Implementação das Ações da FUNDECT
122 - ADMINISTRAÇÃO GERAL	0069 - PROGRAMA DE GESTÃO E MANUTENÇÃO DA SEMAGRO E VINCULADAS	8250 - Manutenção das Atividades Funcionais e Administrativas do Turismo



Governo do Estado de Mato Grosso do Sul  
Secretaria de Estado de Fazenda  
Superintendência de Orçamento  
Demonstrativo de Classificação das Ações



R\$

PPA:	2016/2019- SEGUNDA REVISÃO	Tipo de Programa:	Temático - Gestão e Manutenção	Data de Emissão:	20/12/2017 11:46:02	Recursos de Todas as Fontes R\$
Esfera:	10 - Fiscal 20 - Seguridade 30 - Investimento					
122 - ADMINISTRAÇÃO GERAL	2001 - PROGRAMA DE EQUILÍBRIO FISCAL E GESTÃO DE RECURSOS		1460 - Implementar o programa de eficiência do gasto público de custeio - Governo Consciente			
122 - ADMINISTRAÇÃO GERAL	2001 - PROGRAMA DE EQUILÍBRIO FISCAL E GESTÃO DE RECURSOS		1461 - Implantar a gestão estratégica de suprimentos.			
122 - ADMINISTRAÇÃO GERAL	2001 - PROGRAMA DE EQUILÍBRIO FISCAL E GESTÃO DE RECURSOS		1462 - Levantar, avaliar e regularizar o patrimônio do Estado de MS			
122 - ADMINISTRAÇÃO GERAL	2014 - PROGRAMA DE IDENTIDADE E PROTAGONISMO DE MS		2371 - Desenvolver e valorizar os Conselhos Sociais			
122 - ADMINISTRAÇÃO GERAL	2014 - PROGRAMA DE IDENTIDADE E PROTAGONISMO DE MS		2372 - Desenvolver as relações com entidades de classe e demais setores da sociedade civil organizada e segmentos econômicos			
122 - ADMINISTRAÇÃO GERAL	2014 - PROGRAMA DE IDENTIDADE E PROTAGONISMO DE MS		2373 - Fortalecer a interação com os outros poderes do Estado e da União			
122 - ADMINISTRAÇÃO GERAL	2014 - PROGRAMA DE IDENTIDADE E PROTAGONISMO DE MS		2374 - Fortalecer a integração na região de fronteira ( internacional)			
122 - ADMINISTRAÇÃO GERAL	2014 - PROGRAMA DE IDENTIDADE E PROTAGONISMO DE MS		2375 - Desenvolver participação efetiva e de desenvolvimento nos fóruns de desenvolvimento (CODESUL, ZICOSUL, Brasil Central)			
122 - ADMINISTRAÇÃO GERAL	2014 - PROGRAMA DE IDENTIDADE E PROTAGONISMO DE MS		2376 - Elaborar relações com agências internacionais de fomento			
122 - ADMINISTRAÇÃO GERAL	2014 - PROGRAMA DE IDENTIDADE E PROTAGONISMO DE MS		2377 - Implementar visitas internacionais			
122 - ADMINISTRAÇÃO GERAL	2014 - PROGRAMA DE IDENTIDADE E PROTAGONISMO DE MS		8001 - Desenvolver a articulação institucional no centro oeste.			
122 - ADMINISTRAÇÃO GERAL	2014 - PROGRAMA DE IDENTIDADE E PROTAGONISMO DE MS		8002 - Reestruturar o escritório de Brasília e intensificar as relações com o governo federal.			
122 - ADMINISTRAÇÃO GERAL	2014 - PROGRAMA DE IDENTIDADE E PROTAGONISMO DE MS		8003 - Desenvolver a articulação institucional no centro oeste.			
122 - ADMINISTRAÇÃO GERAL	2014 - PROGRAMA DE IDENTIDADE E PROTAGONISMO DE MS		8004 - Logomarca MS.			
122 - ADMINISTRAÇÃO GERAL	2015 - PROGRAMA DE AMPLIAÇÃO DA CAPACIDADE DE INVESTIMENTO		1381 - Elaborar estudos técnicos para a estruturação projetos em PPP			
122 - ADMINISTRAÇÃO GERAL	2015 - PROGRAMA DE AMPLIAÇÃO DA CAPACIDADE DE INVESTIMENTO		1382 - Elaborar a celebração de contrato de concessão em PPP			
122 - ADMINISTRAÇÃO GERAL	2015 - PROGRAMA DE AMPLIAÇÃO DA CAPACIDADE DE INVESTIMENTO		1383 - Desenvolver os projetos de financiamento junto a organismos de fomento			



Governo do Estado de Mato Grosso do Sul  
Secretaria de Estado de Fazenda  
Superintendência de Orçamento  
Demonstrativo de Classificação das Ações



R\$

PPA:	2016/2019- SEGUNDA REVISÃO	Tipo de Programa:	Temático - Gestão e Manutenção	Data de Emissão:	20/12/2017 11:46:02	Recursos de Todas as Fontes R\$	
Esfera:	10 - Fiscal 20 - Seguridade 30 - Investimento						
122 - ADMINISTRAÇÃO GERAL	2015 - PROGRAMA DE AMPLIAÇÃO DA CAPACIDADE DE INVESTIMENTO	1384 - Realizar estudos prospectivos para definição de novos modelos de parceria					
122 - ADMINISTRAÇÃO GERAL	2015 - PROGRAMA DE AMPLIAÇÃO DA CAPACIDADE DE INVESTIMENTO	2381 - Apoiar na elaboração de projetos de captação de recursos pelos municípios					
122 - ADMINISTRAÇÃO GERAL	2015 - PROGRAMA DE AMPLIAÇÃO DA CAPACIDADE DE INVESTIMENTO	2382 - Apoiar na elaboração de projetos de captação de recursos pelo Governo MS					
122 - ADMINISTRAÇÃO GERAL	2016 - PROGRAMA DE GOVERNANÇA E GESTÃO	2379 - Desenvolver área de estudo e pesquisas no Estado					
122 - ADMINISTRAÇÃO GERAL	2016 - PROGRAMA DE GOVERNANÇA E GESTÃO	2380 - Implementar Portal da Transparência					
122 - ADMINISTRAÇÃO GERAL	2016 - PROGRAMA DE GOVERNANÇA E GESTÃO	2383 - Desenvolver sistemática de comunicação interna					
122 - ADMINISTRAÇÃO GERAL	2016 - PROGRAMA DE GOVERNANÇA E GESTÃO	2384 - Criar sala de situação de resultados do Governo					
122 - ADMINISTRAÇÃO GERAL	2016 - PROGRAMA DE GOVERNANÇA E GESTÃO	2385 - Desenvolver gestão matricial no Estado					
122 - ADMINISTRAÇÃO GERAL	2016 - PROGRAMA DE GOVERNANÇA E GESTÃO	2386 - Monitorar da Execução da Estratégia de Governo					
122 - ADMINISTRAÇÃO GERAL	2016 - PROGRAMA DE GOVERNANÇA E GESTÃO	2387 - Implementar o escritório de projetos					
122 - ADMINISTRAÇÃO GERAL	2016 - PROGRAMA DE GOVERNANÇA E GESTÃO	2388 - Elaborar os planos estratégicos e orçamentários do Estado					
122 - ADMINISTRAÇÃO GERAL	2016 - PROGRAMA DE GOVERNANÇA E GESTÃO	2389 - Implementar o sistema de informação para gestão estratégica (software)					
122 - ADMINISTRAÇÃO GERAL	2016 - PROGRAMA DE GOVERNANÇA E GESTÃO	2390 - Desenvolver o modelo de governança no Estado					
122 - ADMINISTRAÇÃO GERAL	2018 - PROGRAMA DE DESBUROCRATIZAÇÃO	1451 - Implementação dos processos de Governo por via eletrônica (E-processos)					
122 - ADMINISTRAÇÃO GERAL	2018 - PROGRAMA DE DESBUROCRATIZAÇÃO	1452 - Mapeamento; macro-processos					
122 - ADMINISTRAÇÃO GERAL	2018 - PROGRAMA DE DESBUROCRATIZAÇÃO	1453 - Ampliação dos serviços; criação de novos centros de atendimento integrado					
122 - ADMINISTRAÇÃO GERAL	2019 - PROGRAMA DE DESENVOLVIMENTO, VALORIZAÇÃO DO SERVIDOR E MERITOCRACIA	1454 - Implantar novo processo de Avaliação de Desempenho Individual - ADI					



Governo do Estado de Mato Grosso do Sul  
Secretaria de Estado de Fazenda  
Superintendência de Orçamento  
Demonstrativo de Classificação das Ações



R\$

PPA:	2016/2019- SEGUNDA REVISÃO	Tipo de Programa:	Temático - Gestão e Manutenção	Data de Emissão:	20/12/2017 11:46:02	Recursos de Todas as Fontes R\$	
Esfera:	10 - Fiscal 20 - Seguridade 30 - Investimento						
122 - ADMINISTRAÇÃO GERAL		2019 - PROGRAMA DE DESENVOLVIMENTO, VALORIZAÇÃO DO SERVIDOR E MERITOCRACIA		1455 - Revisão e operacionalização dos planos de Cargos e Carreiras, tabela de cargos comissionados e implantação da gestão por competências.			
122 - ADMINISTRAÇÃO GERAL		2019 - PROGRAMA DE DESENVOLVIMENTO, VALORIZAÇÃO DO SERVIDOR E MERITOCRACIA		1456 - Atualização e consolidação da 1.102/90 / atualizar; consolidar			
122 - ADMINISTRAÇÃO GERAL		2019 - PROGRAMA DE DESENVOLVIMENTO, VALORIZAÇÃO DO SERVIDOR E MERITOCRACIA		1457 - Qualificação permanente			
122 - ADMINISTRAÇÃO GERAL		2019 - PROGRAMA DE DESENVOLVIMENTO, VALORIZAÇÃO DO SERVIDOR E MERITOCRACIA		1458 - Promover prevenção à saúde; qualidade de vida; bem estar social			
122 - ADMINISTRAÇÃO GERAL		2019 - PROGRAMA DE DESENVOLVIMENTO, VALORIZAÇÃO DO SERVIDOR E MERITOCRACIA		1459 - Realizar eventos			
122 - ADMINISTRAÇÃO GERAL		2019 - PROGRAMA DE DESENVOLVIMENTO, VALORIZAÇÃO DO SERVIDOR E MERITOCRACIA		1463 - Promover a reestruturação da Escolagov			
122 - ADMINISTRAÇÃO GERAL		2019 - PROGRAMA DE DESENVOLVIMENTO, VALORIZAÇÃO DO SERVIDOR E MERITOCRACIA		1471 - Reforma e adequação do prédio sede da Escolagov			
122 - ADMINISTRAÇÃO GERAL		2019 - PROGRAMA DE DESENVOLVIMENTO, VALORIZAÇÃO DO SERVIDOR E MERITOCRACIA		1472 - Compra de equipamentos para funcionamento das salas de aulas e laboratório de informática			
123 - ADMINISTRAÇÃO FINANCEIRA		0043 - PROGRAMA DE GESTÃO E MANUTENÇÃO DA SEFAZ E VINCULADAS		2226 - Atividades Administrativas da SEFAZ			
123 - ADMINISTRAÇÃO FINANCEIRA		2001 - PROGRAMA DE EQUILÍBRIO FISCAL E GESTÃO DE RECURSOS		2082 - Modernizar a fiscalização e monitoramento das mercadorias em trânsito			
123 - ADMINISTRAÇÃO FINANCEIRA		2001 - PROGRAMA DE EQUILÍBRIO FISCAL E GESTÃO DE RECURSOS		2083 - Combater a evasão fiscal			
123 - ADMINISTRAÇÃO FINANCEIRA		2001 - PROGRAMA DE EQUILÍBRIO FISCAL E GESTÃO DE RECURSOS		2084 - Monitorar as empresas por segmento econômico			
123 - ADMINISTRAÇÃO FINANCEIRA		2001 - PROGRAMA DE EQUILÍBRIO FISCAL E GESTÃO DE RECURSOS		2085 - Controlar o gerenciamento da dívida ativa			
123 - ADMINISTRAÇÃO FINANCEIRA		2001 - PROGRAMA DE EQUILÍBRIO FISCAL E GESTÃO DE RECURSOS		2086 - Desenvolver as ações de educação Fiscal			
123 - ADMINISTRAÇÃO FINANCEIRA		2001 - PROGRAMA DE EQUILÍBRIO FISCAL E GESTÃO DE RECURSOS		2087 - Consolidar a implantação do sistema de planejamento e finanças e das novas normas aplicadas ao setor público			
123 - ADMINISTRAÇÃO FINANCEIRA		2001 - PROGRAMA DE EQUILÍBRIO FISCAL E GESTÃO DE RECURSOS		2088 - Integrar o processo de Planejamento, Orçamento e Gestão			
123 - ADMINISTRAÇÃO FINANCEIRA		2001 - PROGRAMA DE EQUILÍBRIO FISCAL E GESTÃO DE RECURSOS		2089 - Aprimorar a Qualidade do Gasto			



Governo do Estado de Mato Grosso do Sul  
Secretaria de Estado de Fazenda  
Superintendência de Orçamento  
Demonstrativo de Classificação das Ações



Sistema de Planejamento e Finanças

R\$

PPA:	2016/2019- SEGUNDA REVISÃO	Tipo de Programa:	Temático - Gestão e Manutenção	Data de Emissão:	20/12/2017 11:46:02	Recursos de Todas as Fontes R\$	
Esfera:	10 - Fiscal 20 - Seguridade 30 - Investimento						
123 - ADMINISTRAÇÃO FINANCEIRA	2001 - PROGRAMA DE EQUILÍBRIO FISCAL E GESTÃO DE RECURSOS	2090 - Efetuar e Implantar a distribuição de despesas por centro de custos					
123 - ADMINISTRAÇÃO FINANCEIRA	2001 - PROGRAMA DE EQUILÍBRIO FISCAL E GESTÃO DE RECURSOS	2105 - Promover e elaborar estudos para encontrar alternativas de diminuição da Dívida Pública					
123 - ADMINISTRAÇÃO FINANCEIRA	2001 - PROGRAMA DE EQUILÍBRIO FISCAL E GESTÃO DE RECURSOS	2106 - Implementar e estabelecer política de Gasto Tributário					
123 - ADMINISTRAÇÃO FINANCEIRA	2001 - PROGRAMA DE EQUILÍBRIO FISCAL E GESTÃO DE RECURSOS	2107 - Aprimorar a execução da sistemática de planejamento fiscal					
124 - CONTROLE INTERNO	0065 - PROGRAMA DE GESTÃO E MANUTENÇÃO DA CGE	6141 - Controle Interno dos Órgãos e Entidades do Governo					
663 - MINERAÇÃO	0069 - PROGRAMA DE GESTÃO E MANUTENÇÃO DA SEMAGRO E VINCULADAS	8161 - Operacionalização do MS MINERAL					
<b>Função: 06 - SEGURANÇA PÚBLICA</b>							
Sub Função	Programa	Ação					
181 - POLICIAMENTO	0044 - PROGRAMA DE GESTÃO E MANUTENÇÃO DA SEJUSP E VINCULADAS	2271 - Operacionalização e Gestão do FUNRESP					
181 - POLICIAMENTO	0044 - PROGRAMA DE GESTÃO E MANUTENÇÃO DA SEJUSP E VINCULADAS	2281 - Operacionalização e Gestão do FEPREN					
181 - POLICIAMENTO	0044 - PROGRAMA DE GESTÃO E MANUTENÇÃO DA SEJUSP E VINCULADAS	2291 - Operacionalização e Gestão do FUNPES					
181 - POLICIAMENTO	0044 - PROGRAMA DE GESTÃO E MANUTENÇÃO DA SEJUSP E VINCULADAS	2721 - Manutenção e Operacionalização da SEJUSP.					
181 - POLICIAMENTO	0044 - PROGRAMA DE GESTÃO E MANUTENÇÃO DA SEJUSP E VINCULADAS	2740 - Manutenção e Operacionalização do DETRAN					
181 - POLICIAMENTO	2011 - PROGRAMA DE REESTRUTURAÇÃO DA SEGURANÇA PÚBLICA E JUSTIÇA.	1231 - Construir, reformar e ampliar as unidades de segurança pública do Estado do MS.					
181 - POLICIAMENTO	2011 - PROGRAMA DE REESTRUTURAÇÃO DA SEGURANÇA PÚBLICA E JUSTIÇA.	1232 - Reaparelhamento da SEJUSP					
181 - POLICIAMENTO	2011 - PROGRAMA DE REESTRUTURAÇÃO DA SEGURANÇA PÚBLICA E JUSTIÇA.	1233 - Aquisição de viaturas e veículos da SEJUSP					
181 - POLICIAMENTO	2011 - PROGRAMA DE REESTRUTURAÇÃO DA SEGURANÇA PÚBLICA E JUSTIÇA.	1252 - Modernizar o Detran					



Governo do Estado de Mato Grosso do Sul  
Secretaria de Estado de Fazenda  
Superintendência de Orçamento  
Demonstrativo de Classificação das Ações



Sistema de Planejamento e Finanças

R\$

PPA:	2016/2019- SEGUNDA REVISÃO	Tipo de Programa:	Temático - Gestão e Manutenção	Data de Emissão:	20/12/2017 11:46:02	Recursos de Todas as Fontes R\$
Esfera:	10 - Fiscal 20 - Seguridade 30 - Investimento					
181 - POLICIAMENTO	2011 - PROGRAMA DE REESTRUTURAÇÃO DA SEGURANÇA PÚBLICA E JUSTIÇA.			1253 - Reestruturar o Detran		
181 - POLICIAMENTO	2011 - PROGRAMA DE REESTRUTURAÇÃO DA SEGURANÇA PÚBLICA E JUSTIÇA.			2231 - Capacitar e treinar os profissionais na execução de políticas públicas de segurança.		
181 - POLICIAMENTO	2011 - PROGRAMA DE REESTRUTURAÇÃO DA SEGURANÇA PÚBLICA E JUSTIÇA.			2244 - Previsão Orçamentária para contrapartida de convênios.		
181 - POLICIAMENTO	2012 - PROGRAMA DE SEGURANÇA, CUSTÓDIA E RESSOCIALIZAÇÃO DE EXECUÇÃO PENAL.			1238 - Construção, reforma e ampliação das unidades de internação socioeducativas		
181 - POLICIAMENTO	2012 - PROGRAMA DE SEGURANÇA, CUSTÓDIA E RESSOCIALIZAÇÃO DE EXECUÇÃO PENAL.			1239 - Reestruturação da gestão do sistema de execução socioeducativo		
181 - POLICIAMENTO	2012 - PROGRAMA DE SEGURANÇA, CUSTÓDIA E RESSOCIALIZAÇÃO DE EXECUÇÃO PENAL.			1240 - Aquisição de veículos para a SAS.		
181 - POLICIAMENTO	2012 - PROGRAMA DE SEGURANÇA, CUSTÓDIA E RESSOCIALIZAÇÃO DE EXECUÇÃO PENAL.			1241 - Aquisição de equipamentos e armamentos da SAS.		
181 - POLICIAMENTO	2012 - PROGRAMA DE SEGURANÇA, CUSTÓDIA E RESSOCIALIZAÇÃO DE EXECUÇÃO PENAL.			1261 - Construção, reforma e ampliação das unidades prisionais		
181 - POLICIAMENTO	2012 - PROGRAMA DE SEGURANÇA, CUSTÓDIA E RESSOCIALIZAÇÃO DE EXECUÇÃO PENAL.			1262 - Aquisição de viaturas e veículos para a AGEPEN		
181 - POLICIAMENTO	2012 - PROGRAMA DE SEGURANÇA, CUSTÓDIA E RESSOCIALIZAÇÃO DE EXECUÇÃO PENAL.			1263 - Aquisição de equipamentos e armamentos da AGEPEN		
181 - POLICIAMENTO	2012 - PROGRAMA DE SEGURANÇA, CUSTÓDIA E RESSOCIALIZAÇÃO DE EXECUÇÃO PENAL.			2239 - Realizar ações de educacionais, culturais e esportivas para a ressocialização do adolescente infrator.		
181 - POLICIAMENTO	2012 - PROGRAMA DE SEGURANÇA, CUSTÓDIA E RESSOCIALIZAÇÃO DE EXECUÇÃO PENAL.			2240 - Capacitação e qualificação da SAS.		
181 - POLICIAMENTO	2012 - PROGRAMA DE SEGURANÇA, CUSTÓDIA E RESSOCIALIZAÇÃO DE EXECUÇÃO PENAL.			2241 - Atendimento médico, odontológico e de enfermagem ao adolescente infrator.		
181 - POLICIAMENTO	2012 - PROGRAMA DE SEGURANÇA, CUSTÓDIA E RESSOCIALIZAÇÃO DE EXECUÇÃO PENAL.			2243 - Acompanhamento psicossocial para familiares e o adolescente infrator.		
181 - POLICIAMENTO	2012 - PROGRAMA DE SEGURANÇA, CUSTÓDIA E RESSOCIALIZAÇÃO DE EXECUÇÃO PENAL.			2262 - Oferecer ao custodiado adulto o acesso a educação e qualificação profissional		
181 - POLICIAMENTO	2012 - PROGRAMA DE SEGURANÇA, CUSTÓDIA E RESSOCIALIZAÇÃO DE EXECUÇÃO PENAL.			2263 - Prover o acesso do custodiado adulto as ações integrais de saúde		
181 - POLICIAMENTO	2012 - PROGRAMA DE SEGURANÇA, CUSTÓDIA E RESSOCIALIZAÇÃO DE EXECUÇÃO PENAL.			2264 - Capacitação e qualificação da AGEPEN		



Governo do Estado de Mato Grosso do Sul  
Secretaria de Estado de Fazenda  
Superintendência de Orçamento  
Demonstrativo de Classificação das Ações



Sistema de Planejamento e Finanças

R\$

PPA:	2016/2019- SEGUNDA REVISÃO	Tipo de Programa:	Temático - Gestão e Manutenção	Data de Emissão:	20/12/2017 11:46:02	Recursos de Todas as Fontes R\$
Esfera:	10 - Fiscal 20 - Seguridade 30 - Investimento					
181 - POLICIAMENTO	2012 - PROGRAMA DE SEGURANÇA, CUSTÓDIA E RESSOCIALIZAÇÃO DE EXECUÇÃO PENAL.		2265 - Reestruturação da gestão do sistema de execução penal			
181 - POLICIAMENTO	2012 - PROGRAMA DE SEGURANÇA, CUSTÓDIA E RESSOCIALIZAÇÃO DE EXECUÇÃO PENAL.		2266 - Projeto de utilização da mão de obra do custodiado.			
181 - POLICIAMENTO	2013 - PROGRAMA PRÓ VIDA E SEGURANÇA PARA TODOS.		1234 - Delegacias móveis da Polícia Civil			
181 - POLICIAMENTO	2013 - PROGRAMA PRÓ VIDA E SEGURANÇA PARA TODOS.		1235 - Identificação itinerante			
181 - POLICIAMENTO	2013 - PROGRAMA PRÓ VIDA E SEGURANÇA PARA TODOS.		1236 - Unidade especializada de Policiamento Ostensivo de Divisas.			
181 - POLICIAMENTO	2013 - PROGRAMA PRÓ VIDA E SEGURANÇA PARA TODOS.		1237 - Prover a infraestrutura do Instituto de análise Laboratoriais Forense.			
181 - POLICIAMENTO	2013 - PROGRAMA PRÓ VIDA E SEGURANÇA PARA TODOS.		1251 - Implantar sinalização viária			
181 - POLICIAMENTO	2013 - PROGRAMA PRÓ VIDA E SEGURANÇA PARA TODOS.		2232 - Melhoria no processo de atendimento a ocorrências e operacionais da SEJUSP.			
181 - POLICIAMENTO	2013 - PROGRAMA PRÓ VIDA E SEGURANÇA PARA TODOS.		2233 - Prevenção ao Uso de Drogas, Violência doméstica e criminologia infante juvenil.			
181 - POLICIAMENTO	2013 - PROGRAMA PRÓ VIDA E SEGURANÇA PARA TODOS.		2234 - Projeto Educacional de Resistência às Drogas e Violência (PROERD/MS).			
181 - POLICIAMENTO	2013 - PROGRAMA PRÓ VIDA E SEGURANÇA PARA TODOS.		2235 - Projetos Sociais da SEJUSP			
181 - POLICIAMENTO	2013 - PROGRAMA PRÓ VIDA E SEGURANÇA PARA TODOS.		2236 - Instituto de Criminalística Casa Aberta.			
181 - POLICIAMENTO	2013 - PROGRAMA PRÓ VIDA E SEGURANÇA PARA TODOS.		2237 - Realização de operações policiais			
181 - POLICIAMENTO	2013 - PROGRAMA PRÓ VIDA E SEGURANÇA PARA TODOS.		2238 - Projeto de Atendimento à mulher vítima de violência.			
181 - POLICIAMENTO	2013 - PROGRAMA PRÓ VIDA E SEGURANÇA PARA TODOS.		2252 - Promover Atividades de Educação, Supervisão e Coordenação das Leis de Trânsito			
182 - DEFESA CIVIL	2011 - PROGRAMA DE REESTRUTURAÇÃO DA SEGURANÇA PÚBLICA E JUSTIÇA.		2245 - Reestruturação dos serviços de prevenção e combate a incêndio.			





Governo do Estado de Mato Grosso do Sul  
Secretaria de Estado de Fazenda  
Superintendência de Orçamento  
Demonstrativo de Classificação das Ações



Sistema de Planejamento e Finanças

R\$

PPA:	2016/2019- SEGUNDA REVISÃO	Tipo de Programa:	Temático - Gestão e Manutenção	Data de Emissão:	20/12/2017 11:46:02	Recursos de Todas as Fontes R\$
Esfera:	10 - Fiscal 20 - Seguridade 30 - Investimento					

**Função: 08 - ASSISTÊNCIA SOCIAL**

Sub Função	Programa	Ação
243 - ASSISTÊNCIA A CRIANÇA E AO ADOLESCENTE	2033 - PROGRAMA DE DEFESA DA CIDADANIA E DIREITOS HUMANOS	2861 - Implementar ações de defesa dos Direitos da Criança e Adolescente
244 - ASSISTÊNCIA COMUNITÁRIA	0062 - PROGRAMA DE GESTÃO E MANUTENÇÃO DA SEDHAST E VINCULADAS	6744 - Custeio e Operacionalização das Atividades da SEDHAST
244 - ASSISTÊNCIA COMUNITÁRIA	0062 - PROGRAMA DE GESTÃO E MANUTENÇÃO DA SEDHAST E VINCULADAS	6745 - Operacionalização e Gestão do Sistema Único da Assistência Social
244 - ASSISTÊNCIA COMUNITÁRIA	2032 - PROGRAMA DE ASSISTÊNCIA SOCIAL -SUAS	2871 - Executar cursos do Capacita SUAS
244 - ASSISTÊNCIA COMUNITÁRIA	2032 - PROGRAMA DE ASSISTÊNCIA SOCIAL -SUAS	2872 - Implantar e implementar o Plano Estadual de Educação Permanente
244 - ASSISTÊNCIA COMUNITÁRIA	2032 - PROGRAMA DE ASSISTÊNCIA SOCIAL -SUAS	2873 - Institucionalizar, no âmbito do SUAS, os meios, mecanismos, instrumentos e arranjos institucionais necessários à operacionalização e
244 - ASSISTÊNCIA COMUNITÁRIA	2032 - PROGRAMA DE ASSISTÊNCIA SOCIAL -SUAS	2874 - Implantar e implementar ações técnicas e administrativas para o funcionamento da Escola
244 - ASSISTÊNCIA COMUNITÁRIA	2032 - PROGRAMA DE ASSISTÊNCIA SOCIAL -SUAS	2875 - Executar Serviço de Acolhimento Institucional
244 - ASSISTÊNCIA COMUNITÁRIA	2032 - PROGRAMA DE ASSISTÊNCIA SOCIAL -SUAS	2876 - Manter o serviço de média complexidade oferecido pela UNAE
244 - ASSISTÊNCIA COMUNITÁRIA	2032 - PROGRAMA DE ASSISTÊNCIA SOCIAL -SUAS	2877 - Municipalizar o serviço de média complexidade oferecido pela UNAE
244 - ASSISTÊNCIA COMUNITÁRIA	2032 - PROGRAMA DE ASSISTÊNCIA SOCIAL -SUAS	2878 - Implementar as ações do CREAS
244 - ASSISTÊNCIA COMUNITÁRIA	2032 - PROGRAMA DE ASSISTÊNCIA SOCIAL -SUAS	2879 - Aprimorar a Gestão da Política de Assistência Social
244 - ASSISTÊNCIA COMUNITÁRIA	2032 - PROGRAMA DE ASSISTÊNCIA SOCIAL -SUAS	2880 - Cofinanciar os serviços de proteção social básica e especial por meio do repasse fundo a fundo
244 - ASSISTÊNCIA COMUNITÁRIA	2032 - PROGRAMA DE ASSISTÊNCIA SOCIAL -SUAS	2888 - Financiamento do Controle Social - CONSELHO/IGDEPBF
244 - ASSISTÊNCIA COMUNITÁRIA	2032 - PROGRAMA DE ASSISTÊNCIA SOCIAL -SUAS	2889 - Financiamento do Controle Social - CONSELHO/IGDSUAS



Governo do Estado de Mato Grosso do Sul  
Secretaria de Estado de Fazenda  
Superintendência de Orçamento  
Demonstrativo de Classificação das Ações



Sistema de Planejamento e Finanças

R\$

PPA:	2016/2019- SEGUNDA REVISÃO	Tipo de Programa:	Temático - Gestão e Manutenção	Data de Emissão:	20/12/2017 11:46:02	Recursos de Todas as Fontes R\$
Esfera:	10 - Fiscal 20 - Seguridade 30 - Investimento					
244 - ASSISTÊNCIA COMUNITÁRIA	2032 - PROGRAMA DE ASSISTÊNCIA SOCIAL -SUAS		2890 - Centro Dia para idoso			
244 - ASSISTÊNCIA COMUNITÁRIA	2033 - PROGRAMA DE DEFESA DA CIDADANIA E DIREITOS HUMANOS		2831 - Atender e apoiar famílias em situação de vulnerabilidade sócioeconômica por meio de transferência de renda e benefícios sociais,			
244 - ASSISTÊNCIA COMUNITÁRIA	2033 - PROGRAMA DE DEFESA DA CIDADANIA E DIREITOS HUMANOS		2834 - Realizar ações de educação alimentar e nutricional			
244 - ASSISTÊNCIA COMUNITÁRIA	2035 - PROGRAMA REDE SOLIDÁRIA		2849 - Implantar as sedes de atendimento do Programa Rede Solidária			
244 - ASSISTÊNCIA COMUNITÁRIA	2035 - PROGRAMA REDE SOLIDÁRIA		2850 - Estruturar o Programa Rede Solidária junto aos municípios			
244 - ASSISTÊNCIA COMUNITÁRIA	2035 - PROGRAMA REDE SOLIDÁRIA		2887 - Criar o sistema de reconhecimento das instituições parceiras na execução do Programa			
364 - ENSINO SUPERIOR	2033 - PROGRAMA DE DEFESA DA CIDADANIA E DIREITOS HUMANOS		2835 - Conceder benefício social ao acadêmico/a universitário			
422 - DIREITOS INDIVIDUAIS, COLETIVOS E DIFUSOS	2033 - PROGRAMA DE DEFESA DA CIDADANIA E DIREITOS HUMANOS		2832 - Implementar as ações de fortalecimento do SISAN :Instituir processos permanentes de educação e capacitação em segurança alimentar			
422 - DIREITOS INDIVIDUAIS, COLETIVOS E DIFUSOS	2033 - PROGRAMA DE DEFESA DA CIDADANIA E DIREITOS HUMANOS		2833 - Implementar as ações da Câmara Interministerial de Segurança Alimentar e Nutricional(CAISAN)			
422 - DIREITOS INDIVIDUAIS, COLETIVOS E DIFUSOS	2033 - PROGRAMA DE DEFESA DA CIDADANIA E DIREITOS HUMANOS		8071 - Implantar, Implementar e fortalecer Organismos de Políticas para Mulheres (OPM's) no interior do Estado.			
<b>Função: 09 - PREVIDÊNCIA SOCIAL</b>						
<b>Sub Função</b>	<b>Programa</b>		<b>Ação</b>			
272 - PREVIDÊNCIA DO REGIME ESTATUTÁRIO	0064 - PROGRAMA DE GESTÃO E MANUTENÇÃO DA SAD E VINCULADAS		6223 - Manutenção e operacionalização da AGEPREV			
272 - PREVIDÊNCIA DO REGIME ESTATUTÁRIO	0066 - MS AGEPREV		6227 - Garantir o Pagamento dos Benefícios Previdenciários aos Ativos			
272 - PREVIDÊNCIA DO REGIME ESTATUTÁRIO	0066 - MS AGEPREV		6228 - Garantir os Meios de Subsistência aos Inativos e Pensionistas			
272 - PREVIDÊNCIA DO REGIME ESTATUTÁRIO	2001 - PROGRAMA DE EQUILÍBRIO FISCAL E GESTÃO DE RECURSOS		2491 - Implantar o Sistema de Gestão Previdenciária			
272 - PREVIDÊNCIA DO REGIME ESTATUTÁRIO	2001 - PROGRAMA DE EQUILÍBRIO FISCAL E GESTÃO DE RECURSOS		2492 - Revisar a concessão de benefícios e aposentadorias			



Governo do Estado de Mato Grosso do Sul  
Secretaria de Estado de Fazenda  
Superintendência de Orçamento  
Demonstrativo de Classificação das Ações



R\$

PPA:	2016/2019- SEGUNDA REVISÃO	Tipo de Programa:	Temático - Gestão e Manutenção	Data de Emissão:	20/12/2017 11:46:03	Recursos de Todas as Fontes R\$
Esfera:	10 - Fiscal 20 - Seguridade 30 - Investimento					
272 - PREVIDÊNCIA DO REGIME ESTATUTÁRIO		2001 - PROGRAMA DE EQUILÍBRIO FISCAL E GESTÃO DE RECURSOS		2493 - Revisar a legislação previdenciária		
<b>Função: 10 - SAÚDE</b>						
<b>Sub Função</b>		<b>Programa</b>		<b>Ação</b>		
122 - ADMINISTRAÇÃO GERAL		0053 - PROGRAMA DE GESTÃO E MANUTENÇÃO DA SES E VINCULADAS		2653 - Manutenção e Operacionalização da SES		
122 - ADMINISTRAÇÃO GERAL		0053 - PROGRAMA DE GESTÃO E MANUTENÇÃO DA SES E VINCULADAS		2965 - Gestão e Manutenção do Fundo Estadual de Saúde		
122 - ADMINISTRAÇÃO GERAL		0053 - PROGRAMA DE GESTÃO E MANUTENÇÃO DA SES E VINCULADAS		8328 - Gestão e Manutenção do Hospital Regional de Mato Grosso do Sul		
122 - ADMINISTRAÇÃO GERAL		2004 - PROGRAMA DE GESTÃO COMPARTILHADA E TRABALHADOR EM FOCO		2134 - Qualificação das ações e serviços de saúde visando a otimização da Atenção à Saúde.		
122 - ADMINISTRAÇÃO GERAL		2004 - PROGRAMA DE GESTÃO COMPARTILHADA E TRABALHADOR EM FOCO		2137 - Coordenação das Ações de Política de Saúde		
122 - ADMINISTRAÇÃO GERAL		2004 - PROGRAMA DE GESTÃO COMPARTILHADA E TRABALHADOR EM FOCO		2190 - Qualificação da Gestão do Trabalho		
122 - ADMINISTRAÇÃO GERAL		2006 - PROGRAMA INVESTINDO EM SAÚDE		2173 - Estruturação de Unidades para qualificação da Atenção à Saúde e Gestão do SUS		
128 - FORMAÇÃO DE RECURSOS HUMANOS		2004 - PROGRAMA DE GESTÃO COMPARTILHADA E TRABALHADOR EM FOCO		2131 - Educação e Formação em Saúde		
301 - ATENÇÃO BÁSICA		2006 - PROGRAMA INVESTINDO EM SAÚDE		2171 - Adequação da Rede de Serviços de Atenção Básica em Saúde		
301 - ATENÇÃO BÁSICA		2007 - PROGRAMA SAÚDE COM ATENÇÃO BÁSICA		2176 - Implementação de Ações, Programas e Estratégias de Atenção à Saúde		
302 - ASSISTÊNCIA HOSPITALAR E AMBULATORIAL		0053 - PROGRAMA DE GESTÃO E MANUTENÇÃO DA SES E VINCULADAS		2643 - Qualidade para Saúde		
302 - ASSISTÊNCIA HOSPITALAR E AMBULATORIAL		2002 - PROGRAMA DE ASSISTÊNCIA DE MÉDIA E ALTA COMPLEXIDADE		2151 - Otimização da Gestão Hospitalar.		
302 - ASSISTÊNCIA HOSPITALAR E AMBULATORIAL		2002 - PROGRAMA DE ASSISTÊNCIA DE MÉDIA E ALTA COMPLEXIDADE		8321 - Atenção à Saúde de Forma Regionalizada		
302 - ASSISTÊNCIA HOSPITALAR E AMBULATORIAL		2002 - PROGRAMA DE ASSISTÊNCIA DE MÉDIA E ALTA COMPLEXIDADE		8324 - Rede Cegonha		



Governo do Estado de Mato Grosso do Sul  
Secretaria de Estado de Fazenda  
Superintendência de Orçamento  
Demonstrativo de Classificação das Ações



R\$

PPA:	2016/2019- SEGUNDA REVISÃO	Tipo de Programa:	Temático - Gestão e Manutenção	Data de Emissão:	20/12/2017 11:46:03	Recursos de Todas as Fontes R\$	
Esfera:	10 - Fiscal 20 - Seguridade 30 - Investimento						
302 - ASSISTÊNCIA HOSPITALAR E AMBULATORIAL	2002 - PROGRAMA DE ASSISTÊNCIA DE MÉDIA E ALTA COMPLEXIDADE	8325 - RUE - Rede de Urgência e Emergência					
302 - ASSISTÊNCIA HOSPITALAR E AMBULATORIAL	2002 - PROGRAMA DE ASSISTÊNCIA DE MÉDIA E ALTA COMPLEXIDADE	8326 - Atenção Domiciliar EMAD					
302 - ASSISTÊNCIA HOSPITALAR E AMBULATORIAL	2002 - PROGRAMA DE ASSISTÊNCIA DE MÉDIA E ALTA COMPLEXIDADE	8327 - Incentivo Ensino					
302 - ASSISTÊNCIA HOSPITALAR E AMBULATORIAL	2004 - PROGRAMA DE GESTÃO COMPARTILHADA E TRABALHADOR EM FOCO	2136 - Regulação do Sistema Estadual de Saúde					
302 - ASSISTÊNCIA HOSPITALAR E AMBULATORIAL	2006 - PROGRAMA INVESTINDO EM SAÚDE	1171 - Estruturação de Unidade de Atenção Especializada em Saúde - Hospital em Dourados					
302 - ASSISTÊNCIA HOSPITALAR E AMBULATORIAL	2006 - PROGRAMA INVESTINDO EM SAÚDE	1172 - Estruturação de Unidade de Atenção Especializada em Saúde - Hospital em Três Lagoas					
302 - ASSISTÊNCIA HOSPITALAR E AMBULATORIAL	2006 - PROGRAMA INVESTINDO EM SAÚDE	2172 - Adequação de Unidades da Rede de Atenção Especializada em Saúde					
302 - ASSISTÊNCIA HOSPITALAR E AMBULATORIAL	2006 - PROGRAMA INVESTINDO EM SAÚDE	2175 - Estruturação da Unidade de Atenção Especializada em Saúde - Hospital Regional de Mato Grosso do Sul					
303 - SUPORTE PROFILÁTICO E TERAPÊUTICO	2002 - PROGRAMA DE ASSISTÊNCIA DE MÉDIA E ALTA COMPLEXIDADE	2187 - Aperfeiçoamento da Assistência Hematológica e Hemoterápica					
303 - SUPORTE PROFILÁTICO E TERAPÊUTICO	2003 - PROGRAMA DE ASSISTÊNCIA FARMACÊUTICA	2183 - Aperfeiçoamento da Rede de Assistência Farmacêutica					
305 - VIGILÂNCIA EPIDEMIOLÓGICA	2005 - PROGRAMA DE VIGILÂNCIA EM SAÚDE	2182 - Ações de Vigilância em Saúde, Prevenção e controle de doenças e agravos à saúde					
305 - VIGILÂNCIA EPIDEMIOLÓGICA	2006 - PROGRAMA INVESTINDO EM SAÚDE	2174 - Estruturação de unidades para qualificação da Vigilância em Saúde					
331 - PROTEÇÃO E BENEFÍCIOS AO TRABALHADOR	2002 - PROGRAMA DE ASSISTÊNCIA DE MÉDIA E ALTA COMPLEXIDADE	2188 - Desenvolvimento de ações de atenção integral à Saúde do Trabalhador					
422 - DIREITOS INDIVIDUAIS, COLETIVOS E DIFUSOS	2004 - PROGRAMA DE GESTÃO COMPARTILHADA E TRABALHADOR EM FOCO	2133 - Participação Popular e Operacionalização do Conselho Estadual de Saúde					
511 - SANEAMENTO BÁSICO RURAL	2005 - PROGRAMA DE VIGILÂNCIA EM SAÚDE	2181 - Implementação das ações de saneamento básico em saúde					



Governo do Estado de Mato Grosso do Sul  
Secretaria de Estado de Fazenda  
Superintendência de Orçamento  
Demonstrativo de Classificação das Ações



Sistema de Planejamento e Finanças

R\$

PPA:	2016/2019- SEGUNDA REVISÃO	Tipo de Programa:	Temático - Gestão e Manutenção	Data de Emissão:	20/12/2017 11:46:03	Recursos de Todas as Fontes R\$
Esfera:	10 - Fiscal 20 - Seguridade 30 - Investimento					

**Função: 11 - TRABALHO**

Sub Função	Programa	Ação
122 - ADMINISTRAÇÃO GERAL	0062 - PROGRAMA DE GESTÃO E MANUTENÇÃO DA SEDHAST E VINCULADA	6761 - Gestão e Operacionalização da FUNTRAB
334 - FOMENTO AO TRABALHO	2034 - PROGRAMA DE EDUCAÇÃO E QUALIFICAÇÃO PROFISSIONAL, TRABALHO E ACESSO A EMPREGO E RENDA	2851 - Promover a Economia Solidária
334 - FOMENTO AO TRABALHO	2034 - PROGRAMA DE EDUCAÇÃO E QUALIFICAÇÃO PROFISSIONAL, TRABALHO E ACESSO A EMPREGO E RENDA	2852 - Promoção da qualificação Social e Profissional
334 - FOMENTO AO TRABALHO	2034 - PROGRAMA DE EDUCAÇÃO E QUALIFICAÇÃO PROFISSIONAL, TRABALHO E ACESSO A EMPREGO E RENDA	2853 - Promoção da qualificação e inserção dos jovens no mercado de trabalho
334 - FOMENTO AO TRABALHO	2034 - PROGRAMA DE EDUCAÇÃO E QUALIFICAÇÃO PROFISSIONAL, TRABALHO E ACESSO A EMPREGO E RENDA	2854 - Promover os serviços e ações de credito
334 - FOMENTO AO TRABALHO	2034 - PROGRAMA DE EDUCAÇÃO E QUALIFICAÇÃO PROFISSIONAL, TRABALHO E ACESSO A EMPREGO E RENDA	2855 - Promover a Intermediação da Mão de Obra no Estado.

**Função: 12 - EDUCAÇÃO**

Sub Função	Programa	Ação
122 - ADMINISTRAÇÃO GERAL	0046 - PROGRAMA DE GESTÃO E MANUTENÇÃO DA SED E VINCULADAS	2709 - Manutenção e Operacionalização da SED
122 - ADMINISTRAÇÃO GERAL	0046 - PROGRAMA DE GESTÃO E MANUTENÇÃO DA SED E VINCULADAS	2905 - Manutenção e Operacionalização da UEMS
361 - ENSINO FUNDAMENTAL	2010 - PROGRAMA QUALIDADE NA EDUCAÇÃO	2195 - Formação continuada e desenvolvimento do ensino fundamental
362 - ENSINO MÉDIO	2010 - PROGRAMA QUALIDADE NA EDUCAÇÃO	2196 - Formação continuada e desenvolvimento do ensino médio
363 - ENSINO PROFISSIONAL	2010 - PROGRAMA QUALIDADE NA EDUCAÇÃO	2192 - Expansão do atendimento da educação profissional
364 - ENSINO SUPERIOR	2010 - PROGRAMA QUALIDADE NA EDUCAÇÃO	2193 - Ampliação do acesso ao ensino superior
364 - ENSINO SUPERIOR	2023 - PROGRAMA DE CIÊNCIA, TECNOLOGIA E INOVAÇÃO.	2222 - Desenvolvimento da graduação



Governo do Estado de Mato Grosso do Sul  
Secretaria de Estado de Fazenda  
Superintendência de Orçamento  
Demonstrativo de Classificação das Ações



Sistema de Planejamento e Finanças

R\$

PPA:	2016/2019- SEGUNDA REVISÃO	Tipo de Programa:	Temático - Gestão e Manutenção	Data de Emissão:	20/12/2017 11:46:04	Recursos de Todas as Fontes R\$
Esfera:	10 - Fiscal 20 - Seguridade 30 - Investimento					
364 - ENSINO SUPERIOR	2023 - PROGRAMA DE CIÊNCIA, TECNOLOGIA E INOVAÇÃO.		2223 - Educação à distância			
364 - ENSINO SUPERIOR	2023 - PROGRAMA DE CIÊNCIA, TECNOLOGIA E INOVAÇÃO.		2225 - Desenvolvimento da Extensão			
365 - EDUCAÇÃO INFANTIL	2010 - PROGRAMA QUALIDADE NA EDUCAÇÃO		2197 - Desenvolvimento da Educação Infantil			
366 - EDUCAÇÃO DE JOVENS E ADULTOS	2010 - PROGRAMA QUALIDADE NA EDUCAÇÃO		2194 - Ampliação do atendimento da educação de jovens e adultos			
367 - EDUCAÇÃO ESPECIAL	2010 - PROGRAMA QUALIDADE NA EDUCAÇÃO		2198 - Fortalecimento da educação especial			
368 - EDUCAÇÃO BÁSICA	2010 - PROGRAMA QUALIDADE NA EDUCAÇÃO		2191 - Manutenção e desenvolvimento da educação básica			
571 - DESENVOLVIMENTO CIENTIFICO	2023 - PROGRAMA DE CIÊNCIA, TECNOLOGIA E INOVAÇÃO.		2224 - Desenvolvimento da pós graduação			
<b>Função: 13 - CULTURA</b>						
<b>Sub Função</b>	<b>Programa</b>		<b>Ação</b>			
392 - DIFUSÃO CULTURAL	0068 - PROGRAMA DE GESTÃO E MANUTENÇÃO DA SECC E VINCULADAS		8091 - Manutenção e Operacionalização da FERTEL			
392 - DIFUSÃO CULTURAL	2025 - PROGRAMA MS CULTURA		7051 - Instituir os sistemas estadual e Municipais de Cultura e Cidadania.			
392 - DIFUSÃO CULTURAL	2025 - PROGRAMA MS CULTURA		8061 - Implementar atividades de cultura e cidadania nos municípios.			
392 - DIFUSÃO CULTURAL	2025 - PROGRAMA MS CULTURA		8082 - Executar projetos das diversas linguagens artísticas.			
392 - DIFUSÃO CULTURAL	2025 - PROGRAMA MS CULTURA		8101 - Reestruturar o Fundo de Investimentos Culturais de MS.			
392 - DIFUSÃO CULTURAL	2025 - PROGRAMA MS CULTURA		8102 - Executar projetos das diversas linguagens artísticas.			
392 - DIFUSÃO CULTURAL	2025 - PROGRAMA MS CULTURA		8103 - Fomentar a cultura.			
392 - DIFUSÃO CULTURAL	2027 - PROGRAMA ESTADO DIGITAL INTELIGENTE.		7081 - Modernização do sinal da RTVE Digital			



Governo do Estado de Mato Grosso do Sul  
Secretaria de Estado de Fazenda  
Superintendência de Orçamento  
Demonstrativo de Classificação das Ações



Sistema de Planejamento e Finanças

R\$

PPA:	2016/2019- SEGUNDA REVISÃO	Tipo de Programa:	Temático - Gestão e Manutenção	Data de Emissão:	20/12/2017 11:46:04	Recursos de Todas as Fontes R\$
Esfera:	10 - Fiscal 20 - Seguridade 30 - Investimento					

**Função:** 14 - DIREITOS DA CIDADANIA

Sub Função	Programa	Ação
130 - ADMINISTRAÇÃO DE CONCESSÕES	0059 - PROGRAMA DE GESTÃO E MANUTENÇÃO DA SEGOV E VINCULADAS	6082 - Manutenção e Operacionalização da AGEPAN
421 - CUSTODIA E REINTEGRAÇÃO SOCIAL	0044 - PROGRAMA DE GESTÃO E MANUTENÇÃO DA SEJUSP E VINCULADAS	2744 - Manutenção e Operacionalização da AGEPEN
422 - DIREITOS INDIVIDUAIS, COLETIVOS E DIFUSOS	2033 - PROGRAMA DE DEFESA DA CIDADANIA E DIREITOS HUMANOS	2842 - Apoiar a comunidades tradicionais para criação de centros comunitários de produção
422 - DIREITOS INDIVIDUAIS, COLETIVOS E DIFUSOS	2033 - PROGRAMA DE DEFESA DA CIDADANIA E DIREITOS HUMANOS	2844 - Implantar e Implementar as ações do Plano Estadual de Direitos Humanos
422 - DIREITOS INDIVIDUAIS, COLETIVOS E DIFUSOS	2033 - PROGRAMA DE DEFESA DA CIDADANIA E DIREITOS HUMANOS	2845 - Elaborar da Política Estadual de Direitos Humanos
422 - DIREITOS INDIVIDUAIS, COLETIVOS E DIFUSOS	2033 - PROGRAMA DE DEFESA DA CIDADANIA E DIREITOS HUMANOS	2882 - Implementar as ações da Política Estadual de Defesa do Consumidor
422 - DIREITOS INDIVIDUAIS, COLETIVOS E DIFUSOS	2033 - PROGRAMA DE DEFESA DA CIDADANIA E DIREITOS HUMANOS	8069 - Realizar ações e campanhas educativas de orientação e informação.
422 - DIREITOS INDIVIDUAIS, COLETIVOS E DIFUSOS	2033 - PROGRAMA DE DEFESA DA CIDADANIA E DIREITOS HUMANOS	8070 - Realizar ações de formação e capacitação.
422 - DIREITOS INDIVIDUAIS, COLETIVOS E DIFUSOS	2033 - PROGRAMA DE DEFESA DA CIDADANIA E DIREITOS HUMANOS	8072 - Implantar, implementar e fortalecer equipamentos e serviços de atendimento a mulheres em situação de violência no âmbito do Estado de
422 - DIREITOS INDIVIDUAIS, COLETIVOS E DIFUSOS	2033 - PROGRAMA DE DEFESA DA CIDADANIA E DIREITOS HUMANOS	8073 - Elaborar e implementar o Plano Estadual de Promoção da Igualdade Racial e da Cidadania.
422 - DIREITOS INDIVIDUAIS, COLETIVOS E DIFUSOS	2033 - PROGRAMA DE DEFESA DA CIDADANIA E DIREITOS HUMANOS	8074 - Apoiar a comunidades tradicionais para criação de centros comunitários de produção.
422 - DIREITOS INDIVIDUAIS, COLETIVOS E DIFUSOS	2033 - PROGRAMA DE DEFESA DA CIDADANIA E DIREITOS HUMANOS	8075 - Estruturar as ações da Subsecretaria (SUBPIRC) e implantar coordenadorias de igualdade racial e conselhos municipais.
422 - DIREITOS INDIVIDUAIS, COLETIVOS E DIFUSOS	2033 - PROGRAMA DE DEFESA DA CIDADANIA E DIREITOS HUMANOS	8076 - Elaborar e implementar o Plano Estadual de Políticas Públicas para População Indígena.
422 - DIREITOS INDIVIDUAIS, COLETIVOS E DIFUSOS	2033 - PROGRAMA DE DEFESA DA CIDADANIA E DIREITOS HUMANOS	8077 - Implementar as ações da Política Estadual da Juventude.
422 - DIREITOS INDIVIDUAIS, COLETIVOS E DIFUSOS	2033 - PROGRAMA DE DEFESA DA CIDADANIA E DIREITOS HUMANOS	8078 - Implantar, implementar e fortalecer os Órgãos Gestores e Conselhos da Juventude nos municípios do Estado.



Governo do Estado de Mato Grosso do Sul  
Secretaria de Estado de Fazenda  
Superintendência de Orçamento  
Demonstrativo de Classificação das Ações



Sistema de Planejamento e Finanças

R\$

PPA:	2016/2019- SEGUNDA REVISÃO	Tipo de Programa:	Temático - Gestão e Manutenção	Data de Emissão:	20/12/2017 11:46:04	Recursos de Todas as Fontes R\$
Esfera:	10 - Fiscal 20 - Seguridade 30 - Investimento					
422 - DIREITOS INDIVIDUAIS, COLETIVOS E DIFUSOS		2033 - PROGRAMA DE DEFESA DA CIDADANIA E DIREITOS HUMANOS		8079 - Implementar as ações da Política Estadual LGBT.		
423 - ASSISTÊNCIA AOS POVOS INDÍGENAS		0069 - PROGRAMA DE GESTÃO E MANUTENÇÃO DA SEMAGRO E VINCULADAS		8301 - Gestão e Operacionalização do FEPATI		
<b>Função: 15 - URBANISMO</b>						
<b>Sub Função</b>		<b>Programa</b>		<b>Ação</b>		
451 - INFRAESTRUTURA URBANA		2020 - PROGRAMA DE ABASTECIMENTO DE ÁGUA E ESGOTAMENTO SANITÁRIO		2542 - Obras de drenagem e pavimentação em áreas urbanas degradadas		
451 - INFRAESTRUTURA URBANA		2036 - PROGRAMA DE PRODUÇÃO E ADEQUAÇÃO HABITACIONAL INTEGRADA E FOMENTO AO DESENVOLVIMENTO URBANO		8044 - Elaboração e revisão de planos diretores e de habitação		
<b>Função: 16 - HABITAÇÃO</b>						
<b>Sub Função</b>		<b>Programa</b>		<b>Ação</b>		
122 - ADMINISTRAÇÃO GERAL		0057 - PROGRAMA DE GESTÃO E MANUTENÇÃO DA SEINFRA E VINCULADAS		8046 - Manutenção e Operacionalização da AGEHAB		
122 - ADMINISTRAÇÃO GERAL		2036 - PROGRAMA DE PRODUÇÃO E ADEQUAÇÃO HABITACIONAL INTEGRADA E FOMENTO AO DESENVOLVIMENTO URBANO		7031 - Cadastramento on-line e transparência na seleção		
122 - ADMINISTRAÇÃO GERAL		2036 - PROGRAMA DE PRODUÇÃO E ADEQUAÇÃO HABITACIONAL INTEGRADA E FOMENTO AO DESENVOLVIMENTO URBANO		7032 - Banco de dados da habitação		
122 - ADMINISTRAÇÃO GERAL		2036 - PROGRAMA DE PRODUÇÃO E ADEQUAÇÃO HABITACIONAL INTEGRADA E FOMENTO AO DESENVOLVIMENTO URBANO		7034 - Eficiência no atendimento ao público		
123 - ADMINISTRAÇÃO FINANCEIRA		2036 - PROGRAMA DE PRODUÇÃO E ADEQUAÇÃO HABITACIONAL INTEGRADA E FOMENTO AO DESENVOLVIMENTO URBANO		7033 - Ações para redução da inadimplência no setor habitacional		
482 - HABITAÇÃO URBANA		2019 - PROGRAMA DE DESENVOLVIMENTO, VALORIZAÇÃO DO SERVIDOR E MERITOCRACIA		8045 - Construção de unidades habitacionais para os servidores públicos		
482 - HABITAÇÃO URBANA		2036 - PROGRAMA DE PRODUÇÃO E ADEQUAÇÃO HABITACIONAL INTEGRADA E FOMENTO AO DESENVOLVIMENTO URBANO		8031 - Articulação da Política Habitacional		
482 - HABITAÇÃO URBANA		2036 - PROGRAMA DE PRODUÇÃO E ADEQUAÇÃO HABITACIONAL INTEGRADA E FOMENTO AO DESENVOLVIMENTO URBANO		8041 - Construção de unidades habitacionais, infraestrutura urbana, equipamentos comunitários e trabalho técnico social		
482 - HABITAÇÃO URBANA		2036 - PROGRAMA DE PRODUÇÃO E ADEQUAÇÃO HABITACIONAL INTEGRADA E FOMENTO AO DESENVOLVIMENTO URBANO		8042 - Melhoria na infraestrutura urbana		





Governo do Estado de Mato Grosso do Sul  
Secretaria de Estado de Fazenda  
Superintendência de Orçamento  
Demonstrativo de Classificação das Ações



Sistema de Planejamento e Finanças

R\$

PPA:	2016/2019- SEGUNDA REVISÃO	Tipo de Programa:	Temático - Gestão e Manutenção	Data de Emissão:	20/12/2017 11:46:04	Recursos de Todas as Fontes R\$
Esfera:	10 - Fiscal 20 - Seguridade 30 - Investimento					
482 - HABITAÇÃO URBANA	2036 - PROGRAMA DE PRODUÇÃO E ADEQUAÇÃO HABITACIONAL INTEGRADA E FOMENTO AO DESENVOLVIMENTO URBANO		8043 - Melhorias construtivas			
482 - HABITAÇÃO URBANA	2036 - PROGRAMA DE PRODUÇÃO E ADEQUAÇÃO HABITACIONAL INTEGRADA E FOMENTO AO DESENVOLVIMENTO URBANO		8051 - Viabilização de projetos			
482 - HABITAÇÃO URBANA	2036 - PROGRAMA DE PRODUÇÃO E ADEQUAÇÃO HABITACIONAL INTEGRADA E FOMENTO AO DESENVOLVIMENTO URBANO		8052 - Regularização fundiária edilícia			
<b>Função: 17 - SANEAMENTO</b>						
<b>Sub Função</b>	<b>Programa</b>		<b>Ação</b>			
512 - SANEAMENTO BÁSICO URBANO	2020 - PROGRAMA DE ABASTECIMENTO DE ÁGUA E ESGOTAMENTO SANITÁRIO		1518 - Infraestrutura de saneamento básico			
512 - SANEAMENTO BÁSICO URBANO	2020 - PROGRAMA DE ABASTECIMENTO DE ÁGUA E ESGOTAMENTO SANITÁRIO		2540 - Obras de infraestrutura de abastecimento de água			
512 - SANEAMENTO BÁSICO URBANO	2020 - PROGRAMA DE ABASTECIMENTO DE ÁGUA E ESGOTAMENTO SANITÁRIO		2541 - Obras de infraestrutura de esgotamento sanitário			
512 - SANEAMENTO BÁSICO URBANO	2020 - PROGRAMA DE ABASTECIMENTO DE ÁGUA E ESGOTAMENTO SANITÁRIO		2551 - Melhoria e ampliação nos serviços de esgotamento sanitário			
512 - SANEAMENTO BÁSICO URBANO	2020 - PROGRAMA DE ABASTECIMENTO DE ÁGUA E ESGOTAMENTO SANITÁRIO		2553 - Implantação, ampliação e melhoria do sistema de abastecimento de água			
512 - SANEAMENTO BÁSICO URBANO	2020 - PROGRAMA DE ABASTECIMENTO DE ÁGUA E ESGOTAMENTO SANITÁRIO		2554 - Desenvolvimento institucional			
<b>Função: 18 - GESTÃO AMBIENTAL</b>						
<b>Sub Função</b>	<b>Programa</b>		<b>Ação</b>			
122 - ADMINISTRAÇÃO GERAL	0069 - PROGRAMA DE GESTÃO E MANUTENÇÃO DA SEMAGRO E VINCULADAS		8185 - Administração, manutenção e implementação de ações de gestão ambiental			
541 - PRESERVAÇÃO E CONSERVAÇÃO AMBIENTAL	2029 - PROGRAMA DE VALORIZAÇÃO E PRESERVAÇÃO DO MEIO AMBIENTE		7105 - MS Bioma Pantanal			
541 - PRESERVAÇÃO E CONSERVAÇÃO AMBIENTAL	2029 - PROGRAMA DE VALORIZAÇÃO E PRESERVAÇÃO DO MEIO AMBIENTE		7113 - Realização de Estudos com Objetivo de Propor Ações de Curto e Longo Prazo para a Recuperação da Bacia do Rio Taquari			
541 - PRESERVAÇÃO E CONSERVAÇÃO AMBIENTAL	2029 - PROGRAMA DE VALORIZAÇÃO E PRESERVAÇÃO DO MEIO AMBIENTE		7114 - Implantação de Projetos com Soluções de Curto e Longo Prazo para a Recuperação da Bacia do Rio Taquari			



Governo do Estado de Mato Grosso do Sul  
Secretaria de Estado de Fazenda  
Superintendência de Orçamento  
Demonstrativo de Classificação das Ações



Sistema de Planejamento e Finanças

R\$

PPA:	2016/2019- SEGUNDA REVISÃO	Tipo de Programa:	Temático - Gestão e Manutenção	Data de Emissão:	20/12/2017 11:46:05	Recursos de Todas as Fontes R\$
Esfera:	10 - Fiscal 20 - Seguridade 30 - Investimento					
541 - PRESERVAÇÃO E CONSERVAÇÃO AMBIENTAL	2029 - PROGRAMA DE VALORIZAÇÃO E PRESERVAÇÃO DO MEIO AMBIENTE		7161 - Avaliação Ambiental Estratégica - PRODETUR SUL			
541 - PRESERVAÇÃO E CONSERVAÇÃO AMBIENTAL	2029 - PROGRAMA DE VALORIZAÇÃO E PRESERVAÇÃO DO MEIO AMBIENTE		7163 - Reestruturação e Fortalecimento da Gestão Ambiental do Estado do MS			
541 - PRESERVAÇÃO E CONSERVAÇÃO AMBIENTAL	2029 - PROGRAMA DE VALORIZAÇÃO E PRESERVAÇÃO DO MEIO AMBIENTE		7168 - Sistema Estadual de Informações em Educação Ambiental de MS - SISEA/MS			
541 - PRESERVAÇÃO E CONSERVAÇÃO AMBIENTAL	2029 - PROGRAMA DE VALORIZAÇÃO E PRESERVAÇÃO DO MEIO AMBIENTE		8176 - Conservação e Manejo da Fauna Silvestre			
541 - PRESERVAÇÃO E CONSERVAÇÃO AMBIENTAL	2029 - PROGRAMA DE VALORIZAÇÃO E PRESERVAÇÃO DO MEIO AMBIENTE		8177 - Gestão de Recursos Pesqueiros			
541 - PRESERVAÇÃO E CONSERVAÇÃO AMBIENTAL	2029 - PROGRAMA DE VALORIZAÇÃO E PRESERVAÇÃO DO MEIO AMBIENTE		8178 - Centro de Pesquisa em Biodiversidade Aquática Pantaneira - Aquário Pantanal			
541 - PRESERVAÇÃO E CONSERVAÇÃO AMBIENTAL	2029 - PROGRAMA DE VALORIZAÇÃO E PRESERVAÇÃO DO MEIO AMBIENTE		8179 - Gestão de Unidades de Conservação			
541 - PRESERVAÇÃO E CONSERVAÇÃO AMBIENTAL	2029 - PROGRAMA DE VALORIZAÇÃO E PRESERVAÇÃO DO MEIO AMBIENTE		8180 - Elaborar, Implantar e Implementar a Política e o Programa Estadual de Educação Ambiental			
541 - PRESERVAÇÃO E CONSERVAÇÃO AMBIENTAL	2029 - PROGRAMA DE VALORIZAÇÃO E PRESERVAÇÃO DO MEIO AMBIENTE		8181 - Desconcentração da Gestão Ambiental e Recursos Hídricos			
542 - CONTROLE AMBIENTAL	0069 - PROGRAMA DE GESTÃO E MANUTENÇÃO DA SEMAGRO E VINCULADAS		8256 - Operacionalização do FUNLES			
542 - CONTROLE AMBIENTAL	2013 - PROGRAMA PRÓ VIDA E SEGURANÇA PARA TODOS.		8171 - Fiscalização e Educação Ambiental			
542 - CONTROLE AMBIENTAL	2020 - PROGRAMA DE ABASTECIMENTO DE ÁGUA E ESGOTAMENTO SANITÁRIO		7166 - Desenvolvimento de Ações do Plano Estadual de Resíduos Sólidos			
542 - CONTROLE AMBIENTAL	2020 - PROGRAMA DE ABASTECIMENTO DE ÁGUA E ESGOTAMENTO SANITÁRIO		7167 - Desenvolver e Implementar o Módulo de Gestão de Resíduos Sólidos no Siriema			
542 - CONTROLE AMBIENTAL	2020 - PROGRAMA DE ABASTECIMENTO DE ÁGUA E ESGOTAMENTO SANITÁRIO		8182 - Capacitação em Gestão de Resíduos Sólidos para os Municípios			
542 - CONTROLE AMBIENTAL	2020 - PROGRAMA DE ABASTECIMENTO DE ÁGUA E ESGOTAMENTO SANITÁRIO		8183 - Desenvolvimento de Ações de Gestão de Resíduos Sólidos no Parque dos Poderes			
542 - CONTROLE AMBIENTAL	2029 - PROGRAMA DE VALORIZAÇÃO E PRESERVAÇÃO DO MEIO AMBIENTE		7162 - Fortalecimento do IMASUL - PRODETUR SUL			
542 - CONTROLE AMBIENTAL	2029 - PROGRAMA DE VALORIZAÇÃO E PRESERVAÇÃO DO MEIO AMBIENTE		7164 - Gestão integrada de resíduos sólidos no Estado de Mato Grosso do Sul			



Governo do Estado de Mato Grosso do Sul  
Secretaria de Estado de Fazenda  
Superintendência de Orçamento  
Demonstrativo de Classificação das Ações



Sistema de Planejamento e Finanças

R\$

PPA:	2016/2019- SEGUNDA REVISÃO	Tipo de Programa:	Temático - Gestão e Manutenção	Data de Emissão:	20/12/2017 11:46:05	Recursos de Todas as Fontes R\$
Esfera:	10 - Fiscal 20 - Seguridade 30 - Investimento					

542 - CONTROLE AMBIENTAL	2029 - PROGRAMA DE VALORIZAÇÃO E PRESERVAÇÃO DO MEIO AMBIENTE	7165 - Desenvolver Ações do Projeto CAR/MS-BNDES/Fundo Amazônia
542 - CONTROLE AMBIENTAL	2029 - PROGRAMA DE VALORIZAÇÃO E PRESERVAÇÃO DO MEIO AMBIENTE	8118 - Gestão Integrada de Resíduo Sólido no Estado de Mato Grosso do Sul
542 - CONTROLE AMBIENTAL	2029 - PROGRAMA DE VALORIZAÇÃO E PRESERVAÇÃO DO MEIO AMBIENTE	8173 - Monitorar a Qualidade Ambiental do Estado de MS
542 - CONTROLE AMBIENTAL	2029 - PROGRAMA DE VALORIZAÇÃO E PRESERVAÇÃO DO MEIO AMBIENTE	8174 - Monitoramento e Fiscalização Ambiental por Meio de Sistema de Suporte a Decisão
542 - CONTROLE AMBIENTAL	2029 - PROGRAMA DE VALORIZAÇÃO E PRESERVAÇÃO DO MEIO AMBIENTE	8175 - Fiscalização Ambiental e de Recursos Hídricos
544 - RECURSOS HÍDRICOS	0069 - PROGRAMA DE GESTÃO E MANUTENÇÃO DA SEMAGRO E VINCULADAS	8271 - Gestão de Recursos Hídricos
544 - RECURSOS HÍDRICOS	2029 - PROGRAMA DE VALORIZAÇÃO E PRESERVAÇÃO DO MEIO AMBIENTE	8172 - Gestão e Gerenciamento de Recursos Hídricos
545 - METEOROLOGIA	2029 - PROGRAMA DE VALORIZAÇÃO E PRESERVAÇÃO DO MEIO AMBIENTE	8184 - Elaborar e Implementar o Programa Estadual de Mudanças Climáticas

**Função:** 19 - CIÊNCIA E TECNOLOGIA

Sub Função	Programa	Ação
126 - TECNOLOGIA DA INFORMAÇÃO	2027 - PROGRAMA ESTADO DIGITAL INTELIGENTE.	8136 - Projeto executivo e avaliação do modelo de negócio do Estado Digital
571 - DESENVOLVIMENTO CIENTIFICO	2023 - PROGRAMA DE CIÊNCIA, TECNOLOGIA E INOVAÇÃO.	7211 - Executar o Plano Estadual de CT&I.
571 - DESENVOLVIMENTO CIENTIFICO	2023 - PROGRAMA DE CIÊNCIA, TECNOLOGIA E INOVAÇÃO.	7212 - Fomentar os Escritórios Internacionais das instituições de ensino e pesquisa do Estado.
571 - DESENVOLVIMENTO CIENTIFICO	2023 - PROGRAMA DE CIÊNCIA, TECNOLOGIA E INOVAÇÃO.	7213 - Fomentar e acompanhar os projetos de inovação desenvolvidos pelas empresas do Estado.
571 - DESENVOLVIMENTO CIENTIFICO	2023 - PROGRAMA DE CIÊNCIA, TECNOLOGIA E INOVAÇÃO.	7214 - Lançar chamadas públicas para contratação de projetos de incubadoras de base tecnológica do Estado.
571 - DESENVOLVIMENTO CIENTIFICO	2023 - PROGRAMA DE CIÊNCIA, TECNOLOGIA E INOVAÇÃO.	7216 - Lançar chamadas públicas para contratação de bolsistas - jovens talentos no Estado.
571 - DESENVOLVIMENTO CIENTIFICO	2023 - PROGRAMA DE CIÊNCIA, TECNOLOGIA E INOVAÇÃO.	7217 - Fomentar projetos de CT&I por encomenda tecnológica para programas especiais



Governo do Estado de Mato Grosso do Sul  
Secretaria de Estado de Fazenda  
Superintendência de Orçamento  
Demonstrativo de Classificação das Ações



Sistema de Planejamento e Finanças

R\$

PPA:	2016/2019- SEGUNDA REVISÃO	Tipo de Programa:	Temático - Gestão e Manutenção	Data de Emissão:	20/12/2017 11:46:05	Recursos de Todas as Fontes R\$
Esfera:	10 - Fiscal 20 - Seguridade 30 - Investimento					
571 - DESENVOLVIMENTO CIENTIFICO	2023 - PROGRAMA DE CIÊNCIA, TECNOLOGIA E INOVAÇÃO.		7218 - Lançar chamadas públicas para atração e fixação de pesquisadores nas empresas e indústrias do Estado.			
571 - DESENVOLVIMENTO CIENTIFICO	2023 - PROGRAMA DE CIÊNCIA, TECNOLOGIA E INOVAÇÃO.		8221 - Lançar chamadas públicas para atração e fixação de pesquisadores no Estado			
571 - DESENVOLVIMENTO CIENTIFICO	2023 - PROGRAMA DE CIÊNCIA, TECNOLOGIA E INOVAÇÃO.		8222 - Lançar chamadas públicas para seleção de eventos técnicos-científicos realizados no Estado			
571 - DESENVOLVIMENTO CIENTIFICO	2023 - PROGRAMA DE CIÊNCIA, TECNOLOGIA E INOVAÇÃO.		8223 - Lançar chamadas públicas para seleção de produções científicas qualificadas desenvolvidas no Estado			
571 - DESENVOLVIMENTO CIENTIFICO	2023 - PROGRAMA DE CIÊNCIA, TECNOLOGIA E INOVAÇÃO.		8224 - Fomentar projetos e programas para popularização e divulgação da CT&I no Estado			
571 - DESENVOLVIMENTO CIENTIFICO	2023 - PROGRAMA DE CIÊNCIA, TECNOLOGIA E INOVAÇÃO.		8226 - Selecionar pesquisadores, projetos e matérias jornalísticas de destaque e relevância científica para o Estado			
571 - DESENVOLVIMENTO CIENTIFICO	2023 - PROGRAMA DE CIÊNCIA, TECNOLOGIA E INOVAÇÃO.		8227 - Discutir as diretrizes de CT&I do Estado			
571 - DESENVOLVIMENTO CIENTIFICO	2023 - PROGRAMA DE CIÊNCIA, TECNOLOGIA E INOVAÇÃO.		8228 - Criar e implantar as Câmaras Temáticas de CT&I no Estado.			
571 - DESENVOLVIMENTO CIENTIFICO	2023 - PROGRAMA DE CIÊNCIA, TECNOLOGIA E INOVAÇÃO.		8229 - Realizar seminários com Comitê de Especialistas para avaliação dos impactos dos programas de CT&I.			
571 - DESENVOLVIMENTO CIENTIFICO	2023 - PROGRAMA DE CIÊNCIA, TECNOLOGIA E INOVAÇÃO.		8230 - Lançar chamadas públicas para contratação de projetos e programas de pesquisa.			
571 - DESENVOLVIMENTO CIENTIFICO	2023 - PROGRAMA DE CIÊNCIA, TECNOLOGIA E INOVAÇÃO.		8231 - Fomentar e acompanhar as redes de pesquisa e inovação.			
571 - DESENVOLVIMENTO CIENTIFICO	2023 - PROGRAMA DE CIÊNCIA, TECNOLOGIA E INOVAÇÃO.		8232 - Lançar chamadas públicas para contratação dos programas de pós-graduação do Estado.			
571 - DESENVOLVIMENTO CIENTIFICO	2023 - PROGRAMA DE CIÊNCIA, TECNOLOGIA E INOVAÇÃO.		8233 - Fomentar programas induzidos de CT&I de Biodiversidade e Biotecnologia.			
571 - DESENVOLVIMENTO CIENTIFICO	2023 - PROGRAMA DE CIÊNCIA, TECNOLOGIA E INOVAÇÃO.		8234 - Fomentar projetos de CT&I dos Institutos Nacionais de Ciência, Tecnologia e Inovação (INCT)			
571 - DESENVOLVIMENTO CIENTIFICO	2023 - PROGRAMA DE CIÊNCIA, TECNOLOGIA E INOVAÇÃO.		8235 - Criar Observatório de Economia Criativa para agregar e fomentar projetos de ambientes inovadores e tecnologias sociais do Estado.			
571 - DESENVOLVIMENTO CIENTIFICO	2023 - PROGRAMA DE CIÊNCIA, TECNOLOGIA E INOVAÇÃO.		8236 - Lançar chamadas públicas para contratação de bolsistas/pesquisadores no Estado.			
573 - DIFUSÃO DO CONHECIMENTO CIENTIFICO E TECNOLÓGICO	2023 - PROGRAMA DE CIÊNCIA, TECNOLOGIA E INOVAÇÃO.		7101 - Instituir os Sistemas Estadual e Municipais de Ciência, Tecnologia e Inovação			



Governo do Estado de Mato Grosso do Sul  
Secretaria de Estado de Fazenda  
Superintendência de Orçamento  
Demonstrativo de Classificação das Ações



R\$

PPA:	2016/2019- SEGUNDA REVISÃO	Tipo de Programa:	Temático - Gestão e Manutenção	Data de Emissão:	20/12/2017 11:46:05	Recursos de Todas as Fontes R\$
Esfera:	10 - Fiscal 20 - Seguridade 30 - Investimento					
573 - DIFUSÃO DO CONHECIMENTO CIENTIFICO E TECNOLÓGICO	2023 - PROGRAMA DE CIÊNCIA, TECNOLOGIA E INOVAÇÃO.			7103 - Redigir com os representantes das Câmaras Temáticas o Plano Estadual de CT&I.		
573 - DIFUSÃO DO CONHECIMENTO CIENTIFICO E TECNOLÓGICO	2023 - PROGRAMA DE CIÊNCIA, TECNOLOGIA E INOVAÇÃO.			8111 - Implementar Atividades de Ciência, Tecnologia e Inovação nos Municípios		
573 - DIFUSÃO DO CONHECIMENTO CIENTIFICO E TECNOLÓGICO	2023 - PROGRAMA DE CIÊNCIA, TECNOLOGIA E INOVAÇÃO.			8113 - Discutir as diretrizes de CT&I do Estado		
573 - DIFUSÃO DO CONHECIMENTO CIENTIFICO E TECNOLÓGICO	2023 - PROGRAMA DE CIÊNCIA, TECNOLOGIA E INOVAÇÃO.			8114 - Criar e implantar as Câmaras Temáticas de CT&I no Estado.		
573 - DIFUSÃO DO CONHECIMENTO CIENTIFICO E TECNOLÓGICO	2023 - PROGRAMA DE CIÊNCIA, TECNOLOGIA E INOVAÇÃO.			8115 - Executar o programa de Bioeconomia - FINEP		
573 - DIFUSÃO DO CONHECIMENTO CIENTIFICO E TECNOLÓGICO	2023 - PROGRAMA DE CIÊNCIA, TECNOLOGIA E INOVAÇÃO.			8116 - Executar o programa de Tecnologias Socioais/TECSOCIAL - FINEP		
573 - DIFUSÃO DO CONHECIMENTO CIENTIFICO E TECNOLÓGICO	2023 - PROGRAMA DE CIÊNCIA, TECNOLOGIA E INOVAÇÃO.			8117 - Realizar seminários com Comitê de Especialistas para avaliação dos impactos dos programas de CT&I.		
<b>Função: 20 - AGRICULTURA</b>						
<b>Sub Função</b>	<b>Programa</b>			<b>Ação</b>		
122 - ADMINISTRAÇÃO GERAL	0069 - PROGRAMA DE GESTÃO E MANUTENÇÃO DA SEMAGRO E VINCULADAS			8200 - Gestão e Operacionalização da IAGRO		
122 - ADMINISTRAÇÃO GERAL	0069 - PROGRAMA DE GESTÃO E MANUTENÇÃO DA SEMAGRO E VINCULADAS			8214 - Operacionalização da AGRAER - Administração		
541 - PRESERVAÇÃO E CONSERVAÇÃO AMBIENTAL	2031 - PROGRAMA AGRONEGÓCIO PRODUTIVO			8126 - Promoção da recuperação e manejo adequado do solo e água		
542 - CONTROLE AMBIENTAL	2031 - PROGRAMA AGRONEGÓCIO PRODUTIVO			8198 - Zoneamento Agroecológico		
544 - RECURSOS HÍDRICOS	2031 - PROGRAMA AGRONEGÓCIO PRODUTIVO			8130 - Realização do Zoneamento Agroecológico na bacia do rio Paraná		
545 - METEOROLOGIA	2031 - PROGRAMA AGRONEGÓCIO PRODUTIVO			8131 - Instalação de sistemas de coleta e transmissões de dados meteorológicos em diversos municípios do Estado		
573 - DIFUSÃO DO CONHECIMENTO CIENTIFICO E TECNOLÓGICO	2031 - PROGRAMA AGRONEGÓCIO PRODUTIVO			8207 - AGRAER-PESQUISA		
604 - DEFESA SANITÁRIA ANIMAL	2031 - PROGRAMA AGRONEGÓCIO PRODUTIVO			8197 - Reestruturação da rede física da IAGRO		



Governo do Estado de Mato Grosso do Sul  
Secretaria de Estado de Fazenda  
Superintendência de Orçamento  
Demonstrativo de Classificação das Ações



Sistema de Planejamento e Finanças

R\$

PPA:	2016/2019- SEGUNDA REVISÃO	Tipo de Programa:	Temático - Gestão e Manutenção	Data de Emissão:	20/12/2017 11:46:05	Recursos de Todas as Fontes R\$
Esfera:	10 - Fiscal 20 - Seguridade 30 - Investimento					
606 - EXTENSÃO RURAL	2031 - PROGRAMA AGRONEGÓCIO PRODUTIVO	8129 - Participação na subvenção do seguro rural				
606 - EXTENSÃO RURAL	2031 - PROGRAMA AGRONEGÓCIO PRODUTIVO	8132 - Fortalecimento da agricultura familiar				
606 - EXTENSÃO RURAL	2031 - PROGRAMA AGRONEGÓCIO PRODUTIVO	8199 - Implementação do Setor Produtivo de Mato Grosso do Sul.				
606 - EXTENSÃO RURAL	2031 - PROGRAMA AGRONEGÓCIO PRODUTIVO	8201 - Fornecimento de insumos.				
606 - EXTENSÃO RURAL	2031 - PROGRAMA AGRONEGÓCIO PRODUTIVO	8202 - ATER - Agricultura familiar.				
606 - EXTENSÃO RURAL	2031 - PROGRAMA AGRONEGÓCIO PRODUTIVO	8203 - Fornecimento de materiais genéticos.				
606 - EXTENSÃO RURAL	2031 - PROGRAMA AGRONEGÓCIO PRODUTIVO	8204 - Equipamentos agrícolas.				
606 - EXTENSÃO RURAL	2031 - PROGRAMA AGRONEGÓCIO PRODUTIVO	8205 - Hortigranjeiros.				
606 - EXTENSÃO RURAL	2031 - PROGRAMA AGRONEGÓCIO PRODUTIVO	8206 - Processamento e Comercialização da Produção.				
606 - EXTENSÃO RURAL	2031 - PROGRAMA AGRONEGÓCIO PRODUTIVO	8208 - ATER - Chamada Publica				
606 - EXTENSÃO RURAL	2031 - PROGRAMA AGRONEGÓCIO PRODUTIVO	8209 - Erva-Mate				
606 - EXTENSÃO RURAL	2031 - PROGRAMA AGRONEGÓCIO PRODUTIVO	8210 - Biodiesel				
606 - EXTENSÃO RURAL	2031 - PROGRAMA AGRONEGÓCIO PRODUTIVO	8211 - Aquícolas.				
606 - EXTENSÃO RURAL	2031 - PROGRAMA AGRONEGÓCIO PRODUTIVO	8212 - Apicultura.				
607 - IRRIGAÇÃO	2031 - PROGRAMA AGRONEGÓCIO PRODUTIVO	8127 - Apoio a projetos institucionais e privados visando aperfeiçoar sistemas de agricultura irrigada				
608 - PROMOÇÃO DA PRODUÇÃO AGROPECUÁRIA	0069 - PROGRAMA DE GESTÃO E MANUTENÇÃO DA SEMAGRO E VINCULADAS	8291 - Gestão e operacionalização do FUNDEMS				
608 - PROMOÇÃO DA PRODUÇÃO AGROPECUÁRIA	2016 - PROGRAMA DE GOVERNANÇA E GESTÃO	8135 - Implantação e manutenção de sistema de informações agropecuárias				



Governo do Estado de Mato Grosso do Sul  
Secretaria de Estado de Fazenda  
Superintendência de Orçamento  
Demonstrativo de Classificação das Ações



Sistema de Planejamento e Finanças

R\$

PPA:	2016/2019- SEGUNDA REVISÃO	Tipo de Programa:	Temático - Gestão e Manutenção	Data de Emissão:	20/12/2017 11:46:05	Recursos de Todas as Fontes R\$
Esfera:	10 - Fiscal 20 - Seguridade 30 - Investimento					
608 - PROMOÇÃO DA PRODUÇÃO AGROPECUÁRIA	2028 - PROGRAMA DE DESENVOLVIMENTO DA FAIXA DE FRONTEIRA		8134 - Promover o desenvolvimento da Região de Fronteira			
608 - PROMOÇÃO DA PRODUÇÃO AGROPECUÁRIA	2029 - PROGRAMA DE VALORIZAÇÃO E PRESERVAÇÃO DO MEIO AMBIENTE		8125 - Capacitação de produtores rurais			
608 - PROMOÇÃO DA PRODUÇÃO AGROPECUÁRIA	2031 - PROGRAMA AGRONEGÓCIO PRODUTIVO		8121 - Coordenação de Cadeias Produtivas de Origem Animal			
608 - PROMOÇÃO DA PRODUÇÃO AGROPECUÁRIA	2031 - PROGRAMA AGRONEGÓCIO PRODUTIVO		8122 - Coordenação de ações integradas de produção e comercialização de leite			
608 - PROMOÇÃO DA PRODUÇÃO AGROPECUÁRIA	2031 - PROGRAMA AGRONEGÓCIO PRODUTIVO		8123 - Coordenação de Cadeias Produtivas de Origem Vegetal			
608 - PROMOÇÃO DA PRODUÇÃO AGROPECUÁRIA	2031 - PROGRAMA AGRONEGÓCIO PRODUTIVO		8124 - Apoio a projetos de pesquisa, adaptação e manejo de espécies florestais			
608 - PROMOÇÃO DA PRODUÇÃO AGROPECUÁRIA	2031 - PROGRAMA AGRONEGÓCIO PRODUTIVO		8133 - Fornecimento de sementes e mudas aos agricultores familiares			
609 - DEFESA AGROPECUÁRIA	2031 - PROGRAMA AGRONEGÓCIO PRODUTIVO		8191 - Defesa sanitária animal e vegetal.			
609 - DEFESA AGROPECUÁRIA	2031 - PROGRAMA AGRONEGÓCIO PRODUTIVO		8192 - Inspeção Sanitária Animal e Vegetal			
609 - DEFESA AGROPECUÁRIA	2031 - PROGRAMA AGRONEGÓCIO PRODUTIVO		8193 - Análise e Diagnóstico de Laboratório			
609 - DEFESA AGROPECUÁRIA	2031 - PROGRAMA AGRONEGÓCIO PRODUTIVO		8194 - Educação Sanitária.			
609 - DEFESA AGROPECUÁRIA	2031 - PROGRAMA AGRONEGÓCIO PRODUTIVO		8195 - Sistema unificado de atenção à sanidade agropecuária - SUASA.			
609 - DEFESA AGROPECUÁRIA	2031 - PROGRAMA AGRONEGÓCIO PRODUTIVO		8196 - Defesa sanitária de animais aquáticos.			
691 - PROMOÇÃO COMERCIAL	2031 - PROGRAMA AGRONEGÓCIO PRODUTIVO		8128 - Implementação de ações sob a forma de Arranjos Produtivos Locais			
<b>Função: 21 - ORGANIZAÇÃO AGRÁRIA</b>						
<b>Sub Função</b>		<b>Programa</b>		<b>Ação</b>		
631 - REFORMA AGRÁRIA		0069 - PROGRAMA DE GESTÃO E MANUTENÇÃO DA SEMAGRO E VINCULADAS		8281 - Gestão e manutenção das atividades do FUNTER		



Governo do Estado de Mato Grosso do Sul  
Secretaria de Estado de Fazenda  
Superintendência de Orçamento  
Demonstrativo de Classificação das Ações



R\$

PPA:	2016/2019- SEGUNDA REVISÃO	Tipo de Programa:	Temático - Gestão e Manutenção	Data de Emissão:	20/12/2017 11:46:05	Recursos de Todas as Fontes R\$
Esfera:	10 - Fiscal 20 - Seguridade 30 - Investimento					
631 - REFORMA AGRÁRIA		2031 - PROGRAMA AGRONEGÓCIO PRODUTIVO		8213 - Desenvolvimento Agrário e Fundiário		
<b>Função: 22 - INDÚSTRIA</b>						
<b>Sub Função</b>		<b>Programa</b>		<b>Ação</b>		
661 - PROMOÇÃO INDUSTRIAL		0043 - PROGRAMA DE GESTÃO E MANUTENÇÃO DA SEFAZ E VINCULADAS		8010 - Manutenção e operacionalização do FADEFE		
661 - PROMOÇÃO INDUSTRIAL		2028 - PROGRAMA DE DESENVOLVIMENTO DA FAIXA DE FRONTEIRA		7107 - Coordenar os Processos de Ordenamento dos Agentes Interessados na Participação nos APL's		
661 - PROMOÇÃO INDUSTRIAL		2028 - PROGRAMA DE DESENVOLVIMENTO DA FAIXA DE FRONTEIRA		7120 - Mobilização e Capacitação nos Municípios Pólos de Fronteira		
661 - PROMOÇÃO INDUSTRIAL		2030 - PROGRAMA DE DESENVOLVIMENTO DA NOVA ECONOMIA SUL-MATOGROSSENSE		7115 - Aprovação e Execução do PROIND		
661 - PROMOÇÃO INDUSTRIAL		2030 - PROGRAMA DE DESENVOLVIMENTO DA NOVA ECONOMIA SUL-MATOGROSSENSE		7119 - Mapear Áreas de Interesse Específico de Desenvolvimento e Elaborar Proposições de Incentivos Fiscais		
<b>Função: 23 - COMÉRCIO E SERVIÇOS</b>						
<b>Sub Função</b>		<b>Programa</b>		<b>Ação</b>		
661 - PROMOÇÃO INDUSTRIAL		2028 - PROGRAMA DE DESENVOLVIMENTO DA FAIXA DE FRONTEIRA		7109 - Identificar, Caracterizar e Selecionar os APL's de Interesse		
661 - PROMOÇÃO INDUSTRIAL		2028 - PROGRAMA DE DESENVOLVIMENTO DA FAIXA DE FRONTEIRA		7110 - Executar Ações que Propiciem a Capacitação dos Pequenos Negócios Propiciando Acesso a Novos Mercados		
661 - PROMOÇÃO INDUSTRIAL		2028 - PROGRAMA DE DESENVOLVIMENTO DA FAIXA DE FRONTEIRA		7111 - Coordenar a Elaboração e Participação em Missões Empresariais, Rodadas de Negócios e em Feiras e Eventos		
661 - PROMOÇÃO INDUSTRIAL		2028 - PROGRAMA DE DESENVOLVIMENTO DA FAIXA DE FRONTEIRA		7121 - Reestruturação e Monitoramento Gerencial do Núcleo Estadual de APL's		
661 - PROMOÇÃO INDUSTRIAL		2028 - PROGRAMA DE DESENVOLVIMENTO DA FAIXA DE FRONTEIRA		7122 - Desenvolvimento e Monitoramento do Observatório Estadual de Turismo		
661 - PROMOÇÃO INDUSTRIAL		2028 - PROGRAMA DE DESENVOLVIMENTO DA FAIXA DE FRONTEIRA		7126 - Coordenar Ações para Fomentar o Turismo na Faixa de Fronteira		
665 - NORMALIZAÇÃO E QUALIDADE		0069 - PROGRAMA DE GESTÃO E MANUTENÇÃO DA SEMAGRO E VINCULADAS		8141 - Gestão e Operacionalização da AEM/MS		





Governo do Estado de Mato Grosso do Sul  
Secretaria de Estado de Fazenda  
Superintendência de Orçamento  
Demonstrativo de Classificação das Ações



Sistema de Planejamento e Finanças

R\$

PPA:	2016/2019- SEGUNDA REVISÃO	Tipo de Programa:	Temático - Gestão e Manutenção	Data de Emissão:	20/12/2017 11:46:06	Recursos de Todas as Fontes R\$
Esfera:	10 - Fiscal 20 - Seguridade 30 - Investimento					
691 - PROMOÇÃO COMERCIAL	2028 - PROGRAMA DE DESENVOLVIMENTO DA FAIXA DE FRONTEIRA		7108 - Mapeamento das Oportunidades e Estruturação do Sistema			
692 - COMERCIALIZAÇÃO	0069 - PROGRAMA DE GESTÃO E MANUTENÇÃO DA SEMAGRO E VINCULADAS		8151 - Gestão das atividades da JUCEMS			
692 - COMERCIALIZAÇÃO	2024 - PROGRAMA DE DESENVOLVIMENTO DO TURISMO.		7102 - Instituir os Sistemas Estadual e Municipais de Turismo.			
692 - COMERCIALIZAÇÃO	2025 - PROGRAMA MS CULTURA		8062 - Implementar atividades de Economia Criativa nos municípios			
692 - COMERCIALIZAÇÃO	2026 - PROGRAMA ECONOMIA CRIATIVA.		7052 - Instituir os Sistemas Estadual e Municipais de Economia Criativa.			
692 - COMERCIALIZAÇÃO	2026 - PROGRAMA ECONOMIA CRIATIVA.		8063 - Articular visando o fomento e o apoio técnico para os setores da Economia Criativa.			
692 - COMERCIALIZAÇÃO	2026 - PROGRAMA ECONOMIA CRIATIVA.		8064 - Promover a capacitação dos setores da Economia Criativa.			
692 - COMERCIALIZAÇÃO	2026 - PROGRAMA ECONOMIA CRIATIVA.		8065 - Articular e implementar marcos legais para desenvolvimento da Economia Criativa.			
692 - COMERCIALIZAÇÃO	2026 - PROGRAMA ECONOMIA CRIATIVA.		8066 - Identificar, diagnosticar e acompanhar os setores da Economia Criativa			
692 - COMERCIALIZAÇÃO	2030 - PROGRAMA DE DESENVOLVIMENTO DA NOVA ECONOMIA SUL-MATOGROSSENSE		7116 - Execução da carteira de projetos do PROPEQ			
692 - COMERCIALIZAÇÃO	2030 - PROGRAMA DE DESENVOLVIMENTO DA NOVA ECONOMIA SUL-MATOGROSSENSE		7117 - Aprovar a Legislação Base para Funcionamento da Agência na Assembléia e Banco Central			
692 - COMERCIALIZAÇÃO	2030 - PROGRAMA DE DESENVOLVIMENTO DA NOVA ECONOMIA SUL-MATOGROSSENSE		7118 - Montar Quadro de Pessoal e Instalações Física e Aporte de Capital			
692 - COMERCIALIZAÇÃO	2030 - PROGRAMA DE DESENVOLVIMENTO DA NOVA ECONOMIA SUL-MATOGROSSENSE		7123 - Execução de Eventos do PROPEQ ADENSA			
692 - COMERCIALIZAÇÃO	2030 - PROGRAMA DE DESENVOLVIMENTO DA NOVA ECONOMIA SUL-MATOGROSSENSE		7124 - Criar Comitê do Plano Nacional da Cultura Exportadora			
692 - COMERCIALIZAÇÃO	2030 - PROGRAMA DE DESENVOLVIMENTO DA NOVA ECONOMIA SUL-MATOGROSSENSE		7125 - Coordenar e Elaborar a Participação em Eventos			
695 - TURISMO	0069 - PROGRAMA DE GESTÃO E MANUTENÇÃO DA SEMAGRO E VINCULADAS		8249 - Centro de Convenções			
695 - TURISMO	0069 - PROGRAMA DE GESTÃO E MANUTENÇÃO DA SEMAGRO E VINCULADAS		8251 - Selo Pesca Turismo			



Governo do Estado de Mato Grosso do Sul  
Secretaria de Estado de Fazenda  
Superintendência de Orçamento  
Demonstrativo de Classificação das Ações



Sistema de Planejamento e Finanças

R\$

PPA:	2016/2019- SEGUNDA REVISÃO	Tipo de Programa:	Temático - Gestão e Manutenção	Data de Emissão:	20/12/2017 11:46:06	Recursos de Todas as Fontes R\$	
Esfera:	10 - Fiscal 20 - Seguridade 30 - Investimento						
695 - TURISMO	2024 - PROGRAMA DE DESENVOLVIMENTO DO TURISMO.			7104 - Desenvolver o turismo - PRODETUR			
695 - TURISMO	2024 - PROGRAMA DE DESENVOLVIMENTO DO TURISMO.			8112 - Implementar Atividades de Turismo nos Municípios.			
695 - TURISMO	2024 - PROGRAMA DE DESENVOLVIMENTO DO TURISMO.			8241 - Promoção de cursos e treinamentos.			
695 - TURISMO	2024 - PROGRAMA DE DESENVOLVIMENTO DO TURISMO.			8242 - Implantação de sinalização turística nas principais rodovias do Estado.			
695 - TURISMO	2024 - PROGRAMA DE DESENVOLVIMENTO DO TURISMO.			8243 - Realização de Obras e serviços de infraestrutura turística.			
695 - TURISMO	2024 - PROGRAMA DE DESENVOLVIMENTO DO TURISMO.			8244 - Plano Estadual do Turismo.			
695 - TURISMO	2024 - PROGRAMA DE DESENVOLVIMENTO DO TURISMO.			8245 - Diversificação da Oferta Turística.			
695 - TURISMO	2024 - PROGRAMA DE DESENVOLVIMENTO DO TURISMO.			8246 - Comercialização de Produtos Turísticos.			
695 - TURISMO	2024 - PROGRAMA DE DESENVOLVIMENTO DO TURISMO.			8247 - APL Rota Pantanal Bonito.			
695 - TURISMO	2024 - PROGRAMA DE DESENVOLVIMENTO DO TURISMO.			8248 - Eventos Geradores De Fluxo Turístico.			
695 - TURISMO	2024 - PROGRAMA DE DESENVOLVIMENTO DO TURISMO.			8311 - Fundo para o Desenvolvimento do Turismo			
<b>Função: 25 - ENERGIA</b>							
<b>Sub Função</b>	<b>Programa</b>			<b>Ação</b>			
691 - PROMOÇÃO COMERCIAL	2021 - PROGRAMA DE GESTÃO, EXPANSÃO E DIVERSIFICAÇÃO DA MATRIZ ENERGÉTICA			2561 - Expansão da rede de gás natural no Estado			
751 - CONSERVAÇÃO DE ENERGIA	2021 - PROGRAMA DE GESTÃO, EXPANSÃO E DIVERSIFICAÇÃO DA MATRIZ ENERGÉTICA			1513 - Implantação de matrizes energéticas renováveis			
752 - ENERGIA ELETRICA	2021 - PROGRAMA DE GESTÃO, EXPANSÃO E DIVERSIFICAÇÃO DA MATRIZ ENERGÉTICA			1511 - Construção da Subestação Curva do Leque - Pantanal			
752 - ENERGIA ELETRICA	2021 - PROGRAMA DE GESTÃO, EXPANSÃO E DIVERSIFICAÇÃO DA MATRIZ ENERGÉTICA			1512 - Implantação da eficiência energética no Estado de Mato Grosso do Sul			



Governo do Estado de Mato Grosso do Sul  
Secretaria de Estado de Fazenda  
Superintendência de Orçamento  
Demonstrativo de Classificação das Ações



Sistema de Planejamento e Finanças

R\$

PPA:	2016/2019- SEGUNDA REVISÃO	Tipo de Programa:	Temático - Gestão e Manutenção	Data de Emissão:	20/12/2017 11:46:06	Recursos de Todas as Fontes R\$
Esfera:	10 - Fiscal 20 - Seguridade 30 - Investimento					

**Função: 26 - TRANSPORTE**

Sub Função	Programa	Ação
122 - ADMINISTRAÇÃO GERAL	0057 - PROGRAMA DE GESTÃO E MANUTENÇÃO DA SEINFRA E VINCULADAS	6261 - Manutenção e Operacionalização da SEINFRA
122 - ADMINISTRAÇÃO GERAL	0057 - PROGRAMA DE GESTÃO E MANUTENÇÃO DA SEINFRA E VINCULADAS	6281 - Manutenção e Operacionalização da AGESUL
781 - TRANSPORTE AÉREO	2022 - PROGRAMA DE INFRAESTRUTURA E LOGÍSTICA DE TRANSPORTE	2513 - Construção, reforma e adequação de aeródromos
781 - TRANSPORTE AÉREO	2022 - PROGRAMA DE INFRAESTRUTURA E LOGÍSTICA DE TRANSPORTE	2536 - Desenvolvimento da infraestrutura aeroportuária
782 - TRANSPORTE RODOVIÁRIO	2022 - PROGRAMA DE INFRAESTRUTURA E LOGÍSTICA DE TRANSPORTE	1531 - Plano Estadual de Estradas Turísticas
782 - TRANSPORTE RODOVIÁRIO	2022 - PROGRAMA DE INFRAESTRUTURA E LOGÍSTICA DE TRANSPORTE	2511 - Estudos e projetos de viabilidade de pedagiamento
782 - TRANSPORTE RODOVIÁRIO	2022 - PROGRAMA DE INFRAESTRUTURA E LOGÍSTICA DE TRANSPORTE	2512 - Elaboração de estudos e projetos de infraestrutura
782 - TRANSPORTE RODOVIÁRIO	2022 - PROGRAMA DE INFRAESTRUTURA E LOGÍSTICA DE TRANSPORTE	2515 - Implantação de terminais intermodais de transbordo
782 - TRANSPORTE RODOVIÁRIO	2022 - PROGRAMA DE INFRAESTRUTURA E LOGÍSTICA DE TRANSPORTE	2516 - Concessão de linhas de transporte intermunicipal de passageiros
782 - TRANSPORTE RODOVIÁRIO	2022 - PROGRAMA DE INFRAESTRUTURA E LOGÍSTICA DE TRANSPORTE	2517 - Implantação de terminais rodoviários de passageiros
782 - TRANSPORTE RODOVIÁRIO	2022 - PROGRAMA DE INFRAESTRUTURA E LOGÍSTICA DE TRANSPORTE	2531 - Construção e reforma de travessias e pontes
782 - TRANSPORTE RODOVIÁRIO	2022 - PROGRAMA DE INFRAESTRUTURA E LOGÍSTICA DE TRANSPORTE	2532 - Implantação de obras especiais de infraestrutura
782 - TRANSPORTE RODOVIÁRIO	2022 - PROGRAMA DE INFRAESTRUTURA E LOGÍSTICA DE TRANSPORTE	2533 - Desenvolvimento de estudos e Projetos de Infraestrutura
782 - TRANSPORTE RODOVIÁRIO	2022 - PROGRAMA DE INFRAESTRUTURA E LOGÍSTICA DE TRANSPORTE	2534 - Pavimentação, implantação, manutenção e restauração de rodovias
782 - TRANSPORTE RODOVIÁRIO	2022 - PROGRAMA DE INFRAESTRUTURA E LOGÍSTICA DE TRANSPORTE	2535 - Melhoria do sistema de pesagem, radares e segurança nas rodovias



Governo do Estado de Mato Grosso do Sul  
Secretaria de Estado de Fazenda  
Superintendência de Orçamento  
Demonstrativo de Classificação das Ações



R\$

PPA:	2016/2019- SEGUNDA REVISÃO	Tipo de Programa:	Temático - Gestão e Manutenção	Data de Emissão:	20/12/2017 11:46:06	Recursos de Todas as Fontes R\$
Esfera:	10 - Fiscal 20 - Seguridade 30 - Investimento					
782 - TRANSPORTE RODOVIÁRIO	2022 - PROGRAMA DE INFRAESTRUTURA E LOGÍSTICA DE TRANSPORTE		2571 - Desenvolvimento do Transporte Multimodal			
783 - TRANSPORTE FERROVIÁRIO	2022 - PROGRAMA DE INFRAESTRUTURA E LOGÍSTICA DE TRANSPORTE		2514 - Desenvolvimento da infraestrutura ferroviária em parceria com a iniciativa privada			
783 - TRANSPORTE FERROVIÁRIO	2022 - PROGRAMA DE INFRAESTRUTURA E LOGÍSTICA DE TRANSPORTE		2538 - Desenvolvimento da infraestrutura ferroviária			
784 - TRANSPORTE HIDROVIARIO	2022 - PROGRAMA DE INFRAESTRUTURA E LOGÍSTICA DE TRANSPORTE		2537 - Desenvolvimento da infraestrutura hidroviária e portuária			
<b>Função: 27 - DESPORTO E LAZER</b>						
<b>Sub Função</b>	<b>Programa</b>		<b>Ação</b>			
811 - DESPORTO DE RENDIMENTO	0059 - PROGRAMA DE GESTÃO E MANUTENÇÃO DA SEGOV E VINCULADAS		6121 - Manutenção e Operacionalização do FIE-MS			
812 - DESPORTO COMUNITARIO	0059 - PROGRAMA DE GESTÃO E MANUTENÇÃO DA SEGOV E VINCULADAS		6103 - Manutenção e Operacionalização da FUNDESPORTE			
812 - DESPORTO COMUNITARIO	2017 - PROGRAMA DE PROMOÇÃO AO ESPORTE E LAZER		1411 - Promover e incentivar a pratica esportiva.			
812 - DESPORTO COMUNITARIO	2017 - PROGRAMA DE PROMOÇÃO AO ESPORTE E LAZER		1413 - Implementar programas e sistemas para melhorar o esporte.			
812 - DESPORTO COMUNITARIO	2017 - PROGRAMA DE PROMOÇÃO AO ESPORTE E LAZER		1414 - Construir, reformar e ampliar a rede de infraestrutura esportiva do Estado.			
812 - DESPORTO COMUNITARIO	2017 - PROGRAMA DE PROMOÇÃO AO ESPORTE E LAZER		1431 - Construir, reformar e ampliar centros de esporte e lazer.			
812 - DESPORTO COMUNITARIO	2017 - PROGRAMA DE PROMOÇÃO AO ESPORTE E LAZER		1432 - Implementar o esporte e o lazer no estado..			



Governo do Estado de Mato Grosso do Sul  
Secretaria de Estado de Fazenda  
Superintendência de Orçamento  
Demonstrativo de Despesa por Programa e Ação



R\$

PPA:	2016/2019- SEGUNDA REVISÃO	Tipo de Programa:	Temático, Gestão e Manutenção	Data de Emissão:	20/12/2017 11:46:00	Recursos de Todas as Fontes R\$
Esfera:	10 - Fiscal 20 - Seguridade 30 - Investimento					
Código	Título	2018	2019/2019	Total		
<b>0001</b>	<b>EXECUÇÃO DA AÇÃO LEGISLATIVA</b>	<b>290.000.000,00</b>	<b>301.600.000,00</b>	<b>591.600.000,00</b>		
2001	Desenvolvimento do Processo Legislativo	290.000.000,00	301.600.000,00	591.600.000,00		
<b>0002</b>	<b>FISCALIZAÇÃO FINANCEIRA E ORÇAMENTÁRIA</b>	<b>276.350.000,00</b>	<b>287.470.000,00</b>	<b>563.820.000,00</b>		
2011	Controle Interno/Externo da Execução Financeira/Orçamentária	274.995.000,00	285.995.000,00	560.990.000,00		
2031	Desenvolvimento, modernização e aperfeiçoamento do Tribunal de Contas	1.355.000,00	1.475.000,00	2.830.000,00		
<b>0003</b>	<b>GESTÃO DA PRESTAÇÃO JURISDICIONAL</b>	<b>1.026.868.000,00</b>	<b>1.024.782.700,00</b>	<b>2.051.650.700,00</b>		
1057	Gestão e operacionalização do Plano Estratégico do PJMS	6.961.400,00	3.131.800,00	10.093.200,00		
2043	Gestão de Pessoal e Encargos	876.868.000,00	868.782.700,00	1.745.650.700,00		
2044	Gestão e operacionalização das atividades administrativas e jurisdicionais do PJMS	105.817.800,00	114.158.600,00	219.976.400,00		
2045	Modernização e aprimoramento em tecnologias da informação	30.000.000,00	31.200.000,00	61.200.000,00		
2046	Gestão institucional e comunicação social	3.188.100,00	3.315.600,00	6.503.700,00		
2047	Formação e aperfeiçoamento de pessoal e magistrados	4.032.700,00	4.194.000,00	8.226.700,00		
<b>0004</b>	<b>PROMOÇÃO E DEFESA DOS DIREITOS CONSTITUCIONAIS</b>	<b>405.800.000,00</b>	<b>422.032.000,00</b>	<b>827.832.000,00</b>		
2061	Infraestrutura no âmbito do MPE	100.000,00	104.000,00	204.000,00		
2062	Promoção da Justiça Social	405.700.000,00	421.928.000,00	827.628.000,00		
<b>0005</b>	<b>APOIO E DESENVOLVIMENTO DO MINISTÉRIO PÚBLICO</b>	<b>34.690.000,00</b>	<b>38.230.900,00</b>	<b>72.920.900,00</b>		
2071	Modernização administrativa do Ministério Público	12.576.000,00	13.859.500,00	26.435.500,00		
2072	Infraestrutura do MPMS	22.114.000,00	24.371.400,00	46.485.400,00		
<b>0006</b>	<b>COMBATE ÀS DROGAS NO ÂMBITO DO MINISTÉRIO PÚBLICO</b>	<b>225.000,00</b>	<b>245.300,00</b>	<b>470.300,00</b>		
2081	Implantação e execução de programas de combate às drogas	225.000,00	245.300,00	470.300,00		
<b>0007</b>	<b>ASSISTÊNCIA JURÍDICA NA ÁREA CÍVEL E CRIMINAL</b>	<b>204.275.700,00</b>	<b>212.639.700,00</b>	<b>416.915.400,00</b>		
2881	Modernização e gestão da Defensoria Pública de MS	185.000.000,00	192.400.000,00	377.400.000,00		
2894	Modernização e Gestão do Fundo da Defensoria Pública	18.890.700,00	19.834.700,00	38.725.400,00		
2895	Promoção do Aprimoramento Profissional dos Defensores Públicos, Servidores e Sociedade Sul Matogrossense	385.000,00	405.000,00	790.000,00		
<b>0024</b>	<b>REPRESENTAÇÃO JUDICIAL E EXTRAJUDICIAL DO ESTADO</b>	<b>77.649.200,00</b>	<b>80.755.200,00</b>	<b>158.404.400,00</b>		
2341	Representação Judicial, Extrajudicial, Administrativa e Consultoria	75.969.100,00	79.007.800,00	154.976.900,00		
2342	Modernização da Procuradoria Geral do Estado - PGE	1.680.100,00	1.747.400,00	3.427.500,00		
<b>0025</b>	<b>APRIMORAMENTO PROFISSIONAL DOS PROCURADORES E APOIO ÀS ATIVIDADES DA ESAP</b>	<b>5.210.000,00</b>	<b>5.418.400,00</b>	<b>10.628.400,00</b>		
2351	Aprimoramento dos procuradores do Estado	5.210.000,00	5.418.400,00	10.628.400,00		
<b>0043</b>	<b>PROGRAMA DE GESTÃO E MANUTENÇÃO DA SEFAZ E VINCULADAS</b>	<b>842.393.400,00</b>	<b>972.488.700,00</b>	<b>1.814.882.100,00</b>		
2226	Atividades Administrativas da SEFAZ	729.730.400,00	758.919.500,00	1.488.649.900,00		
2242	Desenvolvimento Técnico e Operacional do Sistema de Arrecadação	37.800.000,00	39.690.000,00	77.490.000,00		
2261	Provisão dos Serviços Públicos da Administração Indireta	54.180.000,00	152.296.400,00	206.476.400,00		



Governo do Estado de Mato Grosso do Sul  
Secretaria de Estado de Fazenda  
Superintendência de Orçamento  
Demonstrativo de Despesa por Programa e Ação



R\$

PPA:	2016/2019- SEGUNDA REVISÃO	Tipo de Programa:	Temático, Gestão e Manutenção	Data de Emissão:	20/12/2017 11:46:01	Recursos de Todas as Fontes R\$
Esfera:	10 - Fiscal 20 - Seguridade 30 - Investimento					
Código	Título	2018	2019/2019	Total		
<b>0043</b>	<b>PROGRAMA DE GESTÃO E MANUTENÇÃO DA SEFAZ E VINCULADAS</b>	<b>842.393.400,00</b>	<b>972.488.700,00</b>	<b>1.814.882.100,00</b>		
8010	Manutenção e operacionalização do FADEFE	20.683.000,00	21.582.800,00	42.265.800,00		
<b>0044</b>	<b>PROGRAMA DE GESTÃO E MANUTENÇÃO DA SEJUSP E VINCULADAS</b>	<b>1.971.040.900,00</b>	<b>2.051.352.000,00</b>	<b>4.022.392.900,00</b>		
2271	Operacionalização e Gestão do FUNRESP	77.944.400,00	81.335.200,00	159.279.600,00		
2281	Operacionalização e Gestão do FEPREN	500,00	600,00	1.100,00		
2291	Operacionalização e Gestão do FUNPES	61.870.300,00	64.561.900,00	126.432.200,00		
2721	Manutenção e Operacionalização da SEJUSP.	1.207.935.400,00	1.256.256.000,00	2.464.191.400,00		
2740	Manutenção e Operacionalização do DETRAN	279.117.800,00	291.258.900,00	570.376.700,00		
2744	Manutenção e Operacionalização da AGEPEN	344.172.500,00	357.939.400,00	702.111.900,00		
<b>0046</b>	<b>PROGRAMA DE GESTÃO E MANUTENÇÃO DA SED E VINCULADAS</b>	<b>1.497.729.000,00</b>	<b>1.597.402.600,00</b>	<b>3.095.131.600,00</b>		
2709	Manutenção e Operacionalização da SED	1.312.328.100,00	1.411.436.500,00	2.723.764.600,00		
2905	Manutenção e Operacionalização da UEMS	185.400.900,00	185.966.100,00	371.367.000,00		
<b>0053</b>	<b>PROGRAMA DE GESTÃO E MANUTENÇÃO DA SES E VINCULADAS</b>	<b>454.868.600,00</b>	<b>463.907.200,00</b>	<b>918.775.800,00</b>		
2643	Qualidade para Saúde	1.400.000,00	1.600.000,00	3.000.000,00		
2653	Manutenção e Operacionalização da SES	1.000,00	900,00	1.900,00		
2965	Gestão e Manutenção do Fundo Estadual de Saúde	207.467.600,00	214.306.300,00	421.773.900,00		
8328	Gestão e Manutenção do Hospital Regional de Mato Grosso do Sul	246.000.000,00	248.000.000,00	494.000.000,00		
<b>0057</b>	<b>PROGRAMA DE GESTÃO E MANUTENÇÃO DA SEINFRA E VINCULADAS</b>	<b>134.887.600,00</b>	<b>141.740.600,00</b>	<b>276.628.200,00</b>		
6261	Manutenção e Operacionalização da SEINFRA	10.824.000,00	10.936.600,00	21.760.600,00		
6281	Manutenção e Operacionalização da AGESUL	110.363.600,00	116.754.000,00	227.117.600,00		
8046	Manutenção e Operacionalização da AGEHAB	13.700.000,00	14.050.000,00	27.750.000,00		
<b>0059</b>	<b>PROGRAMA DE GESTÃO E MANUTENÇÃO DA SEGOV E VINCULADAS</b>	<b>102.398.000,00</b>	<b>114.976.300,00</b>	<b>217.374.300,00</b>		
6061	Manutenção e Operacionalização da SEGOV	80.536.800,00	91.131.000,00	171.667.800,00		
6082	Manutenção e Operacionalização da AGEPAN	9.873.100,00	10.347.300,00	20.220.400,00		
6103	Manutenção e Operacionalização da FUNDESPORTE	2.837.800,00	2.951.300,00	5.789.100,00		
6121	Manutenção e Operacionalização do FIE-MS	8.650.300,00	10.001.700,00	18.652.000,00		
8021	Manutenção e Operacionalização do FUNDEC-MS	500.000,00	545.000,00	1.045.000,00		
<b>0062</b>	<b>PROGRAMA DE GESTÃO E MANUTENÇÃO DA SEDHAST E VINCULADAS</b>	<b>91.828.000,00</b>	<b>94.716.300,00</b>	<b>186.544.300,00</b>		
6744	Custeio e Operacionalização das Atividades da SEDHAST	60.714.800,00	63.135.400,00	123.850.200,00		
6745	Operacionalização e Gestão do Sistema Único da Assistência Social	21.112.300,00	21.178.000,00	42.290.300,00		
6761	Gestão e Operacionalização da FUNTRAB	10.000.900,00	10.402.900,00	20.403.800,00		
<b>0064</b>	<b>PROGRAMA DE GESTÃO E MANUTENÇÃO DA SAD E VINCULADAS</b>	<b>127.438.300,00</b>	<b>132.042.300,00</b>	<b>259.480.600,00</b>		
6163	Manutenção e Operacionalização das atividade da SAD	101.690.200,00	105.527.000,00	207.217.200,00		
6181	Desenvolver as Competências dos Servidores Públicos	10.127.000,00	10.515.900,00	20.642.900,00		



Governo do Estado de Mato Grosso do Sul  
Secretaria de Estado de Fazenda  
Superintendência de Orçamento  
Demonstrativo de Despesa por Programa e Ação



R\$

PPA:	2016/2019- SEGUNDA REVISÃO	Tipo de Programa:	Temático, Gestão e Manutenção	Data de Emissão:	20/12/2017 11:46:02	Recursos de Todas as Fontes R\$
Esfera:	10 - Fiscal 20 - Seguridade 30 - Investimento					
Código	Título	2018	2019/2019	Total		
<b>0064</b>	<b>PROGRAMA DE GESTÃO E MANUTENÇÃO DA SAD E VINCULADAS</b>	<b>127.438.300,00</b>	<b>132.042.300,00</b>	<b>259.480.600,00</b>		
6182	Desenvolvimento de Competências de Lideranças da Sociedade Civil	73.500,00	77.200,00	150.700,00		
6183	Desenvolvimento da Gestão Pública	157.600,00	165.500,00	323.100,00		
6184	Manutenção e operacionalização da ESCOLAGOV	5.633.000,00	5.914.700,00	11.547.700,00		
6223	Manutenção e operacionalização da AGEPREV	9.680.000,00	9.754.000,00	19.434.000,00		
6241	Manutenção e operacionalização do FUPEP/MS	77.000,00	88.000,00	165.000,00		
<b>0065</b>	<b>PROGRAMA DE GESTÃO E MANUTENÇÃO DA CGE</b>	<b>15.021.800,00</b>	<b>15.622.600,00</b>	<b>30.644.400,00</b>		
6141	Controle Interno dos Órgãos e Entidades do Governo	15.021.800,00	15.622.600,00	30.644.400,00		
<b>0066</b>	<b>MS AGEPREV</b>	<b>2.014.567.200,00</b>	<b>2.145.340.100,00</b>	<b>4.159.907.300,00</b>		
6227	Garantir o Pagamento dos Benefícios Previdenciários aos Ativos	113.200.300,00	118.000.000,00	231.200.300,00		
6228	Garantir os Meios de Subsistência aos Inativos e Pensionistas	1.901.366.900,00	2.027.340.100,00	3.928.707.000,00		
<b>0067</b>	<b>APOIO ÀS ATIVIDADES DA PGE</b>	<b>10.319.000,00</b>	<b>10.786.200,00</b>	<b>21.105.200,00</b>		
2352	Aperfeiçoamento e desenvolvimento das atividades da PGE	10.319.000,00	10.786.200,00	21.105.200,00		
<b>0068</b>	<b>PROGRAMA DE GESTÃO E MANUTENÇÃO DA SECC E VINCULADAS</b>	<b>21.806.100,00</b>	<b>22.699.200,00</b>	<b>44.505.300,00</b>		
8068	Gestão das ações da SECC	4.764.900,00	4.975.800,00	9.740.700,00		
8084	Manutenção e Operacionalização da FCMS	7.803.200,00	8.115.200,00	15.918.400,00		
8091	Manutenção e Operacionalização da FERTEL	9.238.000,00	9.608.200,00	18.846.200,00		
<b>0069</b>	<b>PROGRAMA DE GESTÃO E MANUTENÇÃO DA SEMAGRO E VINCULADAS</b>	<b>281.608.200,00</b>	<b>302.030.300,00</b>	<b>583.638.500,00</b>		
8120	Manutenção e Operacionalização da SEMAGRO	17.722.000,00	18.492.900,00	36.214.900,00		
8141	Gestão e Operacionalização da AEM/MS	18.805.100,00	20.497.600,00	39.302.700,00		
8151	Gestão das atividades da JUCEMS	10.800.000,00	11.269.900,00	22.069.900,00		
8161	Operacionalização do MS MINERAL	33.600,00	34.900,00	68.500,00		
8185	Administração, manutenção e implementação de ações de gestão ambiental	54.192.200,00	61.588.900,00	115.781.100,00		
8200	Gestão e Operacionalização da IAGRO	92.907.300,00	99.457.200,00	192.364.500,00		
8214	Operacionalização da AGRAER - Administração	56.072.500,00	58.315.500,00	114.388.000,00		
8237	Implementação das Ações da FUNDECT	14.156.900,00	14.724.800,00	28.881.700,00		
8249	Centro de Convenções	2.052.200,00	2.207.400,00	4.259.600,00		
8250	Manutenção das Atividades Funcionais e Administrativas do Turismo	4.375.400,00	4.536.900,00	8.912.300,00		
8251	Selo Pesca Turismo	150.000,00	100.000,00	250.000,00		
8256	Operacionalização do FUNLES	915.000,00	954.900,00	1.869.900,00		
8271	Gestão de Recursos Hídricos	200.000,00	208.700,00	408.700,00		
8281	Gestão e manutenção das atividades do FUNTER	1.541.000,00	1.608.100,00	3.149.100,00		
8291	Gestão e operacionalização do FUNDEMS	7.185.000,00	7.487.600,00	14.672.600,00		
8301	Gestão e Operacionalização do FEPATI	500.000,00	545.000,00	1.045.000,00		



Governo do Estado de Mato Grosso do Sul  
Secretaria de Estado de Fazenda  
Superintendência de Orçamento  
Demonstrativo de Despesa por Programa e Ação



R\$

PPA:	2016/2019- SEGUNDA REVISÃO	Tipo de Programa:	Temático, Gestão e Manutenção	Data de Emissão:	20/12/2017 11:46:02	Recursos de Todas as Fontes R\$	
Esfera:	10 - Fiscal 20 - Seguridade 30 - Investimento						
Código	Título	2018	2019/2019	Total			
<b>2001</b>	<b>PROGRAMA DE EQUILÍBRIO FISCAL E GESTÃO DE RECURSOS</b>	<b>7.342.400,00</b>	<b>7.965.100,00</b>	<b>15.307.500,00</b>			
1460	Implementar o programa de eficiência do gasto público de custeio - Governo Consciente	20.000,00	20.900,00	40.900,00			
1461	Implantar a gestão estratégica de suprimentos.	20.000,00	20.900,00	40.900,00			
1462	Levantar, avaliar e regularizar o patrimônio do Estado de MS	20.000,00	20.900,00	40.900,00			
2082	Modernizar a fiscalização e monitoramento das mercadorias em trânsito	200,00	200,00	400,00			
2083	Combater a evasão fiscal	200,00	200,00	400,00			
2084	Monitorar as empresas por segmento econômico	200,00	200,00	400,00			
2085	Controlar o gerenciamento da dívida ativa	200,00	200,00	400,00			
2086	Desenvolver as ações de educação Fiscal	200,00	200,00	400,00			
2087	Consolidar a implantação do sistema de planejamento e finanças e das novas normas aplicadas ao setor público	200,00	200,00	400,00			
2088	Integrar o processo de Planejamento, Orçamento e Gestão	200,00	200,00	400,00			
2089	Aprimorar a Qualidade do Gasto	200,00	200,00	400,00			
2090	Efetuar e Implantar a distribuição de despesas por centro de custos	200,00	200,00	400,00			
2105	Promover e elaborar estudos para encontrar alternativas de diminuição da Dívida Pública	200,00	200,00	400,00			
2106	Implementar e estabelecer política de Gasto Tributário	200,00	200,00	400,00			
2107	Aprimorar a execução da sistemática de planejamento fiscal	200,00	200,00	400,00			
2491	Implantar o Sistema de Gestão Previdenciária	5.200.000,00	5.700.000,00	10.900.000,00			
2492	Revisar a concessão de benefícios e aposentadorias	1.040.000,00	1.100.000,00	2.140.000,00			
2493	Revisar a legislação previdenciária	1.040.000,00	1.100.000,00	2.140.000,00			
<b>2002</b>	<b>PROGRAMA DE ASSISTÊNCIA DE MÉDIA E ALTA COMPLEXIDADE</b>	<b>481.695.200,00</b>	<b>541.028.000,00</b>	<b>1.022.723.200,00</b>			
2151	Otimização da Gestão Hospitalar.	48.892.700,00	51.663.700,00	100.556.400,00			
2187	Aperfeiçoamento da Assistência Hematológica e Hemoterápica	24.903.200,00	25.069.600,00	49.972.800,00			
2188	Desenvolvimento de ações de atenção integral à Saúde do Trabalhador	1.312.500,00	1.412.500,00	2.725.000,00			
8321	Atenção à Saúde de Forma Regionalizada	388.591.800,00	444.887.500,00	833.479.300,00			
8324	Rede Cegonha	2.988.000,00	2.988.000,00	5.976.000,00			
8325	RUE - Rede de Urgência e Emergência	11.748.000,00	11.748.600,00	23.496.600,00			
8326	Atenção Domiciliar EMAD	1.200.000,00	1.200.000,00	2.400.000,00			
8327	Incentivo Ensino	2.059.000,00	2.058.100,00	4.117.100,00			
<b>2003</b>	<b>PROGRAMA DE ASSISTÊNCIA FARMACÊUTICA</b>	<b>58.968.400,00</b>	<b>65.289.700,00</b>	<b>124.258.100,00</b>			
2183	Aperfeiçoamento da Rede de Assistência Farmacêutica	58.968.400,00	65.289.700,00	124.258.100,00			
<b>2004</b>	<b>PROGRAMA DE GESTÃO COMPARTILHADA E TRABALHADOR EM FOCO</b>	<b>141.116.900,00</b>	<b>146.755.800,00</b>	<b>287.872.700,00</b>			
2131	Educação e Formação em Saúde	5.615.000,00	5.806.100,00	11.421.100,00			
2133	Participação Popular e Operacionalização do Conselho Estadual de Saúde	787.200,00	818.700,00	1.605.900,00			





Governo do Estado de Mato Grosso do Sul  
Secretaria de Estado de Fazenda  
Superintendência de Orçamento  
Demonstrativo de Despesa por Programa e Ação



R\$

PPA:	2016/2019- SEGUNDA REVISÃO	Tipo de Programa:	Temático, Gestão e Manutenção	Data de Emissão:	20/12/2017 11:46:02	Recursos de Todas as Fontes R\$	
Esfera:	10 - Fiscal 20 - Seguridade 30 - Investimento						
Código	Título	2018	2019/2019	Total			
<b>2004</b>	<b>PROGRAMA DE GESTÃO COMPARTILHADA E TRABALHADOR EM FOCO</b>	<b>141.116.900,00</b>	<b>146.755.800,00</b>	<b>287.872.700,00</b>			
2134	Qualificação das ações e serviços de saúde visando a otimização da Atenção à Saúde.	106.366.600,00	106.440.400,00	212.807.000,00			
2136	Regulação do Sistema Estadual de Saúde	24.247.100,00	27.658.000,00	51.905.100,00			
2137	Coordenação das Ações de Política de Saúde	1.000,00	1.200,00	2.200,00			
2190	Qualificação da Gestão do Trabalho	4.100.000,00	6.031.400,00	10.131.400,00			
<b>2005</b>	<b>PROGRAMA DE VIGILÂNCIA EM SAÚDE</b>	<b>30.303.700,00</b>	<b>33.233.100,00</b>	<b>63.536.800,00</b>			
2181	Implementação das ações de saneamento básico em saúde	4.700.000,00	5.932.400,00	10.632.400,00			
2182	Ações de Vigilância em Saúde, Prevenção e controle de doenças e agravos à saúde	25.603.700,00	27.300.700,00	52.904.400,00			
<b>2006</b>	<b>PROGRAMA INVESTINDO EM SAÚDE</b>	<b>151.515.800,00</b>	<b>169.062.300,00</b>	<b>320.578.100,00</b>			
1171	Estruturação de Unidade de Atenção Especializada em Saúde - Hospital em Dourados	30.000.000,00	31.000.000,00	61.000.000,00			
1172	Estruturação de Unidade de Atenção Especializada em Saúde - Hospital em Três Lagoas	15.000.000,00	15.000.000,00	30.000.000,00			
2171	Adequação da Rede de Serviços de Atenção Básica em Saúde	12.670.000,00	14.350.000,00	27.020.000,00			
2172	Adequação de Unidades da Rede de Atenção Especializada em Saúde	48.675.400,00	55.907.800,00	104.583.200,00			
2173	Estruturação de Unidades para qualificação da Atenção à Saúde e Gestão do SUS	6.166.200,00	6.555.500,00	12.721.700,00			
2174	Estruturação de unidades para qualificação da Vigilância em Saúde	5.004.200,00	5.049.000,00	10.053.200,00			
2175	Estruturação da Unidade de Atenção Especializada em Saúde - Hospital Regional de Mato Grosso do Sul	34.000.000,00	41.200.000,00	75.200.000,00			
<b>2007</b>	<b>PROGRAMA SAÚDE COM ATENÇÃO BÁSICA</b>	<b>78.524.200,00</b>	<b>85.081.900,00</b>	<b>163.606.100,00</b>			
2176	Implementação de Ações, Programas e Estratégias de Atenção à Saúde	78.524.200,00	85.081.900,00	163.606.100,00			
<b>2010</b>	<b>PROGRAMA QUALIDADE NA EDUCAÇÃO</b>	<b>259.746.500,00</b>	<b>269.422.600,00</b>	<b>529.169.100,00</b>			
2191	Manutenção e desenvolvimento da educação básica	179.526.700,00	182.410.200,00	361.936.900,00			
2192	Expansão do atendimento da educação profissional	24.089.000,00	24.313.900,00	48.402.900,00			
2193	Ampliação do acesso ao ensino superior	2.100.000,00	5.783.900,00	7.883.900,00			
2194	Ampliação do atendimento da educação de jovens e adultos	2.400.000,00	2.510.000,00	4.910.000,00			
2195	Formação continuada e desenvolvimento do ensino fundamental	19.585.000,00	20.640.200,00	40.225.200,00			
2196	Formação continuada e desenvolvimento do ensino médio	17.683.000,00	18.633.600,00	36.316.600,00			
2197	Desenvolvimento da Educação Infantil	900.000,00	927.500,00	1.827.500,00			
2198	Fortalecimento da educação especial	13.462.800,00	14.203.300,00	27.666.100,00			
<b>2011</b>	<b>PROGRAMA DE REESTRUTURAÇÃO DA SEGURANÇA PÚBLICA E JUSTIÇA.</b>	<b>43.473.000,00</b>	<b>46.318.500,00</b>	<b>89.791.500,00</b>			
1231	Construir, reformar e ampliar as unidades de segurança pública do Estado do MS.	89.000,00	86.700,00	175.700,00			
1232	Reaparelhamento da SEJUSP	17.152.800,00	18.521.300,00	35.674.100,00			
1233	Aquisição de viaturas e veículos da SEJUSP	45.000,00	46.800,00	91.800,00			
1252	Modernizar o Detran	2.300.000,00	2.400.000,00	4.700.000,00			
1253	Reestruturar o Detran	14.480.000,00	15.109.000,00	29.589.000,00			



Governo do Estado de Mato Grosso do Sul  
Secretaria de Estado de Fazenda  
Superintendência de Orçamento  
Demonstrativo de Despesa por Programa e Ação



R\$

PPA:	2016/2019- SEGUNDA REVISÃO	Tipo de Programa:	Temático, Gestão e Manutenção	Data de Emissão:	20/12/2017 11:46:02	Recursos de Todas as Fontes R\$	
Esfera:	10 - Fiscal 20 - Seguridade 30 - Investimento						
Código	Título	2018	2019/2019	Total			
<b>2011</b>	<b>PROGRAMA DE REESTRUTURAÇÃO DA SEGURANÇA PÚBLICA E JUSTIÇA.</b>	<b>43.473.000,00</b>	<b>46.318.500,00</b>	<b>89.791.500,00</b>			
2231	Capacitar e treinar os profissionais na execução de políticas públicas de segurança.	43.000,00	44.800,00	87.800,00			
2244	Previsão Orçamentária para contrapartida de convênios.	9.226.900,00	9.967.100,00	19.194.000,00			
2245	Reestruturação dos serviços de prevenção e combate a incêndio.	136.300,00	142.800,00	279.100,00			
<b>2012</b>	<b>PROGRAMA DE SEGURANÇA, CUSTÓDIA E RESSOCIALIZAÇÃO DE EXECUÇÃO PENAL.</b>	<b>7.748.700,00</b>	<b>8.429.300,00</b>	<b>16.178.000,00</b>			
1238	Construção, reforma e ampliação das unidades de internação socioeducativas	46.000,00	47.900,00	93.900,00			
1239	Reestruturação da gestão do sistema de execução socioeducativo	43.000,00	44.800,00	87.800,00			
1240	Aquisição de veículos para a SAS.	43.000,00	44.800,00	87.800,00			
1241	Aquisição de equipamentos e armamentos da SAS.	43.000,00	44.800,00	87.800,00			
1261	Construção, reforma e ampliação das unidades prisionais	200,00	200,00	400,00			
1262	Aquisição de viaturas e veículos para a AGEPEN	200,00	200,00	400,00			
1263	Aquisição de equipamentos e armamentos da AGEPEN	200,00	200,00	400,00			
2239	Realizar ações de educacionais, culturais e esportivas para a ressocialização do adolescente infrator.	43.000,00	44.800,00	87.800,00			
2240	Capacitação e qualificação da SAS.	43.000,00	44.800,00	87.800,00			
2241	Atendimento médico, odontológico e de enfermagem ao adolescente infrator.	43.000,00	44.800,00	87.800,00			
2243	Acompanhamento psicossocial para familiares e o adolescente infrator.	43.000,00	44.800,00	87.800,00			
2262	Oferecer ao custodiado adulto o acesso a educação e qualificação profissional	1.000,00	1.200,00	2.200,00			
2263	Prover o acesso do custodiado adulto as ações integrais de saúde	6.413.500,00	6.920.200,00	13.333.700,00			
2264	Capacitação e qualificação da AGEPEN	1.400,00	1.500,00	2.900,00			
2265	Reestruturação da gestão do sistema de execução penal	984.700,00	1.143.700,00	2.128.400,00			
2266	Projeto de utilização da mão de obra do custodiado.	500,00	600,00	1.100,00			
<b>2013</b>	<b>PROGRAMA PRÓ VIDA E SEGURANÇA PARA TODOS.</b>	<b>49.429.200,00</b>	<b>51.529.100,00</b>	<b>100.958.300,00</b>			
1234	Delegacias móveis da Polícia Civil	43.000,00	44.800,00	87.800,00			
1235	Identificação itinerante	43.000,00	44.800,00	87.800,00			
1236	Unidade especializada de Policiamento Ostensivo de Divisas.	1.000,00	1.100,00	2.100,00			
1237	Prover a infraestrutura do Instituto de análise Laboratoriais Forense.	43.000,00	44.800,00	87.800,00			
1251	Implantar sinalização viária	5.360.000,00	5.593.000,00	10.953.000,00			
2232	Melhoria no processo de atendimento a ocorrências e operacionais da SEJUSP.	43.000,00	44.800,00	87.800,00			
2233	Prevenção ao Uso de Drogas, Violência doméstica e criminologia infanto juvenil.	43.000,00	44.800,00	87.800,00			
2234	Projeto Educacional de Resistência às Drogas e Violência (PROERD/ MS ).	43.000,00	44.800,00	87.800,00			
2235	Projetos Sociais da SEJUSP	45.000,00	46.800,00	91.800,00			
2236	Instituto de Criminalística Casa Aberta.	43.000,00	44.800,00	87.800,00			
2237	Relização de operações policiais	43.000,00	44.800,00	87.800,00			



Governo do Estado de Mato Grosso do Sul  
Secretaria de Estado de Fazenda  
Superintendência de Orçamento  
Demonstrativo de Despesa por Programa e Ação



R\$

PPA:	2016/2019- SEGUNDA REVISÃO	Tipo de Programa:	Temático, Gestão e Manutenção	Data de Emissão:	20/12/2017 11:46:02	Recursos de Todas as Fontes R\$	
Esfera:	10 - Fiscal 20 - Seguridade 30 - Investimento						
Código	Título		2018	2019/2019	Total		
<b>2013</b>	<b>PROGRAMA PRÓ VIDA E SEGURANÇA PARA TODOS.</b>		<b>49.429.200,00</b>	<b>51.529.100,00</b>	<b>100.958.300,00</b>		
2238	Projeto de Atendimento à mulher vítima de violência.		43.000,00	44.800,00	87.800,00		
2252	Promover Atividades de Educação, Supervisão e Coordenação das Leis de Trânsito		40.530.200,00	42.305.000,00	82.835.200,00		
8171	Fiscalização e Educação Ambiental		3.106.000,00	3.180.000,00	6.286.000,00		
<b>2014</b>	<b>PROGRAMA DE IDENTIDADE E PROTAGONISMO DE MS</b>		<b>2.201.000,00</b>	<b>2.224.800,00</b>	<b>4.425.800,00</b>		
2371	Desenvolver e valorizar os Conselhos Sociais		100,00	200,00	300,00		
2372	Desenvolver as relações com entidades de classe e demais setores da sociedade civil organizada e segmentos econômicos		100,00	200,00	300,00		
2373	Fortalecer a interação com os outros poderes do Estado e da União		100,00	200,00	300,00		
2374	Fortalecer a integração na região de fronteira ( internacional)		100,00	200,00	300,00		
2375	Desenvolver participação efetiva e de desenvolvimento nos fóruns de desenvolvimento (CODESUL, ZICOSUL, Brasil Central)		1.900.100,00	1.920.000,00	3.820.100,00		
2376	Elaborar relações com agências internacionais de fomento		100,00	200,00	300,00		
2377	Implementar visitas internacionais		100,00	200,00	300,00		
8001	Desenvolver a articulação institucional no centro oeste.		100,00	200,00	300,00		
8002	Reestruturar o escritório de Brasília e intensificar as relações com o governo federal.		300.000,00	303.000,00	603.000,00		
8003	Desenvolver a articulação institucional no centro oeste.		100,00	200,00	300,00		
8004	Logomarca MS.		100,00	200,00	300,00		
<b>2015</b>	<b>PROGRAMA DE AMPLIAÇÃO DA CAPACIDADE DE INVESTIMENTO</b>		<b>780.500,00</b>	<b>789.000,00</b>	<b>1.569.500,00</b>		
1381	Elaborar estudos técnicos para a estruturação projetos em PPP		780.000,00	788.000,00	1.568.000,00		
1382	Elaborar a celebração de contrato de concessão em PPP		100,00	200,00	300,00		
1383	Desenvolver os projetos de financiamento junto a organismos de fomento		100,00	200,00	300,00		
1384	Realizar estudos prospectivos para definição de novos modelos de parceria		100,00	200,00	300,00		
2381	Apoiar na elaboração de projetos de captação de recursos pelos municípios		100,00	200,00	300,00		
2382	Apoiar na elaboração de projetos de captação de recursos pelo Governo MS		100,00	200,00	300,00		
<b>2016</b>	<b>PROGRAMA DE GOVERNANÇA E GESTÃO</b>		<b>42.100,00</b>	<b>44.700,00</b>	<b>86.800,00</b>		
2111	Controle da dívida ativa e de legalidade		10.000,00	10.400,00	20.400,00		
2112	Segurança jurídica contratos e garantias		10.000,00	10.400,00	20.400,00		
2113	Atividades de consultoria na área de pessoal		10.000,00	10.400,00	20.400,00		
2114	Atividades de defesa administrativa e judicial		10.000,00	10.400,00	20.400,00		
2379	Desenvolver área de estudo e pesquisas no Estado		200,00	400,00	600,00		
2380	Implementar Portal da Transparência		100,00	200,00	300,00		
2383	Desenvolver sistemática de comunicação interna		100,00	200,00	300,00		
2384	Criar sala de situação de resultados do Governo		100,00	200,00	300,00		
2385	Desenvolver gestão matricial no Estado		100,00	200,00	300,00		



Govorno do Estado de Mato Grosso do Sul  
Secretaria de Estado de Fazenda  
Superintendência de Orçamento  
Demonstrativo de Despesa por Programa e Ação



R\$

Código	Título	2018	2019/2019	Total
PPA:	2016/2019- SEGUNDA REVISÃO	Tipo de Programa: Temático, Gestão e Manutenção		Data de Emissão: 20/12/2017 11:46:03
Esfera:	10 - Fiscal 20 - Seguridade 30 - Investimento			
2016	<b>PROGRAMA DE GOVERNANÇA E GESTÃO</b>	<b>42.100,00</b>	<b>44.700,00</b>	<b>86.800,00</b>
2386	Monitorar da Execução da Estratégia de Governo	100,00	200,00	300,00
2387	Implementar o escritório de projetos	100,00	100,00	200,00
2388	Elaborar os planos estratégicos e orçamentários do Estado	100,00	200,00	300,00
2389	Implementar o sistema de informação para gestão estratégica (software)	100,00	100,00	200,00
2390	Desenvolver o modelo de governança no Estado	100,00	200,00	300,00
8135	Implantação e manutenção de sistema de informações agropecuárias	1.000,00	1.100,00	2.100,00
2017	<b>PROGRAMA DE PROMOÇÃO AO ESPORTE E LAZER</b>	<b>40.574.000,00</b>	<b>43.327.800,00</b>	<b>83.901.800,00</b>
1411	Promover e incentivar a pratica esportiva.	6.991.700,00	7.296.000,00	14.287.700,00
1413	Implementar programas e sistemas para melhorar o esporte.	18.142.000,00	19.918.400,00	38.060.400,00
1414	Construir, reformar e ampliar a rede de infraestrutura esportiva do Estado.	3.097.300,00	3.232.400,00	6.329.700,00
1431	Construir, reformar e ampliar centros de esporte e lazer.	700.000,00	730.500,00	1.430.500,00
1432	Implementar o esporte e o lazer no estado..	11.643.000,00	12.150.500,00	23.793.500,00
2018	<b>PROGRAMA DE DESBUROCRATIZAÇÃO</b>	<b>70.000,00</b>	<b>73.100,00</b>	<b>143.100,00</b>
1451	Implementação dos processos de Governo por via eletrônica (E-processos)	20.000,00	20.900,00	40.900,00
1452	Mapeamento; macro-processos	20.000,00	20.900,00	40.900,00
1453	Ampliação dos serviços; criação de novos centros de atendimento integrado	20.000,00	20.900,00	40.900,00
2115	Termos de conciliação administrativa	10.000,00	10.400,00	20.400,00
2019	<b>PROGRAMA DE DESENVOLVIMENTO, VALORIZAÇÃO DO SERVIDOR E MERITOCRACIA</b>	<b>3.042.100,00</b>	<b>3.089.300,00</b>	<b>6.131.400,00</b>
1454	Implantar novo processo de Avaliação de Desempenho Individual - ADI	20.000,00	20.900,00	40.900,00
1455	Revisão e operacionalização dos planos de Cargos e Carreiras, tabela de cargos comissionados e implantação da gestão por competências.	20.000,00	20.900,00	40.900,00
1456	Atualização e consolidação da 1.102/90 / atualizar; consolidar	20.000,00	20.900,00	40.900,00
1457	Qualificação permanente	20.000,00	20.900,00	40.900,00
1458	Promover prevenção à saúde; qualidade de vida; bem estar social	20.000,00	20.900,00	40.900,00
1459	Realizar eventos	20.000,00	20.900,00	40.900,00
1463	Promover a reestruturação da Escolagov	20.000,00	20.900,00	40.900,00
1471	Reforma e adequação do prédio sede da Escolagov	1.050.000,00	1.102.500,00	2.152.500,00
1472	Compra de equipamentos para funcionamento das salas de aulas e laboratório de informática	856.100,00	844.500,00	1.700.600,00
8045	Construção de unidades habitacionais para os servidores públicos	996.000,00	996.000,00	1.992.000,00
2020	<b>PROGRAMA DE ABASTECIMENTO DE ÁGUA E ESGOTAMENTO SANITÁRIO</b>	<b>276.840.000,00</b>	<b>283.295.200,00</b>	<b>560.135.200,00</b>
1518	Infraestrutura de saneamento básico	3.430.000,00	6.188.900,00	9.618.900,00
2540	Obras de infraestrutura de abastecimento de água	5.502.200,00	41.228.400,00	46.730.600,00
2541	Obras de infraestrutura de esgotamento sanitário	122.063.700,00	104.293.000,00	226.356.700,00



Governo do Estado de Mato Grosso do Sul  
Secretaria de Estado de Fazenda  
Superintendência de Orçamento  
Demonstrativo de Despesa por Programa e Ação



R\$

Código	Título	2018	2019/2019	Total	
PPA:	2016/2019- SEGUNDA REVISÃO	Tipo de Programa: Temático, Gestão e Manutenção		Data de Emissão: 20/12/2017 11:46:03	Recursos de Todas as Fontes R\$
Esfera:	10 - Fiscal 20 - Seguridade 30 - Investimento				
<b>2020</b>	<b>PROGRAMA DE ABASTECIMENTO DE ÁGUA E ESGOTAMENTO SANITÁRIO</b>	<b>276.840.000,00</b>	<b>283.295.200,00</b>	<b>560.135.200,00</b>	
2542	Obras de drenagem e pavimentação em áreas urbanas degradadas	16.946.100,00	60.072.900,00	77.019.000,00	
2551	Melhoria e ampliação nos serviços de esgotamento sanitário	89.630.100,00	41.107.200,00	130.737.300,00	
2553	Implantação, ampliação e melhoria do sistema de abastecimento de água	32.010.700,00	23.979.200,00	55.989.900,00	
2554	Desenvolvimento institucional	6.402.200,00	3.425.600,00	9.827.800,00	
7166	Desenvolvimento de Ações do Plano Estadual de Resíduos Sólidos	200.000,00	100.000,00	300.000,00	
7167	Desenvolver e Implementar o Módulo de Gestão de Resíduos Sólidos no Siriema	500.000,00	2.745.000,00	3.245.000,00	
8182	Capacitação em Gestão de Resíduos Sólidos para os Municípios	50.000,00	50.000,00	100.000,00	
8183	Desenvolvimento de Ações de Gestão de Resíduos Sólidos no Parque dos Poderes	105.000,00	105.000,00	210.000,00	
<b>2021</b>	<b>PROGRAMA DE GESTÃO, EXPANSÃO E DIVERSIFICAÇÃO DA MATRIZ ENERGÉTICA</b>	<b>26.335.000,00</b>	<b>40.312.900,00</b>	<b>66.647.900,00</b>	
1511	Construção da Subestação Curva do Leque - Pantanal	100.000,00	104.300,00	204.300,00	
1512	Implantação da eficiência energética no Estado de Mato Grosso do Sul	100.000,00	104.300,00	204.300,00	
1513	Implantação de matrizes energéticas renováveis	100.000,00	104.300,00	204.300,00	
2561	Expansão da rede de gás natural no Estado	26.035.000,00	40.000.000,00	66.035.000,00	
<b>2022</b>	<b>PROGRAMA DE INFRAESTRUTURA E LOGÍSTICA DE TRANSPORTE</b>	<b>730.251.700,00</b>	<b>794.189.300,00</b>	<b>1.524.441.000,00</b>	
1531	Plano Estadual de Estradas Turísticas	1.000.000,00	1.500.000,00	2.500.000,00	
2511	Estudos e projetos de viabilidade de pedagiamento	50.000,00	50.500,00	100.500,00	
2512	Elaboração de estudos e projetos de infraestrutura	50.000,00	50.500,00	100.500,00	
2513	Construção, reforma e adequação de aeródromos	170.000,00	208.700,00	378.700,00	
2514	Desenvolvimento da infraestrutura ferroviária em parceria com a iniciativa privada	100.000,00	101.000,00	201.000,00	
2515	Implantação de terminais intermodais de transbordo	100.000,00	101.000,00	201.000,00	
2516	Concessão de linhas de transporte intermunicipal de passageiros	100.000,00	101.000,00	201.000,00	
2517	Implantação de terminais rodoviários de passageiros	100.000,00	101.000,00	201.000,00	
2531	Construção e reforma de travessias e pontes	830.000,00	3.000.000,00	3.830.000,00	
2532	Implantação de obras especiais de infraestrutura	1.000.000,00	166.300,00	1.166.300,00	
2533	Desenvolvimento de estudos e Projetos de Infraestrutura	1.000.000,00	166.300,00	1.166.300,00	
2534	Pavimentação, implantação, manutenção e restauração de rodovias	71.435.800,00	73.974.100,00	145.409.900,00	
2535	Melhoria do sistema de pesagem, radares e segurança nas rodovias	232.300,00	332.500,00	564.800,00	
2536	Desenvolvimento da infraestrutura aeroportuária	1.010.000,00	3.000.000,00	4.010.000,00	
2537	Desenvolvimento da infraestrutura hidroviária e portuária	1.000.000,00	166.300,00	1.166.300,00	
2538	Desenvolvimento da infraestrutura ferroviária	1.000.000,00	1.500.000,00	2.500.000,00	
2571	Desenvolvimento do Transporte Multimodal	651.073.600,00	709.670.100,00	1.360.743.700,00	
<b>2023</b>	<b>PROGRAMA DE CIÊNCIA, TECNOLOGIA E INOVAÇÃO.</b>	<b>39.713.500,00</b>	<b>35.904.200,00</b>	<b>75.617.700,00</b>	
2222	Desenvolvimento da graduação	6.370.700,00	6.499.300,00	12.870.000,00	



Governo do Estado de Mato Grosso do Sul  
Secretaria de Estado de Fazenda  
Superintendência de Orçamento  
Demonstrativo de Despesa por Programa e Ação



R\$

PPA:	2016/2019- SEGUNDA REVISÃO	Tipo de Programa:	Temático, Gestão e Manutenção	Data de Emissão:	20/12/2017 11:46:03	Recursos de Todas as Fontes R\$	
Esfera:	10 - Fiscal	20 - Seguridade	30 - Investimento				
Código	Titulo	2018	2019/2019	Total			
<b>2023</b>	<b>PROGRAMA DE CIÊNCIA, TECNOLOGIA E INOVAÇÃO.</b>	<b>39.713.500,00</b>	<b>35.904.200,00</b>	<b>75.617.700,00</b>			
2223	Educação à distância	1.388.600,00	1.425.800,00	2.814.400,00			
2224	Desenvolvimento da pós graduação	3.407.000,00	3.464.200,00	6.871.200,00			
2225	Desenvolvimento da Extensão	8.423.500,00	9.343.700,00	17.767.200,00			
7101	Instituir os Sistemas Estadual e Municipais de Ciência, Tecnologia e Inovação	1.000,00	1.100,00	2.100,00			
7103	Redigir com os representantes das Câmaras Temáticas o Plano Estadual de CT&I.	500,00	600,00	1.100,00			
7211	Executar o Plano Estadual de CT&I.	1.000,00	1.000,00	2.000,00			
7212	Fomentar os Escritórios Internacionais das instituições de ensino e pesquisa do Estado.	1.000,00	1.000,00	2.000,00			
7213	Fomentar e acompanhar os projetos de inovação desenvolvidos pelas empresas do Estado.	750.000,00	780.000,00	1.530.000,00			
7214	Lançar chamadas públicas para contratação de projetos de incubadoras de base tecnológica do Estado.	300.000,00	312.000,00	612.000,00			
7216	Lançar chamadas públicas para contratação de bolsistas - jovens talentos no Estado.	80.000,00	83.200,00	163.200,00			
7217	Fomentar projetos de CT&I por encomenda tecnológica para programas especiais	1.058.700,00	2.248.900,00	3.307.600,00			
7218	Lançar chamadas públicas para atração e fixação de pesquisadores nas empresas e indústrias do Estado.	1.000,00	1.000,00	2.000,00			
8111	Implementar Atividades de Ciência, Tecnologia e Inovação nos Municípios	1.000,00	1.100,00	2.100,00			
8113	Discutir as diretrizes de CT&I do Estado	500,00	600,00	1.100,00			
8114	Criar e implantar as Câmaras Temáticas de CT&I no Estado.	1.000,00	1.100,00	2.100,00			
8115	Executar o programa de Bioeconomia - FINEP	4.884.300,00	900,00	4.885.200,00			
8116	Executar o programa de Tecnologias Socioais/TECSOCIAL - FINEP	733.800,00	600,00	734.400,00			
8117	Realizar seminários com Comitê de Especialistas para avaliação dos impactos dos programas de CT&I.	8.000,00	8.200,00	16.200,00			
8221	Lançar chamadas públicas para atração e fixação de pesquisadores no Estado	584.100,00	607.400,00	1.191.500,00			
8222	Lançar chamadas públicas para seleção de eventos técnicos-científicos realizados no Estado	200,00	200,00	400,00			
8223	Lançar chamadas públicas para seleção de produções científicas qualificadas desenvolvidas no Estado	200.000,00	208.000,00	408.000,00			
8224	Fomentar projetos e programas para popularização e divulgação da CT&I no Estado	280.000,00	291.200,00	571.200,00			
8226	Selecionar pesquisadores, projetos e matérias jornalísticas de destaque e relevância científica para o Estado	1.000,00	1.000,00	2.000,00			
8227	Discutir as diretrizes de CT&I do Estado	1.000,00	1.000,00	2.000,00			
8228	Criar e implantar as Câmaras Temáticas de CT&I no Estado.	1.000,00	1.000,00	2.000,00			



Governo do Estado de Mato Grosso do Sul  
Secretaria de Estado de Fazenda  
Superintendência de Orçamento  
Demonstrativo de Despesa por Programa e Ação



R\$

PPA:	2016/2019- SEGUNDA REVISÃO	Tipo de Programa:	Temático, Gestão e Manutenção	Data de Emissão:	20/12/2017 11:46:03	Recursos de Todas as Fontes R\$	
Esfera:	10 - Fiscal	20 - Seguridade	30 - Investimento				
Código	Titulo	2018	2019/2019	Total			
<b>2023</b>	<b>PROGRAMA DE CIÊNCIA, TECNOLOGIA E INOVAÇÃO.</b>	<b>39.713.500,00</b>	<b>35.904.200,00</b>	<b>75.617.700,00</b>			
8229	Realizar seminários com Comitê de Especialistas para avaliação dos impactos dos programas de CT&I.	1.000,00	1.000,00	2.000,00			
8230	Lançar chamadas públicas para contratação de projetos e programas de pesquisa.	5.034.300,00	4.439.000,00	9.473.300,00			
8231	Fomentar e acompanhar as redes de pesquisa e inovação.	131.000,00	136.200,00	267.200,00			
8232	Lançar chamadas públicas para contratação dos programas de pós-graduação do Estado.	700.900,00	729.000,00	1.429.900,00			
8233	Fomentar programas induzidos de CT&I de Biodiversidade e Biotecnologia.	751.000,00	781.000,00	1.532.000,00			
8234	Fomentar projetos de CT&I dos Institutos Nacionais de Ciência, Tecnologia e Inovação (INCT)	2.128.400,00	1.957.200,00	4.085.600,00			
8235	Criar Observatório de Economia Criativa para agregar e fomentar projetos de ambientes inovadores e tecnologias sociais do Estado.	2.000,00	2.000,00	4.000,00			
8236	Lançar chamadas públicas para contratação de bolsistas/pesquisadores no Estado.	2.486.000,00	2.574.700,00	5.060.700,00			
<b>2024</b>	<b>PROGRAMA DE DESENVOLVIMENTO DO TURISMO.</b>	<b>8.200.100,00</b>	<b>19.489.600,00</b>	<b>27.689.700,00</b>			
7102	Instituir os Sistemas Estadual e Municipais de Turismo.	100,00	200,00	300,00			
7104	Desenvolver o turismo - PRODETUR	1.210.000,00	11.871.200,00	13.081.200,00			
8112	Implementar Atividades de Turismo nos Municípios.	100,00	200,00	300,00			
8241	Promoção de cursos e treinamentos.	100.000,00	100.000,00	200.000,00			
8242	Implantação de sinalização turística nas principais rodovias do Estado.	100.000,00	100.000,00	200.000,00			
8243	Realização de Obras e serviços de infraestrutura turística.	1.852.800,00	2.080.300,00	3.933.100,00			
8244	Plano Estadual do Turismo.	100.000,00	100.000,00	200.000,00			
8245	Diversificação da Oferta Turística.	100.000,00	100.000,00	200.000,00			
8246	Comercialização de Produtos Turísticos.	145.600,00	152.000,00	297.600,00			
8247	APL Rota Pantanal Bonito.	100.000,00	100.000,00	200.000,00			
8248	Eventos Geradores De Fluxo Turístico.	100.000,00	100.000,00	200.000,00			
8311	Fundo para o Desenvolvimento do Turismo	4.391.500,00	4.785.700,00	9.177.200,00			
<b>2025</b>	<b>PROGRAMA MS CULTURA</b>	<b>28.134.000,00</b>	<b>30.598.900,00</b>	<b>58.732.900,00</b>			
7051	Instituir os sistemas estadual e Municipais de Cultura e Cidadania.	50.200,00	50.900,00	101.100,00			
8061	Implementar atividades de cultura e cidadania nos municípios.	500.200,00	505.500,00	1.005.700,00			
8062	Implementar atividades de Economia Criativa nos municípios	200,00	300,00	500,00			
8082	Executar projetos das diversas linguagens artísticas.	891.900,00	948.500,00	1.840.400,00			
8101	Reestruturar o Fundo de Investimentos Culturais de MS.	800.700,00	872.800,00	1.673.500,00			
8102	Executar projetos das diversas linguagens artísticas.	100,00	100,00	200,00			
8103	Fomentar a cultura.	25.890.700,00	28.220.800,00	54.111.500,00			
<b>2026</b>	<b>PROGRAMA ECONOMIA CRIATIVA.</b>	<b>1.000,00</b>	<b>1.500,00</b>	<b>2.500,00</b>			
7052	Instituir os Sistemas Estadual e Municipais de Economia Criativa.	200,00	300,00	500,00			



Governo do Estado de Mato Grosso do Sul  
Secretaria de Estado de Fazenda  
Superintendência de Orçamento  
Demonstrativo de Despesa por Programa e Ação



R\$

Código	Título	2018	2019/2019	Total	
PPA:	2016/2019- SEGUNDA REVISÃO	Tipo de Programa: Temático, Gestão e Manutenção		Data de Emissão: 20/12/2017 11:46:03	Recursos de Todas as Fontes R\$
Esfera:	10 - Fiscal 20 - Seguridade 30 - Investimento				
<b>2026</b>	<b>PROGRAMA ECONOMIA CRIATIVA.</b>	<b>1.000,00</b>	<b>1.500,00</b>	<b>2.500,00</b>	
8063	Articular visando o fomento e o apoio técnico para os setores da Economia Criativa.	200,00	300,00	500,00	
8064	Promover a capacitação dos setores da Economia Criativa.	200,00	300,00	500,00	
8065	Articular e implementar marcos legais para desenvolvimento da Economia Criativa.	200,00	300,00	500,00	
8066	Identificar, diagnosticar e acompanhar os setores da Economia Criativa	200,00	300,00	500,00	
<b>2027</b>	<b>PROGRAMA ESTADO DIGITAL INTELIGENTE.</b>	<b>2.205.200,00</b>	<b>1.153.300,00</b>	<b>3.358.500,00</b>	
7081	Modernização do sinal da RTVE Digital	5.000,00	5.200,00	10.200,00	
8136	Projeto executivo e avaliação do modelo de negócio do Estado Digital	2.200.200,00	1.148.100,00	3.348.300,00	
<b>2028</b>	<b>PROGRAMA DE DESENVOLVIMENTO DA FAIXA DE FRONTEIRA</b>	<b>1.547.800,00</b>	<b>1.600,00</b>	<b>1.549.400,00</b>	
7107	Coordenar os Processos de Ordenamento dos Agentes Interessados na Participação nos APL's	100,00	200,00	300,00	
7108	Mapeamento das Oportunidades e Estruturação do Sistema	100,00	200,00	300,00	
7109	Identificar, Caracterizar e Selecionar os APL's de Interesse	100,00	200,00	300,00	
7110	Executar Ações que Propiciem a Capacitação dos Pequenos Negócios Propiciando Acesso a Novos Mercados	100,00	100,00	200,00	
7111	Coordenar a Elaboração e Participação em Missões Empresariais, Rodadas de Negócios e em Feiras e Eventos	100,00	100,00	200,00	
7120	Mobilização e Capacitação nos Municípios Pólos de Fronteira	100,00	200,00	300,00	
7121	Reestruturação e Monitoramento Gerencial do Núcleo Estadual de APL's	100,00	200,00	300,00	
7122	Desenvolvimento e Monitoramento do Observatório Estadual de Turismo	100,00	200,00	300,00	
7126	Coordenar Ações para Fomentar o Turismo na Faixa de Fronteira	1.546.900,00	0,00	1.546.900,00	
8134	Promover o desenvolvimento da Região de Fronteira	100,00	200,00	300,00	
<b>2029</b>	<b>PROGRAMA DE VALORIZAÇÃO E PRESERVAÇÃO DO MEIO AMBIENTE</b>	<b>55.074.800,00</b>	<b>53.871.000,00</b>	<b>108.945.800,00</b>	
7105	MS Bioma Pantanal	354.900,00	29.300,00	384.200,00	
7113	Realização de Estudos com Objetivo de Propor Ações de Curto e Longo Prazo para a Recuperação da Bacia do Rio Taquari	100,00	200,00	300,00	
7114	Implantação de Projetos com Soluções de Curto e Longo Prazo para a Recuperação da Bacia do Rio Taquari	100,00	200,00	300,00	
7161	Avaliação Ambiental Estratégica - PRODETUR SUL	13.000,00	13.500,00	26.500,00	
7162	Fortalecimento do IMASUL - PRODETUR SUL	40.000,00	40.100,00	80.100,00	
7163	Reestruturação e Fortalecimento da Gestão Ambiental do Estado do MS	1.535.000,00	3.882.200,00	5.417.200,00	
7164	Gestão integrada de resíduos sólidos no Estado de Mato Grosso do Sul	2.100.000,00	5.640.000,00	7.740.000,00	
7165	Desenvolver Ações do Projeto CAR/MS-BNDES/Fundo Amazônia	7.560.000,00	120.000,00	7.680.000,00	
7168	Sistema Estadual de Informações em Educação Ambiental de MS - SISEA/MS	142.000,00	123.400,00	265.400,00	
8118	Gestão Integrada de Resíduo Sólido no Estado de Mato Grosso do Sul	438.700,00	255.300,00	694.000,00	
8125	Capacitação de produtores rurais	100,00	200,00	300,00	





Governo do Estado de Mato Grosso do Sul  
Secretaria de Estado de Fazenda  
Superintendência de Orçamento  
Demonstrativo de Despesa por Programa e Ação



R\$

PPA:	2016/2019- SEGUNDA REVISÃO	Tipo de Programa:	Temático, Gestão e Manutenção	Data de Emissão:	20/12/2017 11:46:04	Recursos de Todas as Fontes R\$
Esfera:	10 - Fiscal 20 - Seguridade 30 - Investimento					
Código	Título	2018	2019/2019	Total		
<b>2029</b>	<b>PROGRAMA DE VALORIZAÇÃO E PRESERVAÇÃO DO MEIO AMBIENTE</b>	<b>55.074.800,00</b>	<b>53.871.000,00</b>	<b>108.945.800,00</b>		
8172	Gestão e Gerenciamento de Recursos Hídricos	1.285.000,00	1.129.400,00	2.414.400,00		
8173	Monitorar a Qualidade Ambiental do Estado de MS	1.777.500,00	1.715.000,00	3.492.500,00		
8174	Monitoramento e Fiscalização Ambiental por Meio de Sistema de Suporte a Decisão	100.000,00	193.000,00	293.000,00		
8175	Fiscalização Ambiental e de Recursos Hídricos	2.610.000,00	3.150.000,00	5.760.000,00		
8176	Conservação e Manejo da Fauna Silvestre	922.000,00	954.900,00	1.876.900,00		
8177	Gestão de Recursos Pesqueiros	118.400,00	123.100,00	241.500,00		
8178	Centro de Pesquisa em Biodiversidade Aquática Pantaneira - Aquário Pantanal	16.700.000,00	17.056.800,00	33.756.800,00		
8179	Gestão de Unidades de Conservação	11.280.000,00	11.298.800,00	22.578.800,00		
8180	Elaborar, Implantar e Implementar a Política e o Programa Estadual de Educação Ambiental	130.000,00	135.200,00	265.200,00		
8181	Desconcentração da Gestão Ambiental e Recursos Hídricos	7.468.000,00	7.490.400,00	14.958.400,00		
8184	Elaborar e Implementar o Programa Estadual de Mudanças Climáticas	500.000,00	520.000,00	1.020.000,00		
<b>2030</b>	<b>PROGRAMA DE DESENVOLVIMENTO DA NOVA ECONOMIA SUL-MATOGROSSENSE</b>	<b>800,00</b>	<b>1.600,00</b>	<b>2.400,00</b>		
7115	Aprovação e Execução do PROIND	100,00	200,00	300,00		
7116	Execução da carteira de projetos do PROPEQ	100,00	200,00	300,00		
7117	Aprovar a Legislação Base para Funcionamento da Agência na Assembléia e Banco Central	100,00	200,00	300,00		
7118	Montar Quadro de Pessoal e Instalações Física e Aporte de Capital	100,00	200,00	300,00		
7119	Mapear Areas de Interesse Específico de Desenvolvimento e Elaborar Proposições de Incentivos Fiscais	100,00	200,00	300,00		
7123	Execução de Eventos do PROPEQ ADENSA	100,00	200,00	300,00		
7124	Criar Comitê do Plano Nacional da Cultura Exportadora	100,00	200,00	300,00		
7125	Coordenar e Elaborar a Participação em Eventos	100,00	200,00	300,00		
<b>2031</b>	<b>PROGRAMA AGRONEGÓCIO PRODUTIVO</b>	<b>75.253.200,00</b>	<b>76.086.800,00</b>	<b>151.340.000,00</b>		
8121	Coordenação de Cadeias Produtivas de Origem Animal	5.000,00	5.100,00	10.100,00		
8122	Coordenação de ações integradas de produção e comercialização de leite	1.000,00	1.100,00	2.100,00		
8123	Coordenação de Cadeias Produtivas de Origem Vegetal	1.000,00	1.100,00	2.100,00		
8124	Apoio a projetos de pesquisa, adaptação e manejo de espécies florestais	100,00	200,00	300,00		
8126	Promoção da recuperação e manejo adequado do solo e água	100,00	200,00	300,00		
8127	Apoio a projetos institucionais e privados visando aperfeiçoar sistemas de agricultura irrigada	100,00	100,00	200,00		
8128	Implementação de ações sob a forma de Arranjos Produtivos Locais	100,00	200,00	300,00		
8129	Participação na subvenção do seguro rural	1.000,00	1.100,00	2.100,00		
8130	Realização do Zoneamento Agroecológico na bacia do rio Paraná	100,00	200,00	300,00		
8131	Instalação de sistemas de coleta e transmissões de dados meteorológicos em diversos municípios do Estado	100,00	200,00	300,00		
8132	Fortalecimento da agricultura familiar	1.207.600,00	145.300,00	1.352.900,00		



Governo do Estado de Mato Grosso do Sul  
Secretaria de Estado de Fazenda  
Superintendência de Orçamento  
Demonstrativo de Despesa por Programa e Ação



R\$

PPA:	2016/2019- SEGUNDA REVISÃO	Tipo de Programa:	Temático, Gestão e Manutenção	Data de Emissão:	20/12/2017 11:46:04	Recursos de Todas as Fontes R\$
Esfera:	10 - Fiscal 20 - Seguridade 30 - Investimento					
Código	Título	2018	2019/2019	Total		
<b>2031</b>	<b>PROGRAMA AGRONEGÓCIO PRODUTIVO</b>	<b>75.253.200,00</b>	<b>76.086.800,00</b>	<b>151.340.000,00</b>		
8133	Fornecimento de sementes e mudas aos agricultores familiares	100,00	200,00	300,00		
8191	Defesa sanitária animal e vegetal.	13.131.300,00	14.264.300,00	27.395.600,00		
8192	Inspeção Sanitária Animal e Vegetal	398.500,00	428.000,00	826.500,00		
8193	Análise e Diagnóstico de Laboratório	714.800,00	750.000,00	1.464.800,00		
8194	Educação Sanitária.	69.300,00	75.000,00	144.300,00		
8195	Sistema unificado de atenção à sanidade agropecuária - SUASA.	3.849.900,00	4.194.900,00	8.044.800,00		
8196	Defesa sanitária de animais aquáticos.	100,00	100,00	200,00		
8197	Reestruturação da rede física da IAGRO	2.250.700,00	1.000.000,00	3.250.700,00		
8198	Zoneamento Agroecológico	1.325.700,00	1.234.400,00	2.560.100,00		
8199	Implementação do Setor Produtivo de Mato Grosso do Sul.	5.124.300,00	4.765.600,00	9.889.900,00		
8201	Fornecimento de insumos.	200,00	400,00	600,00		
8202	ATER - Agricultura familiar.	37.905.100,00	39.552.000,00	77.457.100,00		
8203	Fornecimento de materiais genéticos.	400,00	600,00	1.000,00		
8204	Equipamentos agrícolas.	840.900,00	877.700,00	1.718.600,00		
8205	Hortigranjeiros.	200,00	400,00	600,00		
8206	Processamento e Comercialização da Produção.	3.900,00	1.500,00	5.400,00		
8207	AGRAER-PESQUISA	2.460.600,00	2.567.700,00	5.028.300,00		
8208	ATER - Chamada Publica	2.000.000,00	2.087.100,00	4.087.100,00		
8209	Erva-Mate	2.750.200,00	2.869.200,00	5.619.400,00		
8210	Biodiesel	100,00	200,00	300,00		
8211	Aquícolas.	100,00	200,00	300,00		
8212	Apicultura.	100,00	200,00	300,00		
8213	Desenvolvimento Agrário e Fundiário	1.210.500,00	1.262.300,00	2.472.800,00		
<b>2032</b>	<b>PROGRAMA DE ASSISTÊNCIA SOCIAL -SUAS</b>	<b>30.603.300,00</b>	<b>30.403.000,00</b>	<b>61.006.300,00</b>		
2871	Executar cursos do Capacita SUAS	1.612.100,00	1.654.000,00	3.266.100,00		
2872	Implantar e implementar o Plano Estadual de Educação Permanente	100,00	100,00	200,00		
2873	Institucionalizar, no âmbito do SUAS, os meios, mecanismos, instrumentos e arranjos institucionais necessários à operacionalização e efetivação de uma política pedagógica de Educação Permanente	160.100,00	165.500,00	325.600,00		
2874	Implantar e implementar ações técnicas e administrativas para o funcionamento da Escola	985.000,00	985.000,00	1.970.000,00		
2875	Executar Serviço de Acolhimento Institucional	5.148.400,00	5.177.200,00	10.325.600,00		
2876	Manter o serviço de média complexidade oferecido pela UNAE	2.402.900,00	2.441.600,00	4.844.500,00		
2877	Municipalizar o serviço de média complexidade oferecido pela UNAE	100,00	100,00	200,00		
2878	Implementar as ações do CREAS	100,00	100,00	200,00		



Governo do Estado de Mato Grosso do Sul  
Secretaria de Estado de Fazenda  
Superintendência de Orçamento  
Demonstrativo de Despesa por Programa e Ação



R\$

PPA:	2016/2019- SEGUNDA REVISÃO	Tipo de Programa:	Temático, Gestão e Manutenção	Data de Emissão:	20/12/2017 11:46:04	Recursos de Todas as Fontes R\$	
Esfera:	10 - Fiscal 20 - Seguridade 30 - Investimento						
Código	Título	2018	2019/2019	Total			
<b>2032</b>	<b>PROGRAMA DE ASSISTÊNCIA SOCIAL -SUAS</b>	<b>30.603.300,00</b>	<b>30.403.000,00</b>	<b>61.006.300,00</b>			
2879	Aprimorar a Gestão da Política de Assistência Social	1.934.800,00	1.614.900,00	3.549.700,00			
2880	Cofinanciar os serviços de proteção social básica e especial por meio do repasse fundo a fundo	17.275.000,00	17.275.000,00	34.550.000,00			
2888	Financiamento do Controle Social - CONSELHO/IGDEPBF	36.400,00	36.400,00	72.800,00			
2889	Financiamento do Controle Social - CONSELHO/IGDSUAS	113.300,00	118.100,00	231.400,00			
2890	Centro Dia para idoso	935.000,00	935.000,00	1.870.000,00			
<b>2033</b>	<b>PROGRAMA DE DEFESA DA CIDADANIA E DIREITOS HUMANOS</b>	<b>115.974.200,00</b>	<b>121.888.700,00</b>	<b>237.862.900,00</b>			
2831	Atender e apoiar famílias em situação de vulnerabilidade sócioeconômica por meio de transferência de renda e benefícios sociais, com aporte financeiro mensal às famílias cadastradas pelo Programa Vale Renda	85.020.300,00	90.732.800,00	175.753.100,00			
2832	Implementar as ações de fortalecimento do SISAN :Instituir processos permanentes de educação e capacitação em segurança alimentar e nutricional ; coordenar e orientar os programas municipais de segurança alimentar e nutricional, aprimorar o trabalho dos conselhos de segurança alimentar e nutricional. Promover subsídios técnicos a produção de material técnico e assessoria. SISAN	100,00	0,00	100,00			
2833	Implementar as ações da Câmara Interministerial de Segurança Alimentar e Nutricional(CAISAN)	100,00	0,00	100,00			
2834	Realizar ações de educação alimentar e nutricional	996.800,00	1.040.200,00	2.037.000,00			
2835	Conceder benefício social ao acadêmico/a universitário	21.670.000,00	21.670.000,00	43.340.000,00			
2842	Apoiar a comunidades tradicionais para criação de centros comunitários de produção	100,00	0,00	100,00			
2844	Implantar e Implementar as ações do Plano Estadual de Direitos Humanos	4.914.400,00	4.948.700,00	9.863.100,00			
2845	Elaborar da Política Estadual de Direitos Humanos	100,00	0,00	100,00			
2861	Implementar ações de defesa dos Direito da Criança e Adolescente	434.400,00	453.400,00	887.800,00			
2882	Implementar as ações da Política Estadual de Defesa do Consumidor	1.057.900,00	1.104.100,00	2.162.000,00			
8069	Realizar ações e campanhas educativas de orientação e informação.	235.200,00	237.800,00	473.000,00			
8070	Realizar ações de formação e capacitação.	151.200,00	152.900,00	304.100,00			
8071	Implantar, implementar e fortalecer Organismos de Políticas para Mulheres (OPM's) no interior do Estado.	180.000,00	182.000,00	362.000,00			
8072	Implantar, implementar e fortalecer equipamentos e serviços de atendimento a mulheres em situação de violência no âmbito do Estado de MS.	338.800,00	395.300,00	734.100,00			
8073	Elaborar e implementar o Plano Estadual de Promoção da Igualdade Racial e da Cidadania.	125.200,00	126.700,00	251.900,00			
8074	Apoiar a comunidades tradicionais para criação de centros comunitários de produção.	200,00	300,00	500,00			
8075	Estruturar as ações da Subsecretaria (SUBPIRC) e implantar coordenadorias de igualdade racial e conselhos municipais.	60.000,00	60.700,00	120.700,00			
8076	Elaborar e implementar o Plano Estadual de Políticas Públicas para População Indígena.	289.000,00	292.200,00	581.200,00			
8077	Implementar as ações da Política Estadual da Juventude.	195.000,00	197.300,00	392.300,00			
8078	Implantar, implementar e fortalecer os Órgãos Gestores e Conselhos da Juventude nos municípios do Estado.	180.200,00	182.200,00	362.400,00			
8079	Implementar as ações da Política Estadual LGBT.	125.200,00	112.100,00	237.300,00			



Governo do Estado de Mato Grosso do Sul  
Secretaria de Estado de Fazenda  
Superintendência de Orçamento  
Demonstrativo de Despesa por Programa e Ação



R\$

PPA:	2016/2019- SEGUNDA REVISÃO	Tipo de Programa:	Temático, Gestão e Manutenção	Data de Emissão:	20/12/2017 11:46:04	Recursos de Todas as Fontes R\$
Esfera:	10 - Fiscal 20 - Seguridade 30 - Investimento					
Código	Título	2018	2019/2019	Total		
<b>2034</b>	<b>PROGRAMA DE EDUCAÇÃO E QUALIFICAÇÃO PROFISSIONAL, TRABALHO E ACESSO A EMPREGO E RENDA</b>	<b>13.101.400,00</b>	<b>14.280.400,00</b>	<b>27.381.800,00</b>		
2851	Promover a Economia Solidária	13.098.300,00	14.277.100,00	27.375.400,00		
2852	Promoção da qualificação Social e Profissional	100,00	100,00	200,00		
2853	Promoção da qualificação e inserção dos jovens no mercado de trabalho	100,00	100,00	200,00		
2854	Promover os serviços e ações de crédito	2.700,00	2.900,00	5.600,00		
2855	Promover a Intermediação da Mão de Obra no Estado.	200,00	200,00	400,00		
<b>2035</b>	<b>PROGRAMA REDE SOLIDÁRIA</b>	<b>5.400.100,00</b>	<b>5.400.000,00</b>	<b>10.800.100,00</b>		
2849	Implantar as sedes de atendimento do Programa Rede Solidária	4.200.000,00	4.200.000,00	8.400.000,00		
2850	Estruturar o Programa Rede Solidária junto aos municípios	100,00	0,00	100,00		
2887	Criar o sistema de reconhecimento das instituições parceiras na execução do Programa	1.200.000,00	1.200.000,00	2.400.000,00		
<b>2036</b>	<b>PROGRAMA DE PRODUÇÃO E ADEQUAÇÃO HABITACIONAL INTEGRADA E FOMENTO AO DESENVOLVIMENTO URBANO</b>	<b>51.750.900,00</b>	<b>52.490.600,00</b>	<b>104.241.500,00</b>		
7031	Cadastramento on-line e transparência na seleção	1.000,00	1.000,00	2.000,00		
7032	Banco de dados da habitação	1.000,00	1.000,00	2.000,00		
7033	Ações para redução da inadimplência no setor habitacional	1.000,00	1.000,00	2.000,00		
7034	Eficiência no atendimento ao público	1.000,00	1.000,00	2.000,00		
8031	Articulação da Política Habitacional	100.000,00	101.000,00	201.000,00		
8041	Construção de unidades habitacionais, infraestrutura urbana, equipamentos comunitários e trabalho técnico social	43.921.100,00	43.454.400,00	87.375.500,00		
8042	Melhoria na infraestrutura urbana	1.504.000,00	2.504.000,00	4.008.000,00		
8043	Melhorias construtivas	1.000.000,00	1.000.000,00	2.000.000,00		
8044	Elaboração e revisão de planos diretores e de habitação	500.000,00	500.000,00	1.000.000,00		
8051	Viabilização de projetos	4.296.000,00	4.499.900,00	8.795.900,00		
8052	Regularização fundiária edilícia	425.800,00	427.300,00	853.100,00		
<b>Total</b>		<b>12.703.934.700,00</b>	<b>13.471.311.300,00</b>	<b>26.175.246.000,00</b>		



Governo do Estado de Mato Grosso do Sul  
Secretaria de Estado de Fazenda  
Superintendência de Orçamento  
Demonstrativo de Despesa por Função



Sistema de Planejamento e Finanças

R\$

Código	Descrição	2018	2019/2019	Total
01	LEGISLATIVA	566.350.000,00	589.070.000,00	1.155.420.000,00
02	JUDICIARIA	1.026.868.000,00	1.024.782.700,00	2.051.650.700,00
03	ESSENCIAL A JUSTIÇA	738.218.900,00	770.159.700,00	1.508.378.600,00
04	ADMINISTRAÇÃO	1.089.534.400,00	1.236.610.200,00	2.326.144.600,00
06	SEGURANÇA PUBLICA	1.724.413.300,00	1.796.509.500,00	3.520.922.800,00
08	ASSISTENCIA SOCIAL	226.132.200,00	234.194.800,00	460.327.000,00
09	PREVIDENCIA SOCIAL	2.031.527.200,00	2.162.994.100,00	4.194.521.300,00
10	SAUDE	1.396.992.800,00	1.504.358.000,00	2.901.350.800,00
11	TRABALHO	23.102.300,00	24.683.300,00	47.785.600,00
12	EDUCAÇÃO	1.777.065.300,00	1.887.558.200,00	3.664.623.500,00
13	CULTURA	37.376.800,00	40.212.000,00	77.588.800,00
14	DIREITOS DA CIDADANIA	362.218.100,00	376.642.000,00	738.860.100,00
15	URBANISMO	17.446.100,00	60.572.900,00	78.019.000,00
16	HABITAÇÃO	65.946.900,00	67.036.600,00	132.983.500,00
17	SANEAMENTO	259.038.900,00	220.222.300,00	479.261.200,00
18	GESTAO AMBIENTAL	114.342.900,00	122.803.300,00	237.146.200,00
19	CIENCIA E TECNOLOGIA	22.323.900,00	16.319.300,00	38.643.200,00
20	AGRICULTURA	230.208.700,00	240.086.300,00	470.295.000,00
21	ORGANIZAÇÃO AGRARIA	2.751.500,00	2.870.400,00	5.621.900,00
22	INDUSTRIA	20.683.400,00	21.583.600,00	42.267.000,00
23	COMÉRCIO E SERVIÇOS	41.556.700,00	53.568.500,00	95.125.200,00
25	ENERGIA	26.335.000,00	40.312.900,00	66.647.900,00
26	TRANSPORTE	851.439.300,00	921.879.900,00	1.773.319.200,00
27	DESPORTO E LAZER	52.062.100,00	56.280.800,00	108.342.900,00
<b>Total</b>		<b>12.703.934.700,00</b>	<b>13.471.311.300,00</b>	<b>26.175.246.000,00</b>



Governo do Estado de Mato Grosso do Sul  
Secretaria de Estado de Fazenda  
Superintendência de Orçamento  
Demonstrativo de Despesa por Ação e Região



R\$

Código	Descrição Ação/Região	2018	2019/2019	Total		
PPA:	2016/2019- SEGUNDA REVISÃO	Tipo de Programa:	Temático, Gestão e Manutenção	Data de Emissão:	20/12/2017 11:46:00	Recursos de Todas as Fontes R\$
Esfera:	10 - Fiscal 20 - Seguridade 30 - Investimento					
<b>1057</b>	<b>Gestão e operacionalização do Plano Estratégico do PJMS</b>	<b>6.961.400,00</b>	<b>3.131.800,00</b>	<b>10.093.200,00</b>		
	ESTADO	3.001.400,00	3.121.400,00	6.122.800,00		
	MRG ALTO TAQUARI	3.950.000,00	0,00	3.950.000,00		
	MRG DOURADOS	10.000,00	10.400,00	20.400,00		
<b>1171</b>	<b>Estruturação de Unidade de Atenção Especializada em Saúde - Hospital em Dourados</b>	<b>30.000.000,00</b>	<b>31.000.000,00</b>	<b>61.000.000,00</b>		
	ESTADO	30.000.000,00	31.000.000,00	61.000.000,00		
<b>1172</b>	<b>Estruturação de Unidade de Atenção Especializada em Saúde - Hospital em Três Lagoas</b>	<b>15.000.000,00</b>	<b>15.000.000,00</b>	<b>30.000.000,00</b>		
	ESTADO	15.000.000,00	15.000.000,00	30.000.000,00		
<b>1231</b>	<b>Construir, reformar e ampliar as unidades de segurança pública do Estado do MS.</b>	<b>89.000,00</b>	<b>86.700,00</b>	<b>175.700,00</b>		
	ESTADO	89.000,00	86.700,00	175.700,00		
<b>1232</b>	<b>Reaparelhamento da SEJUSP</b>	<b>17.152.800,00</b>	<b>18.521.300,00</b>	<b>35.674.100,00</b>		
	ESTADO	17.152.800,00	18.521.300,00	35.674.100,00		
<b>1233</b>	<b>Aquisição de viaturas e veículos da SEJUSP</b>	<b>45.000,00</b>	<b>46.800,00</b>	<b>91.800,00</b>		
	ESTADO	45.000,00	46.800,00	91.800,00		
<b>1234</b>	<b>Delegacias móveis da Polícia Civil</b>	<b>43.000,00</b>	<b>44.800,00</b>	<b>87.800,00</b>		
	ESTADO	43.000,00	44.800,00	87.800,00		
<b>1235</b>	<b>Identificação itinerante</b>	<b>43.000,00</b>	<b>44.800,00</b>	<b>87.800,00</b>		
	ESTADO	43.000,00	44.800,00	87.800,00		
<b>1236</b>	<b>Unidade especializada de Policiamento Ostensivo de Divisas.</b>	<b>1.000,00</b>	<b>1.100,00</b>	<b>2.100,00</b>		
	ESTADO	1.000,00	1.100,00	2.100,00		
<b>1237</b>	<b>Prover a infraestrutura do Instituto de análise Laboratoriais Forense.</b>	<b>43.000,00</b>	<b>44.800,00</b>	<b>87.800,00</b>		
	ESTADO	43.000,00	44.800,00	87.800,00		
<b>1238</b>	<b>Construção, reforma e ampliação das unidades de internação socioeducativas</b>	<b>46.000,00</b>	<b>47.900,00</b>	<b>93.900,00</b>		
	ESTADO	46.000,00	47.900,00	93.900,00		
<b>1239</b>	<b>Reestruturação da gestão do sistema de execução socioeducativo</b>	<b>43.000,00</b>	<b>44.800,00</b>	<b>87.800,00</b>		
	ESTADO	43.000,00	44.800,00	87.800,00		
<b>1240</b>	<b>Aquisição de veículos para a SAS.</b>	<b>43.000,00</b>	<b>44.800,00</b>	<b>87.800,00</b>		
	ESTADO	43.000,00	44.800,00	87.800,00		



Governo do Estado de Mato Grosso do Sul  
Secretaria de Estado de Fazenda  
Superintendência de Orçamento  
Demonstrativo de Despesa por Ação e Região



R\$

Código	Descrição Ação/Região	2018	2019/2019	Total		
PPA:	2016/2019- SEGUNDA REVISÃO	Tipo de Programa:	Temático, Gestão e Manutenção	Data de Emissão:	20/12/2017 11:46:01	Recursos de Todas as Fontes R\$
Esfera:	10 - Fiscal 20 - Seguridade 30 - Investimento					
1241	<b>Aquisição de equipamentos e armamentos da SAS.</b>	<b>43.000,00</b>	<b>44.800,00</b>	<b>87.800,00</b>		
	ESTADO	43.000,00	44.800,00	87.800,00		
1251	<b>Implantar sinalização viária</b>	<b>5.360.000,00</b>	<b>5.593.000,00</b>	<b>10.953.000,00</b>		
	ESTADO	5.360.000,00	5.593.000,00	10.953.000,00		
1252	<b>Modernizar o Detran</b>	<b>2.300.000,00</b>	<b>2.400.000,00</b>	<b>4.700.000,00</b>		
	ESTADO	2.300.000,00	2.400.000,00	4.700.000,00		
1253	<b>Reestruturar o Detran</b>	<b>14.480.000,00</b>	<b>15.109.000,00</b>	<b>29.589.000,00</b>		
	ESTADO	14.480.000,00	15.109.000,00	29.589.000,00		
1261	<b>Construção, reforma e ampliação das unidades prisionais</b>	<b>200,00</b>	<b>200,00</b>	<b>400,00</b>		
	ESTADO	200,00	200,00	400,00		
1262	<b>Aquisição de viaturas e veículos para a AGEPEN</b>	<b>200,00</b>	<b>200,00</b>	<b>400,00</b>		
	ESTADO	200,00	200,00	400,00		
1263	<b>Aquisição de equipamentos e armamentos da AGEPEN</b>	<b>200,00</b>	<b>200,00</b>	<b>400,00</b>		
	ESTADO	200,00	200,00	400,00		
1381	<b>Elaborar estudos técnicos para a estruturação projetos em PPP</b>	<b>780.000,00</b>	<b>788.000,00</b>	<b>1.568.000,00</b>		
	ESTADO	780.000,00	788.000,00	1.568.000,00		
1382	<b>Elaborar a celebração de contrato de concessão em PPP</b>	<b>100,00</b>	<b>200,00</b>	<b>300,00</b>		
	ESTADO	100,00	200,00	300,00		
1383	<b>Desenvolver os projetos de financiamento junto a organismos de fomento</b>	<b>100,00</b>	<b>200,00</b>	<b>300,00</b>		
	ESTADO	100,00	200,00	300,00		
1384	<b>Realizar estudos prospectivos para definição de novos modelos de parceria</b>	<b>100,00</b>	<b>200,00</b>	<b>300,00</b>		
	ESTADO	100,00	200,00	300,00		
1411	<b>Promover e incentivar a prática esportiva.</b>	<b>6.991.700,00</b>	<b>7.296.000,00</b>	<b>14.287.700,00</b>		
	ESTADO	6.991.700,00	7.296.000,00	14.287.700,00		
1413	<b>Implementar programas e sistemas para melhorar o esporte.</b>	<b>18.142.000,00</b>	<b>19.918.400,00</b>	<b>38.060.400,00</b>		
	ESTADO	18.142.000,00	19.918.400,00	38.060.400,00		
1414	<b>Construir, reformar e ampliar a rede de infraestrutura esportiva do Estado.</b>	<b>3.097.300,00</b>	<b>3.232.400,00</b>	<b>6.329.700,00</b>		
	ESTADO	3.097.300,00	3.232.400,00	6.329.700,00		



Governo do Estado de Mato Grosso do Sul  
Secretaria de Estado de Fazenda  
Superintendência de Orçamento  
Demonstrativo de Despesa por Ação e Região



R\$

Código	Descrição Ação/Região	2018	2019/2019	Total	
PPA:	2016/2019- SEGUNDA REVISÃO	Tipo de Programa: Temático, Gestão e Manutenção		Data de Emissão: 20/12/2017 11:46:01	Recursos de Todas as Fontes R\$
Esfera:	10 - Fiscal 20 - Seguridade 30 - Investimento				
1431	<b>Construir, reformar e ampliar centros de esporte e lazer.</b>	<b>700.000,00</b>	<b>730.500,00</b>	<b>1.430.500,00</b>	
	ESTADO	700.000,00	730.500,00	1.430.500,00	
1432	<b>Implementar o esporte e o lazer no estado..</b>	<b>11.643.000,00</b>	<b>12.150.500,00</b>	<b>23.793.500,00</b>	
	ESTADO	11.643.000,00	12.150.500,00	23.793.500,00	
1451	<b>Implementação dos processos de Governo por via eletrônica (E-processos)</b>	<b>20.000,00</b>	<b>20.900,00</b>	<b>40.900,00</b>	
	ESTADO	20.000,00	20.900,00	40.900,00	
1452	<b>Mapeamento; macro-processos</b>	<b>20.000,00</b>	<b>20.900,00</b>	<b>40.900,00</b>	
	ESTADO	20.000,00	20.900,00	40.900,00	
1453	<b>Ampliação dos serviços; criação de novos centros de atendimento integrado</b>	<b>20.000,00</b>	<b>20.900,00</b>	<b>40.900,00</b>	
	ESTADO	20.000,00	20.900,00	40.900,00	
1454	<b>Implantar novo processo de Avaliação de Desempenho Individual - ADI</b>	<b>20.000,00</b>	<b>20.900,00</b>	<b>40.900,00</b>	
	ESTADO	20.000,00	20.900,00	40.900,00	
1455	<b>Revisão e operacionalização dos planos de Cargos e Carreiras, tabela de cargos comissionados e implantação da gestão por competências.</b>	<b>20.000,00</b>	<b>20.900,00</b>	<b>40.900,00</b>	
	ESTADO	20.000,00	20.900,00	40.900,00	
1456	<b>Atualização e consolidação da 1.102/90 / atualizar; consolidar</b>	<b>20.000,00</b>	<b>20.900,00</b>	<b>40.900,00</b>	
	ESTADO	20.000,00	20.900,00	40.900,00	
1457	<b>Qualificação permanente</b>	<b>20.000,00</b>	<b>20.900,00</b>	<b>40.900,00</b>	
	ESTADO	20.000,00	20.900,00	40.900,00	
1458	<b>Promover prevenção à saúde; qualidade de vida; bem estar social</b>	<b>20.000,00</b>	<b>20.900,00</b>	<b>40.900,00</b>	
	ESTADO	20.000,00	20.900,00	40.900,00	
1459	<b>Realizar eventos</b>	<b>20.000,00</b>	<b>20.900,00</b>	<b>40.900,00</b>	
	ESTADO	20.000,00	20.900,00	40.900,00	
1460	<b>Implementar o programa de eficiência do gasto público de custeio - Governo Consciente</b>	<b>20.000,00</b>	<b>20.900,00</b>	<b>40.900,00</b>	
	ESTADO	20.000,00	20.900,00	40.900,00	
1461	<b>Implantar a gestão estratégica de suprimentos.</b>	<b>20.000,00</b>	<b>20.900,00</b>	<b>40.900,00</b>	
	ESTADO	20.000,00	20.900,00	40.900,00	
1462	<b>Levantar, avaliar e regularizar o patrimônio do Estado de MS</b>	<b>20.000,00</b>	<b>20.900,00</b>	<b>40.900,00</b>	





Governo do Estado de Mato Grosso do Sul  
Secretaria de Estado de Fazenda  
Superintendência de Orçamento  
Demonstrativo de Despesa por Ação e Região



R\$

Código	Descrição Ação/Região	2018	2019/2019	Total		
PPA:	2016/2019- SEGUNDA REVISÃO	Tipo de Programa:	Temático, Gestão e Manutenção	Data de Emissão:	20/12/2017 11:46:02	Recursos de Todas as Fontes R\$
Esfera:	10 - Fiscal 20 - Seguridade 30 - Investimento					
ESTADO		20.000,00	20.900,00	40.900,00		
<b>1463</b>	<b>Promover a reestruturação da Escolagov</b>	<b>20.000,00</b>	<b>20.900,00</b>	<b>40.900,00</b>		
ESTADO		20.000,00	20.900,00	40.900,00		
<b>1471</b>	<b>Reforma e adequação do prédio sede da Escolagov</b>	<b>1.050.000,00</b>	<b>1.102.500,00</b>	<b>2.152.500,00</b>		
ESTADO		1.050.000,00	1.102.500,00	2.152.500,00		
<b>1472</b>	<b>Compra de equipamentos para funcionamento das salas de aulas e laboratório de informática</b>	<b>856.100,00</b>	<b>844.500,00</b>	<b>1.700.600,00</b>		
ESTADO		856.100,00	844.500,00	1.700.600,00		
<b>1511</b>	<b>Construção da Subestação Curva do Leque - Pantanal</b>	<b>100.000,00</b>	<b>104.300,00</b>	<b>204.300,00</b>		
ESTADO		100.000,00	104.300,00	204.300,00		
<b>1512</b>	<b>Implantação da eficiência energética no Estado de Mato Grosso do Sul</b>	<b>100.000,00</b>	<b>104.300,00</b>	<b>204.300,00</b>		
ESTADO		100.000,00	104.300,00	204.300,00		
<b>1513</b>	<b>Implantação de matrizes energéticas renováveis</b>	<b>100.000,00</b>	<b>104.300,00</b>	<b>204.300,00</b>		
ESTADO		100.000,00	104.300,00	204.300,00		
<b>1518</b>	<b>Infraestrutura de saneamento básico</b>	<b>3.180.000,00</b>	<b>5.388.900,00</b>	<b>8.568.900,00</b>		
ESTADO		3.180.000,00	5.388.900,00	8.568.900,00		
<b>1531</b>	<b>Plano Estadual de Estradas Turísticas</b>	<b>1.000.000,00</b>	<b>1.500.000,00</b>	<b>2.500.000,00</b>		
ESTADO		1.000.000,00	1.500.000,00	2.500.000,00		
<b>2001</b>	<b>Desenvolvimento do Processo Legislativo</b>	<b>290.000.000,00</b>	<b>301.600.000,00</b>	<b>591.600.000,00</b>		
ESTADO		290.000.000,00	301.600.000,00	591.600.000,00		
<b>2011</b>	<b>Controle Interno/Externo da Execução Financeira/Orçamentária</b>	<b>274.995.000,00</b>	<b>285.995.000,00</b>	<b>560.990.000,00</b>		
ESTADO		274.995.000,00	285.995.000,00	560.990.000,00		
<b>2031</b>	<b>Desenvolvimento, modernização e aperfeiçoamento do Tribunal de Contas</b>	<b>1.355.000,00</b>	<b>1.475.000,00</b>	<b>2.830.000,00</b>		
ESTADO		1.355.000,00	1.475.000,00	2.830.000,00		
<b>2043</b>	<b>Gestão de Pessoal e Encargos</b>	<b>876.868.000,00</b>	<b>868.782.700,00</b>	<b>1.745.650.700,00</b>		
ESTADO		876.868.000,00	868.782.700,00	1.745.650.700,00		
<b>2044</b>	<b>Gestão e operacionalização das atividades administrativas e jurisdicionais do PJMS</b>	<b>105.817.800,00</b>	<b>114.158.600,00</b>	<b>219.976.400,00</b>		
ESTADO		105.817.800,00	114.158.600,00	219.976.400,00		
<b>2045</b>	<b>Modernização e aprimoramento em tecnologias da informação</b>	<b>30.000.000,00</b>	<b>31.200.000,00</b>	<b>61.200.000,00</b>		



Governo do Estado de Mato Grosso do Sul  
Secretaria de Estado de Fazenda  
Superintendência de Orçamento  
Demonstrativo de Despesa por Ação e Região



R\$

PPA:	2016/2019- SEGUNDA REVISÃO	Tipo de Programa:	Temático, Gestão e Manutenção	Data de Emissão:	20/12/2017 11:46:02	Recursos de Todas as Fontes R\$
Esfera:	10 - Fiscal 20 - Seguridade 30 - Investimento					

Código	Descrição Ação/Região	2018	2019/2019	Total
	ESTADO	30.000.000,00	31.200.000,00	61.200.000,00
<b>2046</b>	<b>Gestão institucional e comunicação social</b>	<b>3.188.100,00</b>	<b>3.315.600,00</b>	<b>6.503.700,00</b>
	ESTADO	3.188.100,00	3.315.600,00	6.503.700,00
<b>2047</b>	<b>Formação e aperfeiçoamento de pessoal e magistrados</b>	<b>4.032.700,00</b>	<b>4.194.000,00</b>	<b>8.226.700,00</b>
	ESTADO	4.032.700,00	4.194.000,00	8.226.700,00
<b>2061</b>	<b>Infraestrutura no âmbito do MPE</b>	<b>100.000,00</b>	<b>104.000,00</b>	<b>204.000,00</b>
	ESTADO	100.000,00	104.000,00	204.000,00
<b>2062</b>	<b>Promoção da Justiça Social</b>	<b>405.700.000,00</b>	<b>421.928.000,00</b>	<b>827.628.000,00</b>
	ESTADO	405.700.000,00	421.928.000,00	827.628.000,00
<b>2071</b>	<b>Modernização administrativa do Ministério Público</b>	<b>12.576.000,00</b>	<b>13.859.500,00</b>	<b>26.435.500,00</b>
	ESTADO	12.576.000,00	13.859.500,00	26.435.500,00
<b>2072</b>	<b>Infraestrutura do MPMS</b>	<b>22.114.000,00</b>	<b>24.371.400,00</b>	<b>46.485.400,00</b>
	ESTADO	22.114.000,00	24.371.400,00	46.485.400,00
<b>2081</b>	<b>Implantação e execução de programas de combate às drogas</b>	<b>225.000,00</b>	<b>245.300,00</b>	<b>470.300,00</b>
	ESTADO	225.000,00	245.300,00	470.300,00
<b>2082</b>	<b>Modernizar a fiscalização e monitoramento das mercadorias em trânsito</b>	<b>200,00</b>	<b>200,00</b>	<b>400,00</b>
	ESTADO	200,00	200,00	400,00
<b>2083</b>	<b>Combater a evasão fiscal</b>	<b>200,00</b>	<b>200,00</b>	<b>400,00</b>
	ESTADO	200,00	200,00	400,00
<b>2084</b>	<b>Monitorar as empresas por segmento econômico</b>	<b>200,00</b>	<b>200,00</b>	<b>400,00</b>
	ESTADO	200,00	200,00	400,00
<b>2085</b>	<b>Controlar o gerenciamento da dívida ativa</b>	<b>200,00</b>	<b>200,00</b>	<b>400,00</b>
	ESTADO	200,00	200,00	400,00
<b>2086</b>	<b>Desenvolver as ações de educação Fiscal</b>	<b>200,00</b>	<b>200,00</b>	<b>400,00</b>
	ESTADO	200,00	200,00	400,00
<b>2087</b>	<b>Consolidar a implantação do sistema de planejamento e finanças e das novas normas aplicadas ao setor público</b>	<b>200,00</b>	<b>200,00</b>	<b>400,00</b>
	ESTADO	200,00	200,00	400,00
<b>2088</b>	<b>Integrar o processo de Planejamento, Orçamento e Gestão</b>	<b>200,00</b>	<b>200,00</b>	<b>400,00</b>



Governo do Estado de Mato Grosso do Sul  
Secretaria de Estado de Fazenda  
Superintendência de Orçamento  
Demonstrativo de Despesa por Ação e Região



R\$

Código	Descrição Ação/Região	2018	2019/2019	Total		
PPA:	2016/2019- SEGUNDA REVISÃO	Tipo de Programa:	Temático, Gestão e Manutenção	Data de Emissão:	20/12/2017 11:46:02	Recursos de Todas as Fontes R\$
Esfera:	10 - Fiscal 20 - Seguridade 30 - Investimento					
ESTADO		200,00	200,00	400,00		
<b>2089</b>	<b>Aprimorar a Qualidade do Gasto</b>	<b>200,00</b>	<b>200,00</b>	<b>400,00</b>		
ESTADO		200,00	200,00	400,00		
<b>2090</b>	<b>Efetuar e Implantar a distribuição de despesas por centro de custos</b>	<b>200,00</b>	<b>200,00</b>	<b>400,00</b>		
ESTADO		200,00	200,00	400,00		
<b>2105</b>	<b>Promover e elaborar estudos para encontrar alternativas de diminuição da Dívida Pública</b>	<b>200,00</b>	<b>200,00</b>	<b>400,00</b>		
ESTADO		200,00	200,00	400,00		
<b>2106</b>	<b>Implementar e estabelecer política de Gasto Tributário</b>	<b>200,00</b>	<b>200,00</b>	<b>400,00</b>		
ESTADO		200,00	200,00	400,00		
<b>2107</b>	<b>Aprimorar a execução da sistemática de planejamento fiscal</b>	<b>200,00</b>	<b>200,00</b>	<b>400,00</b>		
ESTADO		200,00	200,00	400,00		
<b>2111</b>	<b>Controle da dívida ativa e de legalidade</b>	<b>10.000,00</b>	<b>10.400,00</b>	<b>20.400,00</b>		
ESTADO		10.000,00	10.400,00	20.400,00		
<b>2112</b>	<b>Segurança jurídica contratos e garantias</b>	<b>10.000,00</b>	<b>10.400,00</b>	<b>20.400,00</b>		
ESTADO		10.000,00	10.400,00	20.400,00		
<b>2113</b>	<b>Atividades de consultoria na área de pessoal</b>	<b>10.000,00</b>	<b>10.400,00</b>	<b>20.400,00</b>		
ESTADO		10.000,00	10.400,00	20.400,00		
<b>2114</b>	<b>Atividades de defesa administrativa e judicial</b>	<b>10.000,00</b>	<b>10.400,00</b>	<b>20.400,00</b>		
ESTADO		10.000,00	10.400,00	20.400,00		
<b>2115</b>	<b>Termos de conciliação administrativa</b>	<b>10.000,00</b>	<b>10.400,00</b>	<b>20.400,00</b>		
ESTADO		10.000,00	10.400,00	20.400,00		
<b>2131</b>	<b>Educação e Formação em Saúde</b>	<b>5.515.000,00</b>	<b>5.702.100,00</b>	<b>11.217.100,00</b>		
ESTADO		5.515.000,00	5.702.100,00	11.217.100,00		
<b>2133</b>	<b>Participação Popular e Operacionalização do Conselho Estadual de Saúde</b>	<b>787.200,00</b>	<b>818.700,00</b>	<b>1.605.900,00</b>		
ESTADO		787.200,00	818.700,00	1.605.900,00		
<b>2134</b>	<b>Qualificação das ações e serviços de saúde visando a otimização da Atenção à Saúde.</b>	<b>106.366.600,00</b>	<b>106.440.400,00</b>	<b>212.807.000,00</b>		
ESTADO		106.366.600,00	106.440.400,00	212.807.000,00		
<b>2136</b>	<b>Regulação do Sistema Estadual de Saúde</b>	<b>24.247.100,00</b>	<b>27.658.000,00</b>	<b>51.905.100,00</b>		



Governo do Estado de Mato Grosso do Sul  
Secretaria de Estado de Fazenda  
Superintendência de Orçamento  
Demonstrativo de Despesa por Ação e Região



R\$

PPA:	2016/2019- SEGUNDA REVISÃO	Tipo de Programa:	Temático, Gestão e Manutenção	Data de Emissão:	20/12/2017 11:46:03	Recursos de Todas as Fontes R\$
Esfera:	10 - Fiscal 20 - Seguridade 30 - Investimento					
Código	Descrição Ação/Região	2018	2019/2019	Total		
	ESTADO	24.247.100,00	27.658.000,00	51.905.100,00		
<b>2137</b>	<b>Coordenação das Ações de Política de Saúde</b>	<b>1.000,00</b>	<b>1.200,00</b>	<b>2.200,00</b>		
	ESTADO	1.000,00	1.200,00	2.200,00		
<b>2151</b>	<b>Otimização da Gestão Hospitalar.</b>	<b>48.892.700,00</b>	<b>51.663.700,00</b>	<b>100.556.400,00</b>		
	ESTADO	48.892.700,00	51.663.700,00	100.556.400,00		
<b>2171</b>	<b>Adequação da Rede de Serviços de Atenção Básica em Saúde</b>	<b>12.670.000,00</b>	<b>14.350.000,00</b>	<b>27.020.000,00</b>		
	ESTADO	12.670.000,00	14.350.000,00	27.020.000,00		
<b>2172</b>	<b>Adequação de Unidades da Rede de Atenção Especializada em Saúde</b>	<b>48.675.400,00</b>	<b>55.907.800,00</b>	<b>104.583.200,00</b>		
	ESTADO	48.675.400,00	55.907.800,00	104.583.200,00		
<b>2173</b>	<b>Estruturação de Unidades para qualificação da Atenção à Saúde e Gestão do SUS</b>	<b>6.166.200,00</b>	<b>6.555.500,00</b>	<b>12.721.700,00</b>		
	ESTADO	6.166.200,00	6.555.500,00	12.721.700,00		
<b>2174</b>	<b>Estruturação de unidades para qualificação da Vigilância em Saúde</b>	<b>5.004.200,00</b>	<b>5.049.000,00</b>	<b>10.053.200,00</b>		
	ESTADO	5.004.200,00	5.049.000,00	10.053.200,00		
<b>2175</b>	<b>Estruturação da Unidade de Atenção Especializada em Saúde - Hospital Regional de Mato Grosso do Sul</b>	<b>34.000.000,00</b>	<b>41.200.000,00</b>	<b>75.200.000,00</b>		
	ESTADO	34.000.000,00	41.200.000,00	75.200.000,00		
<b>2176</b>	<b>Implementação de Ações, Programas e Estratégias de Atenção à Saúde</b>	<b>75.674.200,00</b>	<b>82.069.900,00</b>	<b>157.744.100,00</b>		
	ESTADO	75.674.200,00	82.069.900,00	157.744.100,00		
<b>2181</b>	<b>Implementação das ações de saneamento básico em saúde</b>	<b>4.700.000,00</b>	<b>5.932.400,00</b>	<b>10.632.400,00</b>		
	ESTADO	4.700.000,00	5.932.400,00	10.632.400,00		
<b>2182</b>	<b>Ações de Vigilância em Saúde, Prevenção e controle de doenças e agravos à saúde</b>	<b>25.603.700,00</b>	<b>27.300.700,00</b>	<b>52.904.400,00</b>		
	ESTADO	25.603.700,00	27.300.700,00	52.904.400,00		
<b>2183</b>	<b>Aperfeiçoamento da Rede de Assistência Farmacêutica</b>	<b>58.968.400,00</b>	<b>65.289.700,00</b>	<b>124.258.100,00</b>		
	ESTADO	58.968.400,00	65.289.700,00	124.258.100,00		
<b>2187</b>	<b>Aperfeiçoamento da Assistência Hematológica e Hemoterápica</b>	<b>19.903.200,00</b>	<b>20.069.600,00</b>	<b>39.972.800,00</b>		
	ESTADO	19.903.200,00	20.069.600,00	39.972.800,00		
<b>2188</b>	<b>Desenvolvimento de ações de atenção integral à Saúde do Trabalhador</b>	<b>1.312.500,00</b>	<b>1.412.500,00</b>	<b>2.725.000,00</b>		
	ESTADO	1.312.500,00	1.412.500,00	2.725.000,00		
<b>2190</b>	<b>Qualificação da Gestão do Trabalho</b>	<b>4.100.000,00</b>	<b>6.031.400,00</b>	<b>10.131.400,00</b>		



Governo do Estado de Mato Grosso do Sul  
Secretaria de Estado de Fazenda  
Superintendência de Orçamento  
Demonstrativo de Despesa por Ação e Região



R\$

Código	Descrição Ação/Região	2018	2019/2019	Total		
PPA:	2016/2019- SEGUNDA REVISÃO	Tipo de Programa:	Temático, Gestão e Manutenção	Data de Emissão:	20/12/2017 11:46:03	Recursos de Todas as Fontes R\$
Esfera:	10 - Fiscal 20 - Seguridade 30 - Investimento					
	ESTADO	4.100.000,00	6.031.400,00	10.131.400,00		
<b>2191</b>	<b>Manutenção e desenvolvimento da educação básica</b>	<b>172.626.700,00</b>	<b>176.845.200,00</b>	<b>349.471.900,00</b>		
	ESTADO	172.626.700,00	176.845.200,00	349.471.900,00		
<b>2192</b>	<b>Expansão do atendimento da educação profissional</b>	<b>23.789.000,00</b>	<b>24.013.900,00</b>	<b>47.802.900,00</b>		
	ESTADO	23.789.000,00	24.013.900,00	47.802.900,00		
<b>2193</b>	<b>Ampliação do acesso ao ensino superior</b>	<b>2.100.000,00</b>	<b>5.783.900,00</b>	<b>7.883.900,00</b>		
	ESTADO	2.100.000,00	5.783.900,00	7.883.900,00		
<b>2194</b>	<b>Ampliação do atendimento da educação de jovens e adultos</b>	<b>2.400.000,00</b>	<b>2.510.000,00</b>	<b>4.910.000,00</b>		
	ESTADO	2.400.000,00	2.510.000,00	4.910.000,00		
<b>2195</b>	<b>Formação continuada e desenvolvimento do ensino fundamental</b>	<b>19.585.000,00</b>	<b>20.640.200,00</b>	<b>40.225.200,00</b>		
	ESTADO	19.585.000,00	20.640.200,00	40.225.200,00		
<b>2196</b>	<b>Formação continuada e desenvolvimento do ensino médio</b>	<b>17.683.000,00</b>	<b>18.633.600,00</b>	<b>36.316.600,00</b>		
	ESTADO	17.683.000,00	18.633.600,00	36.316.600,00		
<b>2197</b>	<b>Desenvolvimento da Educação Infantil</b>	<b>900.000,00</b>	<b>927.500,00</b>	<b>1.827.500,00</b>		
	ESTADO	900.000,00	927.500,00	1.827.500,00		
<b>2198</b>	<b>Fortalecimento da educação especial</b>	<b>13.462.800,00</b>	<b>14.203.300,00</b>	<b>27.666.100,00</b>		
	ESTADO	13.462.800,00	14.203.300,00	27.666.100,00		
<b>2222</b>	<b>Desenvolvimento da graduação</b>	<b>6.370.700,00</b>	<b>6.499.300,00</b>	<b>12.870.000,00</b>		
	ESTADO	6.370.700,00	6.499.300,00	12.870.000,00		
<b>2223</b>	<b>Educação à distância</b>	<b>1.388.600,00</b>	<b>1.425.800,00</b>	<b>2.814.400,00</b>		
	ESTADO	1.388.600,00	1.425.800,00	2.814.400,00		
<b>2224</b>	<b>Desenvolvimento da pós graduação</b>	<b>3.407.000,00</b>	<b>3.464.200,00</b>	<b>6.871.200,00</b>		
	ESTADO	3.407.000,00	3.464.200,00	6.871.200,00		
<b>2225</b>	<b>Desenvolvimento da Extensão</b>	<b>8.423.500,00</b>	<b>9.343.700,00</b>	<b>17.767.200,00</b>		
	ESTADO	8.423.500,00	9.343.700,00	17.767.200,00		
<b>2226</b>	<b>Atividades Administrativas da SEFAZ</b>	<b>729.730.400,00</b>	<b>758.919.500,00</b>	<b>1.488.649.900,00</b>		
	ESTADO	729.730.400,00	758.919.500,00	1.488.649.900,00		
<b>2231</b>	<b>Capacitar e treinar os profissionais na execução de políticas públicas de segurança.</b>	<b>43.000,00</b>	<b>44.800,00</b>	<b>87.800,00</b>		



Governo do Estado de Mato Grosso do Sul  
Secretaria de Estado de Fazenda  
Superintendência de Orçamento  
Demonstrativo de Despesa por Ação e Região



Sistema de Planejamento e Finanças

R\$

PPA:	2016/2019- SEGUNDA REVISÃO	Tipo de Programa:	Temático, Gestão e Manutenção	Data de Emissão:	20/12/2017 11:46:03	Recursos de Todas as Fontes R\$
Esfera:	10 - Fiscal 20 - Seguridade 30 - Investimento					
Código	Descrição Ação/Região	2018	2019/2019	Total		
	ESTADO	43.000,00	44.800,00	87.800,00		
<b>2232</b>	<b>Melhoria no processo de atendimento a ocorrências e operacionais da SEJUSP.</b>	<b>43.000,00</b>	<b>44.800,00</b>	<b>87.800,00</b>		
	ESTADO	43.000,00	44.800,00	87.800,00		
<b>2233</b>	<b>Prevenção ao Uso de Drogas, Violência doméstica e criminologia infante juvenil.</b>	<b>43.000,00</b>	<b>44.800,00</b>	<b>87.800,00</b>		
	ESTADO	43.000,00	44.800,00	87.800,00		
<b>2234</b>	<b>Projeto Educacional de Resistência às Drogas e Violência (PROERD/ MS ).</b>	<b>43.000,00</b>	<b>44.800,00</b>	<b>87.800,00</b>		
	ESTADO	43.000,00	44.800,00	87.800,00		
<b>2235</b>	<b>Projetos Sociais da SEJUSP</b>	<b>45.000,00</b>	<b>46.800,00</b>	<b>91.800,00</b>		
	ESTADO	45.000,00	46.800,00	91.800,00		
<b>2236</b>	<b>Instituto de Criminalística Casa Aberta.</b>	<b>43.000,00</b>	<b>44.800,00</b>	<b>87.800,00</b>		
	ESTADO	43.000,00	44.800,00	87.800,00		
<b>2237</b>	<b>Realização de operações policiais</b>	<b>43.000,00</b>	<b>44.800,00</b>	<b>87.800,00</b>		
	ESTADO	43.000,00	44.800,00	87.800,00		
<b>2238</b>	<b>Projeto de Atendimento à mulher vítima de violência.</b>	<b>43.000,00</b>	<b>44.800,00</b>	<b>87.800,00</b>		
	ESTADO	43.000,00	44.800,00	87.800,00		
<b>2239</b>	<b>Realizar ações de educacionais, culturais e esportivas para a ressocialização do adolescente infrator.</b>	<b>43.000,00</b>	<b>44.800,00</b>	<b>87.800,00</b>		
	ESTADO	43.000,00	44.800,00	87.800,00		
<b>2240</b>	<b>Capacitação e qualificação da SAS.</b>	<b>43.000,00</b>	<b>44.800,00</b>	<b>87.800,00</b>		
	ESTADO	43.000,00	44.800,00	87.800,00		
<b>2241</b>	<b>Atendimento médico, odontológico e de enfermagem ao adolescente infrator.</b>	<b>43.000,00</b>	<b>44.800,00</b>	<b>87.800,00</b>		
	ESTADO	43.000,00	44.800,00	87.800,00		
<b>2242</b>	<b>Desenvolvimento Técnico e Operacional do Sistema de Arrecadação</b>	<b>37.800.000,00</b>	<b>39.690.000,00</b>	<b>77.490.000,00</b>		
	ESTADO	37.800.000,00	39.690.000,00	77.490.000,00		
<b>2243</b>	<b>Acompanhamento psicossocial para familiares e o adolescente infrator.</b>	<b>43.000,00</b>	<b>44.800,00</b>	<b>87.800,00</b>		
	ESTADO	43.000,00	44.800,00	87.800,00		
<b>2244</b>	<b>Previsão Orçamentária para contrapartida de convênios.</b>	<b>9.226.900,00</b>	<b>9.967.100,00</b>	<b>19.194.000,00</b>		
	ESTADO	9.226.900,00	9.967.100,00	19.194.000,00		
<b>2245</b>	<b>Reestruturação dos serviços de prevenção e combate a incêndio.</b>	<b>136.300,00</b>	<b>142.800,00</b>	<b>279.100,00</b>		



Governo do Estado de Mato Grosso do Sul  
Secretaria de Estado de Fazenda  
Superintendência de Orçamento  
Demonstrativo de Despesa por Ação e Região



R\$

Código	Descrição Ação/Região	2018	2019/2019	Total		
PPA:	2016/2019- SEGUNDA REVISÃO	Tipo de Programa:	Temático, Gestão e Manutenção	Data de Emissão:	20/12/2017 11:46:04	Recursos de Todas as Fontes R\$
Esfera:	10 - Fiscal 20 - Seguridade 30 - Investimento					
	ESTADO	136.300,00	142.800,00	279.100,00		
<b>2252</b>	<b>Promover Atividades de Educação, Supervisão e Coordenação das Leis de Trânsito</b>	<b>40.530.200,00</b>	<b>42.305.000,00</b>	<b>82.835.200,00</b>		
	ESTADO	40.530.200,00	42.305.000,00	82.835.200,00		
<b>2261</b>	<b>Provisão dos Serviços Públicos da Administração Indireta</b>	<b>54.180.000,00</b>	<b>152.296.400,00</b>	<b>206.476.400,00</b>		
	ESTADO	54.180.000,00	152.296.400,00	206.476.400,00		
<b>2262</b>	<b>Oferecer ao custodiado adulto o acesso a educação e qualificação profissional</b>	<b>1.000,00</b>	<b>1.200,00</b>	<b>2.200,00</b>		
	ESTADO	1.000,00	1.200,00	2.200,00		
<b>2263</b>	<b>Prover o acesso do custodiado adulto as ações integrais de saúde</b>	<b>6.413.500,00</b>	<b>6.920.200,00</b>	<b>13.333.700,00</b>		
	ESTADO	6.413.500,00	6.920.200,00	13.333.700,00		
<b>2264</b>	<b>Capacitação e qualificação da AGEPEN</b>	<b>1.400,00</b>	<b>1.500,00</b>	<b>2.900,00</b>		
	ESTADO	1.400,00	1.500,00	2.900,00		
<b>2265</b>	<b>Reestruturação da gestão do sistema de execução penal</b>	<b>984.700,00</b>	<b>1.143.700,00</b>	<b>2.128.400,00</b>		
	ESTADO	984.700,00	1.143.700,00	2.128.400,00		
<b>2266</b>	<b>Projeto de utilização da mão de obra do custodiado.</b>	<b>500,00</b>	<b>600,00</b>	<b>1.100,00</b>		
	ESTADO	500,00	600,00	1.100,00		
<b>2271</b>	<b>Operacionalização e Gestão do FUNRESP</b>	<b>77.944.400,00</b>	<b>81.335.200,00</b>	<b>159.279.600,00</b>		
	ESTADO	77.944.400,00	81.335.200,00	159.279.600,00		
<b>2281</b>	<b>Operacionalização e Gestão do FEPREN</b>	<b>500,00</b>	<b>600,00</b>	<b>1.100,00</b>		
	ESTADO	500,00	600,00	1.100,00		
<b>2291</b>	<b>Operacionalização e Gestão do FUNPES</b>	<b>61.870.300,00</b>	<b>64.561.900,00</b>	<b>126.432.200,00</b>		
	ESTADO	61.870.300,00	64.561.900,00	126.432.200,00		
<b>2341</b>	<b>Representação Judicial, Extrajudicial, Administrativa e Consultoria</b>	<b>75.969.100,00</b>	<b>79.007.800,00</b>	<b>154.976.900,00</b>		
	ESTADO	75.969.100,00	79.007.800,00	154.976.900,00		
<b>2342</b>	<b>Modernização da Procuradoria Geral do Estado - PGE</b>	<b>1.680.100,00</b>	<b>1.747.400,00</b>	<b>3.427.500,00</b>		
	ESTADO	1.680.100,00	1.747.400,00	3.427.500,00		
<b>2351</b>	<b>Aprimoramento dos procuradores do Estado</b>	<b>5.210.000,00</b>	<b>5.418.400,00</b>	<b>10.628.400,00</b>		
	MRG CAMPO GRANDE	5.210.000,00	5.418.400,00	10.628.400,00		
<b>2352</b>	<b>Aperfeiçoamento e desenvolvimento das atividades da PGE</b>	<b>10.319.000,00</b>	<b>10.786.200,00</b>	<b>21.105.200,00</b>		



Governo do Estado de Mato Grosso do Sul  
Secretaria de Estado de Fazenda  
Superintendência de Orçamento  
Demonstrativo de Despesa por Ação e Região



R\$

PPA:	2016/2019- SEGUNDA REVISÃO	Tipo de Programa:	Temático, Gestão e Manutenção	Data de Emissão:	20/12/2017 11:46:04	Recursos de Todas as Fontes R\$
Esfera:	10 - Fiscal 20 - Seguridade 30 - Investimento					
Código	Descrição Ação/Região	2018	2019/2019	Total		
	MRG CAMPO GRANDE	10.319.000,00	10.786.200,00	21.105.200,00		
<b>2371</b>	<b>Desenvolver e valorizar os Conselhos Sociais</b>	<b>100,00</b>	<b>200,00</b>	<b>300,00</b>		
	ESTADO	100,00	200,00	300,00		
<b>2372</b>	<b>Desenvolver as relações com entidades de classe e demais setores da sociedade civil organizada e segmentos econômicos</b>	<b>100,00</b>	<b>200,00</b>	<b>300,00</b>		
	ESTADO	100,00	200,00	300,00		
<b>2373</b>	<b>Fortalecer a interação com os outros poderes do Estado e da União</b>	<b>100,00</b>	<b>200,00</b>	<b>300,00</b>		
	ESTADO	100,00	200,00	300,00		
<b>2374</b>	<b>Fortalecer a integração na região de fronteira ( internacional)</b>	<b>100,00</b>	<b>200,00</b>	<b>300,00</b>		
	ESTADO	100,00	200,00	300,00		
<b>2375</b>	<b>Desenvolver participação efetiva e de desenvolvimento nos fóruns de desenvolvimento (CODESUL, ZICOSUL, Brasil Central)</b>	<b>1.900.100,00</b>	<b>1.920.000,00</b>	<b>3.820.100,00</b>		
	ESTADO	1.900.100,00	1.920.000,00	3.820.100,00		
<b>2376</b>	<b>Elaborar relações com agências internacionais de fomento</b>	<b>100,00</b>	<b>200,00</b>	<b>300,00</b>		
	ESTADO	100,00	200,00	300,00		
<b>2377</b>	<b>Implementar visitas internacionais</b>	<b>100,00</b>	<b>200,00</b>	<b>300,00</b>		
	ESTADO	100,00	200,00	300,00		
<b>2379</b>	<b>Desenvolver área de estudo e pesquisas no Estado</b>	<b>200,00</b>	<b>400,00</b>	<b>600,00</b>		
	ESTADO	200,00	400,00	600,00		
<b>2380</b>	<b>Implementar Portal da Transparência</b>	<b>100,00</b>	<b>200,00</b>	<b>300,00</b>		
	ESTADO	100,00	200,00	300,00		
<b>2381</b>	<b>Apoiar na elaboração de projetos de captação de recursos pelos municípios</b>	<b>100,00</b>	<b>200,00</b>	<b>300,00</b>		
	ESTADO	100,00	200,00	300,00		
<b>2382</b>	<b>Apoiar na elaboração de projetos de captação de recursos pelo Governo MS</b>	<b>100,00</b>	<b>200,00</b>	<b>300,00</b>		
	ESTADO	100,00	200,00	300,00		
<b>2383</b>	<b>Desenvolver sistemática de comunicação interna</b>	<b>100,00</b>	<b>200,00</b>	<b>300,00</b>		
	ESTADO	100,00	200,00	300,00		
<b>2384</b>	<b>Criar sala de situação de resultados do Governo</b>	<b>100,00</b>	<b>200,00</b>	<b>300,00</b>		
	ESTADO	100,00	200,00	300,00		





Governo do Estado de Mato Grosso do Sul  
Secretaria de Estado de Fazenda  
Superintendência de Orçamento  
Demonstrativo de Despesa por Ação e Região



Sistema de Planejamento e Finanças

R\$

PPA:	2016/2019- SEGUNDA REVISÃO	Tipo de Programa:	Temático, Gestão e Manutenção	Data de Emissão:	20/12/2017 11:46:04	Recursos de Todas as Fontes R\$
Esfera:	10 - Fiscal 20 - Seguridade 30 - Investimento					
Código	Descrição Ação/Região	2018	2019/2019	Total		
2385	<b>Desenvolver gestão matricial no Estado</b>	<b>100,00</b>	<b>200,00</b>	<b>300,00</b>		
	ESTADO	100,00	200,00	300,00		
2386	<b>Monitorar da Execução da Estratégia de Governo</b>	<b>100,00</b>	<b>200,00</b>	<b>300,00</b>		
	ESTADO	100,00	200,00	300,00		
2387	<b>Implementar o escritório de projetos</b>	<b>100,00</b>	<b>100,00</b>	<b>200,00</b>		
	ESTADO	100,00	100,00	200,00		
2388	<b>Elaborar os planos estratégicos e orçamentários do Estado</b>	<b>100,00</b>	<b>200,00</b>	<b>300,00</b>		
	ESTADO	100,00	200,00	300,00		
2389	<b>Implementar o sistema de informação para gestão estratégica (software)</b>	<b>100,00</b>	<b>100,00</b>	<b>200,00</b>		
	ESTADO	100,00	100,00	200,00		
2390	<b>Desenvolver o modelo de governança no Estado</b>	<b>100,00</b>	<b>200,00</b>	<b>300,00</b>		
	ESTADO	100,00	200,00	300,00		
2491	<b>Implantar o Sistema de Gestão Previdenciária</b>	<b>5.200.000,00</b>	<b>5.700.000,00</b>	<b>10.900.000,00</b>		
	ESTADO	5.200.000,00	5.700.000,00	10.900.000,00		
2492	<b>Revisar a concessão de benefícios e aposentadorias</b>	<b>1.040.000,00</b>	<b>1.100.000,00</b>	<b>2.140.000,00</b>		
	ESTADO	1.040.000,00	1.100.000,00	2.140.000,00		
2493	<b>Revisar a legislação previdenciária</b>	<b>1.040.000,00</b>	<b>1.100.000,00</b>	<b>2.140.000,00</b>		
	ESTADO	1.040.000,00	1.100.000,00	2.140.000,00		
2511	<b>Estudos e projetos de viabilidade de pedagiamento</b>	<b>50.000,00</b>	<b>50.500,00</b>	<b>100.500,00</b>		
	ESTADO	50.000,00	50.500,00	100.500,00		
2512	<b>Elaboração de estudos e projetos de infraestrutura</b>	<b>50.000,00</b>	<b>50.500,00</b>	<b>100.500,00</b>		
	ESTADO	50.000,00	50.500,00	100.500,00		
2513	<b>Construção, reforma e adequação de aeródromos</b>	<b>170.000,00</b>	<b>208.700,00</b>	<b>378.700,00</b>		
	ESTADO	170.000,00	208.700,00	378.700,00		
2514	<b>Desenvolvimento da infraestrutura ferroviária em parceria com a iniciativa privada</b>	<b>100.000,00</b>	<b>101.000,00</b>	<b>201.000,00</b>		
	ESTADO	100.000,00	101.000,00	201.000,00		
2515	<b>Implantação de terminais intermodais de transbordo</b>	<b>100.000,00</b>	<b>101.000,00</b>	<b>201.000,00</b>		
	ESTADO	100.000,00	101.000,00	201.000,00		



Governo do Estado de Mato Grosso do Sul  
Secretaria de Estado de Fazenda  
Superintendência de Orçamento  
Demonstrativo de Despesa por Ação e Região



R\$

Código	Descrição Ação/Região	2018	2019/2019	Total	
PPA:	2016/2019- SEGUNDA REVISÃO	Tipo de Programa: Temático, Gestão e Manutenção		Data de Emissão: 20/12/2017 11:46:05	Recursos de Todas as Fontes R\$
Esfera:	10 - Fiscal 20 - Seguridade 30 - Investimento				
<b>2516</b>	<b>Concessão de linhas de transporte intermunicipal de passageiros</b>	<b>100.000,00</b>	<b>101.000,00</b>	<b>201.000,00</b>	
	ESTADO	100.000,00	101.000,00	201.000,00	
<b>2517</b>	<b>Implantação de terminais rodoviários de passageiros</b>	<b>100.000,00</b>	<b>101.000,00</b>	<b>201.000,00</b>	
	ESTADO	100.000,00	101.000,00	201.000,00	
<b>2531</b>	<b>Construção e reforma de travessias e pontes</b>	<b>830.000,00</b>	<b>1.500.000,00</b>	<b>2.330.000,00</b>	
	ESTADO	830.000,00	1.500.000,00	2.330.000,00	
<b>2532</b>	<b>Implantação de obras especiais de infraestrutura</b>	<b>1.000.000,00</b>	<b>166.300,00</b>	<b>1.166.300,00</b>	
	ESTADO	1.000.000,00	166.300,00	1.166.300,00	
<b>2533</b>	<b>Desenvolvimento de estudos e Projetos de Infraestrutura</b>	<b>1.000.000,00</b>	<b>166.300,00</b>	<b>1.166.300,00</b>	
	ESTADO	1.000.000,00	166.300,00	1.166.300,00	
<b>2534</b>	<b>Pavimentação, implantação, manutenção e restauração de rodovias</b>	<b>71.435.800,00</b>	<b>73.974.100,00</b>	<b>145.409.900,00</b>	
	ESTADO	71.435.800,00	73.974.100,00	145.409.900,00	
<b>2535</b>	<b>Melhoria do sistema de pesagem, radares e segurança nas rodovias</b>	<b>232.300,00</b>	<b>332.500,00</b>	<b>564.800,00</b>	
	ESTADO	232.300,00	332.500,00	564.800,00	
<b>2536</b>	<b>Desenvolvimento da infraestrutura aeroportuária</b>	<b>1.010.000,00</b>	<b>1.500.000,00</b>	<b>2.510.000,00</b>	
	ESTADO	1.010.000,00	1.500.000,00	2.510.000,00	
<b>2537</b>	<b>Desenvolvimento da infraestrutura hidroviária e portuária</b>	<b>1.000.000,00</b>	<b>166.300,00</b>	<b>1.166.300,00</b>	
	ESTADO	1.000.000,00	166.300,00	1.166.300,00	
<b>2538</b>	<b>Desenvolvimento da infraestrutura ferroviária</b>	<b>1.000.000,00</b>	<b>1.500.000,00</b>	<b>2.500.000,00</b>	
	ESTADO	1.000.000,00	1.500.000,00	2.500.000,00	
<b>2540</b>	<b>Obras de infraestrutura de abastecimento de água</b>	<b>5.502.200,00</b>	<b>38.228.400,00</b>	<b>43.730.600,00</b>	
	ESTADO	5.502.200,00	38.228.400,00	43.730.600,00	
<b>2541</b>	<b>Obras de infraestrutura de esgotamento sanitário</b>	<b>122.063.700,00</b>	<b>79.293.000,00</b>	<b>201.356.700,00</b>	
	ESTADO	122.063.700,00	79.293.000,00	201.356.700,00	
<b>2542</b>	<b>Obras de drenagem e pavimentação em áreas urbanas degradadas</b>	<b>9.044.000,00</b>	<b>43.970.800,00</b>	<b>53.014.800,00</b>	
	ESTADO	9.044.000,00	43.970.800,00	53.014.800,00	
<b>2551</b>	<b>Melhoria e ampliação nos serviços de esgotamento sanitário</b>	<b>89.630.100,00</b>	<b>41.107.200,00</b>	<b>130.737.300,00</b>	
	ESTADO	89.630.100,00	41.107.200,00	130.737.300,00	



Governo do Estado de Mato Grosso do Sul  
Secretaria de Estado de Fazenda  
Superintendência de Orçamento  
Demonstrativo de Despesa por Ação e Região



R\$

Código	Descrição Ação/Região	2018	2019/2019	Total	
PPA:	2016/2019- SEGUNDA REVISÃO	Tipo de Programa: Temático, Gestão e Manutenção		Data de Emissão: 20/12/2017 11:46:05	Recursos de Todas as Fontes R\$
Esfera:	10 - Fiscal 20 - Seguridade 30 - Investimento				
<b>2553</b>	<b>Implantação, ampliação e melhoria do sistema de abastecimento de água</b>	<b>32.010.700,00</b>	<b>23.979.200,00</b>	<b>55.989.900,00</b>	
	ESTADO	32.010.700,00	23.979.200,00	55.989.900,00	
<b>2554</b>	<b>Desenvolvimento institucional</b>	<b>6.402.200,00</b>	<b>3.425.600,00</b>	<b>9.827.800,00</b>	
	ESTADO	6.402.200,00	3.425.600,00	9.827.800,00	
<b>2561</b>	<b>Expansão da rede de gás natural no Estado</b>	<b>26.035.000,00</b>	<b>40.000.000,00</b>	<b>66.035.000,00</b>	
	ESTADO	26.035.000,00	40.000.000,00	66.035.000,00	
<b>2571</b>	<b>Desenvolvimento do Transporte Multimodal</b>	<b>651.073.600,00</b>	<b>709.670.100,00</b>	<b>1.360.743.700,00</b>	
	ESTADO	651.073.600,00	709.670.100,00	1.360.743.700,00	
<b>2643</b>	<b>Qualidade para Saúde</b>	<b>1.400.000,00</b>	<b>1.600.000,00</b>	<b>3.000.000,00</b>	
	ESTADO	1.400.000,00	1.600.000,00	3.000.000,00	
<b>2653</b>	<b>Manutenção e Operacionalização da SES</b>	<b>1.000,00</b>	<b>900,00</b>	<b>1.900,00</b>	
	ESTADO	1.000,00	900,00	1.900,00	
<b>2709</b>	<b>Manutenção e Operacionalização da SED</b>	<b>1.312.328.100,00</b>	<b>1.411.436.500,00</b>	<b>2.723.764.600,00</b>	
	ESTADO	1.312.328.100,00	1.411.436.500,00	2.723.764.600,00	
<b>2721</b>	<b>Manutenção e Operacionalização da SEJUSP.</b>	<b>1.202.935.400,00</b>	<b>1.251.056.000,00</b>	<b>2.453.991.400,00</b>	
	ESTADO	1.202.935.400,00	1.251.056.000,00	2.453.991.400,00	
<b>2740</b>	<b>Manutenção e Operacionalização do DETRAN</b>	<b>279.117.800,00</b>	<b>291.258.900,00</b>	<b>570.376.700,00</b>	
	ESTADO	279.117.800,00	291.258.900,00	570.376.700,00	
<b>2744</b>	<b>Manutenção e Operacionalização da AGEPEN</b>	<b>344.172.500,00</b>	<b>357.939.400,00</b>	<b>702.111.900,00</b>	
	ESTADO	344.172.500,00	357.939.400,00	702.111.900,00	
<b>2831</b>	<b>Atender e apoiar famílias em situação de vulnerabilidade sócioeconômica por meio de transferência de renda e benefícios sociais, com aporte financeiro mensal às famílias cadastradas pelo Programa Vale Renda</b>	<b>85.020.300,00</b>	<b>90.732.800,00</b>	<b>175.753.100,00</b>	
	ESTADO	85.020.300,00	90.732.800,00	175.753.100,00	
<b>2832</b>	<b>Implementar as ações de fortalecimento do SISAN :Instituir processos permanentes de educação e capacitação em segurança alimentar e nutricional ; coordenar e orientar os programas municipais de segurança alimentar e nutricional, aprimorar o trabalho dos conselhos de segurança alimentar e nutricional. Promover subsídios técnicos a produção de material técnico e assessoria. SISAN</b>	<b>100,00</b>	<b>0,00</b>	<b>100,00</b>	
	ESTADO	100,00	0,00	100,00	
<b>2833</b>	<b>Implementar as ações da Câmara Interministerial de Segurança Alimentar e Nutricional(CAISAN)</b>	<b>100,00</b>	<b>0,00</b>	<b>100,00</b>	



Governo do Estado de Mato Grosso do Sul  
Secretaria de Estado de Fazenda  
Superintendência de Orçamento  
Demonstrativo de Despesa por Ação e Região



R\$

Código	Descrição Ação/Região	2018	2019/2019	Total	
PPA:	2016/2019- SEGUNDA REVISÃO	Tipo de Programa: Temático, Gestão e Manutenção		Data de Emissão: 20/12/2017 11:46:05	Recursos de Todas as Fontes R\$
Esfera:	10 - Fiscal 20 - Seguridade 30 - Investimento				
	ESTADO	100,00	0,00	100,00	
<b>2834</b>	<b>Realizar ações de educação alimentar e nutricional</b>	<b>996.800,00</b>	<b>1.040.200,00</b>	<b>2.037.000,00</b>	
	ESTADO	996.800,00	1.040.200,00	2.037.000,00	
<b>2835</b>	<b>Conceder benefício social ao acadêmico/a universitário</b>	<b>21.670.000,00</b>	<b>21.670.000,00</b>	<b>43.340.000,00</b>	
	ESTADO	21.670.000,00	21.670.000,00	43.340.000,00	
<b>2842</b>	<b>Apoiar a comunidades tradicionais para criação de centros comunitários de produção</b>	<b>100,00</b>	<b>0,00</b>	<b>100,00</b>	
	ESTADO	100,00	0,00	100,00	
<b>2844</b>	<b>Implantar e Implementar as ações do Plano Estadual de Direitos Humanos</b>	<b>4.914.400,00</b>	<b>4.948.700,00</b>	<b>9.863.100,00</b>	
	ESTADO	4.914.400,00	4.948.700,00	9.863.100,00	
<b>2845</b>	<b>Elaborar da Política Estadual de Direitos Humanos</b>	<b>100,00</b>	<b>0,00</b>	<b>100,00</b>	
	ESTADO	100,00	0,00	100,00	
<b>2849</b>	<b>Implantar as sedes de atendimento do Programa Rede Solidária</b>	<b>4.200.000,00</b>	<b>4.200.000,00</b>	<b>8.400.000,00</b>	
	ESTADO	4.200.000,00	4.200.000,00	8.400.000,00	
<b>2850</b>	<b>Estruturar o Programa Rede Solidária junto aos municípios</b>	<b>100,00</b>	<b>0,00</b>	<b>100,00</b>	
	ESTADO	100,00	0,00	100,00	
<b>2851</b>	<b>Promover a Economia Solidária</b>	<b>13.098.300,00</b>	<b>14.277.100,00</b>	<b>27.375.400,00</b>	
	ESTADO	13.098.300,00	14.277.100,00	27.375.400,00	
<b>2852</b>	<b>Promoção da qualificação Social e Profissional</b>	<b>100,00</b>	<b>100,00</b>	<b>200,00</b>	
	ESTADO	100,00	100,00	200,00	
<b>2853</b>	<b>Promoção da qualificação e inserção dos jovens no mercado de trabalho</b>	<b>100,00</b>	<b>100,00</b>	<b>200,00</b>	
	ESTADO	100,00	100,00	200,00	
<b>2854</b>	<b>Promover os serviços e ações de credito</b>	<b>2.700,00</b>	<b>2.900,00</b>	<b>5.600,00</b>	
	ESTADO	2.700,00	2.900,00	5.600,00	
<b>2855</b>	<b>Promover a Intermediação da Mão de Obra no Estado.</b>	<b>100,00</b>	<b>100,00</b>	<b>200,00</b>	
	ESTADO	100,00	100,00	200,00	
<b>2861</b>	<b>Implementar ações de defesa dos Direito da Criança e Adolescente</b>	<b>434.400,00</b>	<b>453.400,00</b>	<b>887.800,00</b>	
	ESTADO	434.400,00	453.400,00	887.800,00	
<b>2871</b>	<b>Executar cursos do Capacita SUAS</b>	<b>1.612.100,00</b>	<b>1.654.000,00</b>	<b>3.266.100,00</b>	



Governo do Estado de Mato Grosso do Sul  
Secretaria de Estado de Fazenda  
Superintendência de Orçamento  
Demonstrativo de Despesa por Ação e Região



R\$

PPA:	2016/2019- SEGUNDA REVISÃO	Tipo de Programa:	Temático, Gestão e Manutenção	Data de Emissão:	20/12/2017 11:46:05	Recursos de Todas as Fontes R\$
Esfera:	10 - Fiscal 20 - Seguridade 30 - Investimento					
Código	Descrição Ação/Região	2018	2019/2019	Total		
	ESTADO	1.612.100,00	1.654.000,00	3.266.100,00		
<b>2872</b>	<b>Implantar e implementar o Plano Estadual de Educação Permanente</b>	<b>100,00</b>	<b>100,00</b>	<b>200,00</b>		
	ESTADO	100,00	100,00	200,00		
<b>2873</b>	<b>Institucionalizar, no âmbito do SUAS, os meios, mecanismos, instrumentos e arranjos institucionais necessários à operacionalização e efetivação de uma política pedagógica de Educação Permanente</b>	<b>160.100,00</b>	<b>165.500,00</b>	<b>325.600,00</b>		
	ESTADO	160.100,00	165.500,00	325.600,00		
<b>2874</b>	<b>Implantar e implementar ações técnicas e administrativas para o funcionamento da Escola</b>	<b>985.000,00</b>	<b>985.000,00</b>	<b>1.970.000,00</b>		
	ESTADO	985.000,00	985.000,00	1.970.000,00		
<b>2875</b>	<b>Executar Serviço de Acolhimento Institucional</b>	<b>5.148.400,00</b>	<b>5.177.200,00</b>	<b>10.325.600,00</b>		
	ESTADO	5.148.400,00	5.177.200,00	10.325.600,00		
<b>2876</b>	<b>Manter o serviço de média complexidade oferecido pela UNAE</b>	<b>2.402.900,00</b>	<b>2.441.600,00</b>	<b>4.844.500,00</b>		
	ESTADO	2.402.900,00	2.441.600,00	4.844.500,00		
<b>2877</b>	<b>Municipalizar o serviço de média complexidade oferecido pela UNAE</b>	<b>100,00</b>	<b>100,00</b>	<b>200,00</b>		
	ESTADO	100,00	100,00	200,00		
<b>2878</b>	<b>Implementar as ações do CREAS</b>	<b>100,00</b>	<b>100,00</b>	<b>200,00</b>		
	ESTADO	100,00	100,00	200,00		
<b>2879</b>	<b>Aprimorar a Gestão da Política de Assistência Social</b>	<b>1.934.800,00</b>	<b>1.614.900,00</b>	<b>3.549.700,00</b>		
	ESTADO	1.934.800,00	1.614.900,00	3.549.700,00		
<b>2880</b>	<b>Cofinanciar os serviços de proteção social básica e especial por meio do repasse fundo a fundo</b>	<b>17.275.000,00</b>	<b>17.275.000,00</b>	<b>34.550.000,00</b>		
	ESTADO	17.275.000,00	17.275.000,00	34.550.000,00		
<b>2881</b>	<b>Modernização e gestão da Defensoria Pública de MS</b>	<b>185.000.000,00</b>	<b>192.400.000,00</b>	<b>377.400.000,00</b>		
	ESTADO	185.000.000,00	192.400.000,00	377.400.000,00		
<b>2882</b>	<b>Implementar as ações da Política Estadual de Defesa do Consumidor</b>	<b>1.039.900,00</b>	<b>1.071.600,00</b>	<b>2.111.500,00</b>		
	ESTADO	1.039.900,00	1.071.600,00	2.111.500,00		
<b>2887</b>	<b>Criar o sistema de reconhecimento das instituições parceiras na execução do Programa</b>	<b>1.200.000,00</b>	<b>1.200.000,00</b>	<b>2.400.000,00</b>		
	ESTADO	1.200.000,00	1.200.000,00	2.400.000,00		
<b>2888</b>	<b>Financiamento do Controle Social - CONSELHO/IGDEPBF</b>	<b>36.400,00</b>	<b>36.400,00</b>	<b>72.800,00</b>		
	ESTADO	36.400,00	36.400,00	72.800,00		



Governo do Estado de Mato Grosso do Sul  
Secretaria de Estado de Fazenda  
Superintendência de Orçamento  
Demonstrativo de Despesa por Ação e Região



R\$

Código	Descrição Ação/Região	2018	2019/2019	Total	
PPA:	2016/2019- SEGUNDA REVISÃO	Tipo de Programa: Temático, Gestão e Manutenção		Data de Emissão: 20/12/2017 11:46:06	Recursos de Todas as Fontes R\$
Esfera:	10 - Fiscal 20 - Seguridade 30 - Investimento				
2889	<b>Financiamento do Controle Social - CONSELHO/IGDSUAS</b>	<b>92.300,00</b>	<b>97.100,00</b>	<b>189.400,00</b>	
	ESTADO	92.300,00	97.100,00	189.400,00	
2890	<b>Centro Dia para idoso</b>	<b>935.000,00</b>	<b>935.000,00</b>	<b>1.870.000,00</b>	
	ESTADO	935.000,00	935.000,00	1.870.000,00	
2894	<b>Modernização e Gestão do Fundo da Defensoria Pública</b>	<b>18.890.700,00</b>	<b>19.834.700,00</b>	<b>38.725.400,00</b>	
	ESTADO	18.890.700,00	19.834.700,00	38.725.400,00	
2895	<b>Promoção do Aprimoramento Profissional dos Defensores Públicos, Servidores e Sociedade Sul Matogrossense</b>	<b>385.000,00</b>	<b>405.000,00</b>	<b>790.000,00</b>	
	ESTADO	385.000,00	405.000,00	790.000,00	
2905	<b>Manutenção e Operacionalização da UEMS</b>	<b>185.400.900,00</b>	<b>185.966.100,00</b>	<b>371.367.000,00</b>	
	ESTADO	185.400.900,00	185.966.100,00	371.367.000,00	
2965	<b>Gestão e Manutenção do Fundo Estadual de Saúde</b>	<b>207.467.600,00</b>	<b>214.306.300,00</b>	<b>421.773.900,00</b>	
	ESTADO	207.467.600,00	214.306.300,00	421.773.900,00	
6061	<b>Manutenção e Operacionalização da SEGOV</b>	<b>80.536.700,00</b>	<b>91.130.800,00</b>	<b>171.667.500,00</b>	
	ESTADO	80.536.700,00	91.130.800,00	171.667.500,00	
6082	<b>Manutenção e Operacionalização da AGEPAN</b>	<b>9.873.100,00</b>	<b>10.347.300,00</b>	<b>20.220.400,00</b>	
	ESTADO	9.873.100,00	10.347.300,00	20.220.400,00	
6103	<b>Manutenção e Operacionalização da FUNDESPORTE</b>	<b>2.837.800,00</b>	<b>2.951.300,00</b>	<b>5.789.100,00</b>	
	ESTADO	2.837.800,00	2.951.300,00	5.789.100,00	
6121	<b>Manutenção e Operacionalização do FIE-MS</b>	<b>8.650.300,00</b>	<b>10.001.700,00</b>	<b>18.652.000,00</b>	
	ESTADO	8.650.300,00	10.001.700,00	18.652.000,00	
6141	<b>Controle Interno dos Órgãos e Entidades do Governo</b>	<b>15.021.800,00</b>	<b>15.622.600,00</b>	<b>30.644.400,00</b>	
	ESTADO	15.021.800,00	15.622.600,00	30.644.400,00	
6163	<b>Manutenção e Operacionalização das atividade da SAD</b>	<b>101.690.200,00</b>	<b>105.527.000,00</b>	<b>207.217.200,00</b>	
	ESTADO	101.690.200,00	105.527.000,00	207.217.200,00	
6181	<b>Desenvolver as Competências dos Servidores Públicos</b>	<b>10.127.000,00</b>	<b>10.515.900,00</b>	<b>20.642.900,00</b>	
	ESTADO	10.127.000,00	10.515.900,00	20.642.900,00	
6182	<b>Desenvolvimento de Competências de Lideranças da Sociedade Civil</b>	<b>73.500,00</b>	<b>77.200,00</b>	<b>150.700,00</b>	
	ESTADO	73.500,00	77.200,00	150.700,00	



Governo do Estado de Mato Grosso do Sul  
Secretaria de Estado de Fazenda  
Superintendência de Orçamento  
Demonstrativo de Despesa por Ação e Região



R\$

PPA:	2016/2019- SEGUNDA REVISÃO	Tipo de Programa:	Temático, Gestão e Manutenção	Data de Emissão:	20/12/2017 11:46:06	Recursos de Todas as Fontes R\$
Esfera:	10 - Fiscal 20 - Seguridade 30 - Investimento					
Código	Descrição Ação/Região	2018	2019/2019	Total		
<b>6183</b>	<b>Desenvolvimento da Gestão Pública</b>	<b>157.600,00</b>	<b>165.500,00</b>	<b>323.100,00</b>		
	ESTADO	157.600,00	165.500,00	323.100,00		
<b>6184</b>	<b>Manutenção e operacionalização da ESCOLAGOV</b>	<b>5.633.000,00</b>	<b>5.914.700,00</b>	<b>11.547.700,00</b>		
	ESTADO	5.633.000,00	5.914.700,00	11.547.700,00		
<b>6223</b>	<b>Manutenção e operacionalização da AGEPREV</b>	<b>9.680.000,00</b>	<b>9.754.000,00</b>	<b>19.434.000,00</b>		
	ESTADO	9.680.000,00	9.754.000,00	19.434.000,00		
<b>6227</b>	<b>Garantir o Pagamento dos Benefícios Previdenciários aos Ativos</b>	<b>113.200.300,00</b>	<b>118.000.000,00</b>	<b>231.200.300,00</b>		
	ESTADO	113.200.300,00	118.000.000,00	231.200.300,00		
<b>6228</b>	<b>Garantir os Meios de Subsistência aos Inativos e Pensionistas</b>	<b>1.901.366.900,00</b>	<b>2.027.340.100,00</b>	<b>3.928.707.000,00</b>		
	ESTADO	1.901.366.900,00	2.027.340.100,00	3.928.707.000,00		
<b>6241</b>	<b>Manutenção e operacionalização do FUPEP/MS</b>	<b>77.000,00</b>	<b>88.000,00</b>	<b>165.000,00</b>		
	ESTADO	77.000,00	88.000,00	165.000,00		
<b>6261</b>	<b>Manutenção e Operacionalização da SEINFRA</b>	<b>10.824.000,00</b>	<b>10.936.600,00</b>	<b>21.760.600,00</b>		
	ESTADO	10.824.000,00	10.936.600,00	21.760.600,00		
<b>6281</b>	<b>Manutenção e Operacionalização da AGESUL</b>	<b>110.363.600,00</b>	<b>115.254.000,00</b>	<b>225.617.600,00</b>		
	ESTADO	110.363.600,00	115.254.000,00	225.617.600,00		
<b>6744</b>	<b>Custeio e Operacionalização das Atividades da SEDHAST</b>	<b>60.714.800,00</b>	<b>63.135.400,00</b>	<b>123.850.200,00</b>		
	ESTADO	60.714.800,00	63.135.400,00	123.850.200,00		
<b>6745</b>	<b>Operacionalização e Gestão do Sistema Único da Assistência Social</b>	<b>21.112.300,00</b>	<b>21.178.000,00</b>	<b>42.290.300,00</b>		
	ESTADO	21.112.300,00	21.178.000,00	42.290.300,00		
<b>6761</b>	<b>Gestão e Operacionalização da FUNTRAB</b>	<b>10.000.900,00</b>	<b>10.402.900,00</b>	<b>20.403.800,00</b>		
	ESTADO	10.000.900,00	10.402.900,00	20.403.800,00		
<b>7031</b>	<b>Cadastramento on-line e transparência na seleção</b>	<b>1.000,00</b>	<b>1.000,00</b>	<b>2.000,00</b>		
	ESTADO	1.000,00	1.000,00	2.000,00		
<b>7032</b>	<b>Banco de dados da habitação</b>	<b>1.000,00</b>	<b>1.000,00</b>	<b>2.000,00</b>		
	ESTADO	1.000,00	1.000,00	2.000,00		
<b>7033</b>	<b>Ações para redução da inadimplência no setor habitacional</b>	<b>1.000,00</b>	<b>1.000,00</b>	<b>2.000,00</b>		
	ESTADO	1.000,00	1.000,00	2.000,00		



Governo do Estado de Mato Grosso do Sul  
Secretaria de Estado de Fazenda  
Superintendência de Orçamento  
Demonstrativo de Despesa por Ação e Região



R\$

Código	Descrição Ação/Região	2018	2019/2019	Total	
PPA:	2016/2019- SEGUNDA REVISÃO	Tipo de Programa: Temático, Gestão e Manutenção		Data de Emissão: 20/12/2017 11:46:06	Recursos de Todas as Fontes R\$
Esfera:	10 - Fiscal 20 - Seguridade 30 - Investimento				
<b>7034</b>	<b>Eficiência no atendimento ao público</b>	<b>1.000,00</b>	<b>1.000,00</b>	<b>2.000,00</b>	
	ESTADO	1.000,00	1.000,00	2.000,00	
<b>7051</b>	<b>Instituir os sistemas estadual e Municipais de Cultura e Cidadania.</b>	<b>50.200,00</b>	<b>50.900,00</b>	<b>101.100,00</b>	
	ESTADO	50.200,00	50.900,00	101.100,00	
<b>7052</b>	<b>Instituir os Sistemas Estadual e Municipais de Economia Criativa.</b>	<b>200,00</b>	<b>300,00</b>	<b>500,00</b>	
	ESTADO	200,00	300,00	500,00	
<b>7081</b>	<b>Modernização do sinal da RTVE Digital</b>	<b>5.000,00</b>	<b>5.200,00</b>	<b>10.200,00</b>	
	ESTADO	5.000,00	5.200,00	10.200,00	
<b>7101</b>	<b>Instituir os Sistemas Estadual e Municipais de Ciência, Tecnologia e Inovação</b>	<b>1.000,00</b>	<b>1.100,00</b>	<b>2.100,00</b>	
	ESTADO	1.000,00	1.100,00	2.100,00	
<b>7102</b>	<b>Instituir os Sistemas Estadual e Municipais de Turismo.</b>	<b>100,00</b>	<b>200,00</b>	<b>300,00</b>	
	ESTADO	100,00	200,00	300,00	
<b>7103</b>	<b>Redigir com os representantes das Câmaras Temáticas o Plano Estadual de CT&amp;I.</b>	<b>500,00</b>	<b>600,00</b>	<b>1.100,00</b>	
	ESTADO	500,00	600,00	1.100,00	
<b>7104</b>	<b>Desenvolver o turismo - PRODETUR</b>	<b>1.210.000,00</b>	<b>11.871.200,00</b>	<b>13.081.200,00</b>	
	ESTADO	1.210.000,00	11.871.200,00	13.081.200,00	
<b>7105</b>	<b>MS Bioma Pantanal</b>	<b>354.900,00</b>	<b>29.300,00</b>	<b>384.200,00</b>	
	ESTADO	354.900,00	29.300,00	384.200,00	
<b>7107</b>	<b>Coordenar os Processos de Ordenamento dos Agentes Interessados na Participação nos APL's</b>	<b>100,00</b>	<b>200,00</b>	<b>300,00</b>	
	ESTADO	100,00	200,00	300,00	
<b>7108</b>	<b>Mapeamento das Oportunidades e Estruturação do Sistema</b>	<b>100,00</b>	<b>200,00</b>	<b>300,00</b>	
	ESTADO	100,00	200,00	300,00	
<b>7109</b>	<b>Identificar, Caracterizar e Selecionar os APL's de Interesse</b>	<b>100,00</b>	<b>200,00</b>	<b>300,00</b>	
	ESTADO	100,00	200,00	300,00	
<b>7110</b>	<b>Executar Ações que Propiciem a Capacitação dos Pequenos Negócios Propiciando Acesso a Novos Mercados</b>	<b>100,00</b>	<b>100,00</b>	<b>200,00</b>	
	ESTADO	100,00	100,00	200,00	
<b>7111</b>	<b>Coordenar a Elaboração e Participação em Missões Empresariais, Rodadas de Negócios e em Feiras e Eventos</b>	<b>100,00</b>	<b>100,00</b>	<b>200,00</b>	
	ESTADO	100,00	100,00	200,00	





Governo do Estado de Mato Grosso do Sul  
Secretaria de Estado de Fazenda  
Superintendência de Orçamento  
Demonstrativo de Despesa por Ação e Região



R\$

Código	Descrição Ação/Região	2018	2019/2019	Total	
PPA:	2016/2019- SEGUNDA REVISÃO	Tipo de Programa: Temático, Gestão e Manutenção		Data de Emissão: 20/12/2017 11:46:06	Recursos de Todas as Fontes R\$
Esfera:	10 - Fiscal 20 - Seguridade 30 - Investimento				
7113	<b>Realização de Estudos com Objetivo de Propor Ações de Curto e Longo Prazo para a Recuperação da Bacia do Rio Taquari</b>	<b>100,00</b>	<b>200,00</b>	<b>300,00</b>	
	ESTADO	100,00	200,00	300,00	
7114	<b>Implantação de Projetos com Soluções de Curto e Longo Prazo para a Recuperação da Bacia do Rio Taquari</b>	<b>100,00</b>	<b>200,00</b>	<b>300,00</b>	
	ESTADO	100,00	200,00	300,00	
7115	<b>Aprovação e Execução do PROIND</b>	<b>100,00</b>	<b>200,00</b>	<b>300,00</b>	
	ESTADO	100,00	200,00	300,00	
7116	<b>Execução da carteira de projetos do PROPEQ</b>	<b>100,00</b>	<b>200,00</b>	<b>300,00</b>	
	ESTADO	100,00	200,00	300,00	
7117	<b>Aprovar a Legislação Base para Funcionamento da Agência na Assembléia e Banco Central</b>	<b>100,00</b>	<b>200,00</b>	<b>300,00</b>	
	ESTADO	100,00	200,00	300,00	
7118	<b>Montar Quadro de Pessoal e Instalações Física e Aporte de Capital</b>	<b>100,00</b>	<b>200,00</b>	<b>300,00</b>	
	ESTADO	100,00	200,00	300,00	
7119	<b>Mapear Áreas de Interesse Específico de Desenvolvimento e Elaborar Proposições de Incentivos Fiscais</b>	<b>100,00</b>	<b>200,00</b>	<b>300,00</b>	
	ESTADO	100,00	200,00	300,00	
7120	<b>Mobilização e Capacitação nos Municípios Pólos de Fronteira</b>	<b>100,00</b>	<b>200,00</b>	<b>300,00</b>	
	ESTADO	100,00	200,00	300,00	
7121	<b>Reestruturação e Monitoramento Gerencial do Núcleo Estadual de APL's</b>	<b>100,00</b>	<b>200,00</b>	<b>300,00</b>	
	ESTADO	100,00	200,00	300,00	
7122	<b>Desenvolvimento e Monitoramento do Observatório Estadual de Turismo</b>	<b>100,00</b>	<b>200,00</b>	<b>300,00</b>	
	ESTADO	100,00	200,00	300,00	
7123	<b>Execução de Eventos do PROPEQ ADENSA</b>	<b>100,00</b>	<b>200,00</b>	<b>300,00</b>	
	ESTADO	100,00	200,00	300,00	
7124	<b>Criar Comitê do Plano Nacional da Cultura Exportadora</b>	<b>100,00</b>	<b>200,00</b>	<b>300,00</b>	
	ESTADO	100,00	200,00	300,00	
7125	<b>Coordenar e Elaborar a Participação em Eventos</b>	<b>100,00</b>	<b>200,00</b>	<b>300,00</b>	
	ESTADO	100,00	200,00	300,00	
7126	<b>Coordenar Ações para Fomentar o Turismo na Faixa de Fronteira</b>	<b>1.546.900,00</b>	<b>0,00</b>	<b>1.546.900,00</b>	



Governo do Estado de Mato Grosso do Sul  
Secretaria de Estado de Fazenda  
Superintendência de Orçamento  
Demonstrativo de Despesa por Ação e Região



R\$

Código	Descrição Ação/Região	2018	2019/2019	Total	
PPA:	2016/2019- SEGUNDA REVISÃO	Tipo de Programa: Temático, Gestão e Manutenção		Data de Emissão: 20/12/2017 11:46:07	Recursos de Todas as Fontes R\$
Esfera:	10 - Fiscal 20 - Seguridade 30 - Investimento				
7161	<b>Avaliação Ambiental Estratégica - PRODETUR SUL</b>	<b>13.000,00</b>	<b>13.500,00</b>	<b>26.500,00</b>	
	ESTADO	13.000,00	13.500,00	26.500,00	
7162	<b>Fortalecimento do IMASUL - PRODETUR SUL</b>	<b>40.000,00</b>	<b>40.100,00</b>	<b>80.100,00</b>	
	ESTADO	40.000,00	40.100,00	80.100,00	
7163	<b>Reestruturação e Fortalecimento da Gestão Ambiental do Estado do MS</b>	<b>1.495.000,00</b>	<b>3.840.600,00</b>	<b>5.335.600,00</b>	
	ESTADO	1.495.000,00	3.840.600,00	5.335.600,00	
7164	<b>Gestão integrada de resíduos sólidos no Estado de Mato Grosso do Sul</b>	<b>2.100.000,00</b>	<b>5.640.000,00</b>	<b>7.740.000,00</b>	
	ESTADO	2.100.000,00	5.640.000,00	7.740.000,00	
7165	<b>Desenvolver Ações do Projeto CAR/MS-BNDES/Fundo Amazônia</b>	<b>7.560.000,00</b>	<b>120.000,00</b>	<b>7.680.000,00</b>	
	ESTADO	7.560.000,00	120.000,00	7.680.000,00	
7166	<b>Desenvolvimento de Ações do Plano Estadual de Resíduos Sólidos</b>	<b>200.000,00</b>	<b>100.000,00</b>	<b>300.000,00</b>	
	ESTADO	200.000,00	100.000,00	300.000,00	
7167	<b>Desenvolver e Implementar o Módulo de Gestão de Resíduos Sólidos no Siriema</b>	<b>500.000,00</b>	<b>2.745.000,00</b>	<b>3.245.000,00</b>	
	ESTADO	500.000,00	2.745.000,00	3.245.000,00	
7168	<b>Sistema Estadual de Informações em Educação Ambiental de MS - SISEA/MS</b>	<b>142.000,00</b>	<b>123.400,00</b>	<b>265.400,00</b>	
	ESTADO	142.000,00	123.400,00	265.400,00	
7211	<b>Executar o Plano Estadual de CT&amp;I.</b>	<b>1.000,00</b>	<b>1.000,00</b>	<b>2.000,00</b>	
	ESTADO	1.000,00	1.000,00	2.000,00	
7212	<b>Fomentar os Escritórios Internacionais das instituições de ensino e pesquisa do Estado.</b>	<b>1.000,00</b>	<b>1.000,00</b>	<b>2.000,00</b>	
	ESTADO	1.000,00	1.000,00	2.000,00	
7213	<b>Fomentar e acompanhar os projetos de inovação desenvolvidos pelas empresas do Estado.</b>	<b>750.000,00</b>	<b>780.000,00</b>	<b>1.530.000,00</b>	
	ESTADO	750.000,00	780.000,00	1.530.000,00	
7214	<b>Lançar chamadas públicas para contratação de projetos de incubadoras de base tecnológica do Estado.</b>	<b>300.000,00</b>	<b>312.000,00</b>	<b>612.000,00</b>	
	ESTADO	300.000,00	312.000,00	612.000,00	



Governo do Estado de Mato Grosso do Sul  
Secretaria de Estado de Fazenda  
Superintendência de Orçamento  
Demonstrativo de Despesa por Ação e Região



R\$

Código	Descrição Ação/Região	2018	2019/2019	Total	
PPA:	2016/2019- SEGUNDA REVISÃO	Tipo de Programa: Temático, Gestão e Manutenção		Data de Emissão: 20/12/2017 11:46:07	Recursos de Todas as Fontes R\$
Esfera:	10 - Fiscal 20 - Seguridade 30 - Investimento				
<b>7216</b>	<b>Lançar chamadas públicas para contratação de bolsistas - jovens talentos no Estado.</b>	<b>80.000,00</b>	<b>83.200,00</b>	<b>163.200,00</b>	
	ESTADO	80.000,00	83.200,00	163.200,00	
<b>7217</b>	<b>Fomentar projetos de CT&amp;I por encomenda tecnológica para programas especiais</b>	<b>1.058.700,00</b>	<b>2.248.900,00</b>	<b>3.307.600,00</b>	
	ESTADO	1.058.700,00	2.248.900,00	3.307.600,00	
<b>7218</b>	<b>Lançar chamadas públicas para atração e fixação de pesquisadores nas empresas e indústrias do Estado.</b>	<b>1.000,00</b>	<b>1.000,00</b>	<b>2.000,00</b>	
	ESTADO	1.000,00	1.000,00	2.000,00	
<b>8001</b>	<b>Desenvolver a articulação institucional no centro oeste.</b>	<b>100,00</b>	<b>200,00</b>	<b>300,00</b>	
	ESTADO	100,00	200,00	300,00	
<b>8002</b>	<b>Reestruturar o escritório de Brasília e intensificar as relações com o governo federal.</b>	<b>300.000,00</b>	<b>303.000,00</b>	<b>603.000,00</b>	
	ESTADO	300.000,00	303.000,00	603.000,00	
<b>8003</b>	<b>Desenvolver a articulação institucional no centro oeste.</b>	<b>100,00</b>	<b>200,00</b>	<b>300,00</b>	
	ESTADO	100,00	200,00	300,00	
<b>8004</b>	<b>Logomarca MS.</b>	<b>100,00</b>	<b>200,00</b>	<b>300,00</b>	
	ESTADO	100,00	200,00	300,00	
<b>8010</b>	<b>Manutenção e operacionalização do FADEFE</b>	<b>20.683.000,00</b>	<b>21.582.800,00</b>	<b>42.265.800,00</b>	
	ESTADO	20.683.000,00	21.582.800,00	42.265.800,00	
<b>8021</b>	<b>Manutenção e Operacionalização do FUNDEC-MS</b>	<b>500.000,00</b>	<b>545.000,00</b>	<b>1.045.000,00</b>	
	ESTADO	500.000,00	545.000,00	1.045.000,00	
<b>8031</b>	<b>Articulação da Política Habitacional</b>	<b>100.000,00</b>	<b>101.000,00</b>	<b>201.000,00</b>	
	ESTADO	100.000,00	101.000,00	201.000,00	
<b>8041</b>	<b>Construção de unidades habitacionais, infraestrutura urbana, equipamentos comunitários e trabalho técnico social</b>	<b>43.921.100,00</b>	<b>43.094.400,00</b>	<b>87.015.500,00</b>	
	ESTADO	43.921.100,00	43.094.400,00	87.015.500,00	
<b>8042</b>	<b>Melhoria na infraestrutura urbana</b>	<b>1.504.000,00</b>	<b>2.504.000,00</b>	<b>4.008.000,00</b>	
	ESTADO	1.504.000,00	2.504.000,00	4.008.000,00	
<b>8043</b>	<b>Melhorias construtivas</b>	<b>500.000,00</b>	<b>500.000,00</b>	<b>1.000.000,00</b>	
	ESTADO	500.000,00	500.000,00	1.000.000,00	
<b>8044</b>	<b>Elaboração e revisão de planos diretores e de habitação</b>	<b>500.000,00</b>	<b>500.000,00</b>	<b>1.000.000,00</b>	



Governo do Estado de Mato Grosso do Sul  
Secretaria de Estado de Fazenda  
Superintendência de Orçamento  
Demonstrativo de Despesa por Ação e Região



Código	Descrição Ação/Região	2018	2019/2019	Total	
PPA:	2016/2019- SEGUNDA REVISÃO	Tipo de Programa: Temático, Gestão e Manutenção		Data de Emissão: 20/12/2017 11:46:07	Recursos de Todas as Fontes R\$
Esfera:	10 - Fiscal 20 - Seguridade 30 - Investimento				
ESTADO		500.000,00	500.000,00	1.000.000,00	
<b>8045</b>	<b>Construção de unidades habitacionais para os servidores públicos</b>	<b>996.000,00</b>	<b>996.000,00</b>	<b>1.992.000,00</b>	
ESTADO		996.000,00	996.000,00	1.992.000,00	
<b>8046</b>	<b>Manutenção e Operacionalização da AGEHAB</b>	<b>13.700.000,00</b>	<b>14.050.000,00</b>	<b>27.750.000,00</b>	
ESTADO		13.700.000,00	14.050.000,00	27.750.000,00	
<b>8051</b>	<b>Viabilização de projetos</b>	<b>4.296.000,00</b>	<b>4.499.900,00</b>	<b>8.795.900,00</b>	
ESTADO		4.296.000,00	4.499.900,00	8.795.900,00	
<b>8052</b>	<b>Regularização fundiária edilícia</b>	<b>425.800,00</b>	<b>427.300,00</b>	<b>853.100,00</b>	
ESTADO		425.800,00	427.300,00	853.100,00	
<b>8061</b>	<b>Implementar atividades de cultura e cidadania nos municípios.</b>	<b>500.200,00</b>	<b>505.500,00</b>	<b>1.005.700,00</b>	
ESTADO		500.200,00	505.500,00	1.005.700,00	
<b>8062</b>	<b>Implementar atividades de Economia Criativa nos municípios</b>	<b>200,00</b>	<b>300,00</b>	<b>500,00</b>	
ESTADO		200,00	300,00	500,00	
<b>8063</b>	<b>Articular visando o fomento e o apoio técnico para os setores da Economia Criativa.</b>	<b>200,00</b>	<b>300,00</b>	<b>500,00</b>	
ESTADO		200,00	300,00	500,00	
<b>8064</b>	<b>Promover a capacitação dos setores da Economia Criativa.</b>	<b>200,00</b>	<b>300,00</b>	<b>500,00</b>	
ESTADO		200,00	300,00	500,00	
<b>8065</b>	<b>Articular e implementar marcos legais para desenvolvimento da Economia Criativa.</b>	<b>200,00</b>	<b>300,00</b>	<b>500,00</b>	
ESTADO		200,00	300,00	500,00	
<b>8066</b>	<b>Identificar, diagnosticar e acompanhar os setores da Economia Criativa</b>	<b>200,00</b>	<b>300,00</b>	<b>500,00</b>	
ESTADO		200,00	300,00	500,00	
<b>8068</b>	<b>Gestão das ações da SECC</b>	<b>4.764.900,00</b>	<b>4.975.800,00</b>	<b>9.740.700,00</b>	
ESTADO		4.764.900,00	4.975.800,00	9.740.700,00	
<b>8069</b>	<b>Realizar ações e campanhas educativas de orientação e informação.</b>	<b>235.200,00</b>	<b>237.800,00</b>	<b>473.000,00</b>	
ESTADO		235.200,00	237.800,00	473.000,00	
<b>8070</b>	<b>Realizar ações de formação e capacitação.</b>	<b>151.200,00</b>	<b>152.900,00</b>	<b>304.100,00</b>	
ESTADO		151.200,00	152.900,00	304.100,00	
<b>8071</b>	<b>Implantar, Implementar e fortalecer Organismos de Políticas para Mulheres (OPM's) no interior do Estado.</b>	<b>180.000,00</b>	<b>182.000,00</b>	<b>362.000,00</b>	



Governo do Estado de Mato Grosso do Sul  
Secretaria de Estado de Fazenda  
Superintendência de Orçamento  
Demonstrativo de Despesa por Ação e Região



Sistema de Planejamento e Finanças

R\$

PPA:	2016/2019- SEGUNDA REVISÃO	Tipo de Programa:	Temático, Gestão e Manutenção	Data de Emissão:	20/12/2017 11:46:07	Recursos de Todas as Fontes R\$
Esfera:	10 - Fiscal 20 - Seguridade 30 - Investimento					
Código	Descrição Ação/Região	2018	2019/2019	Total		
	ESTADO	180.000,00	182.000,00	362.000,00		
<b>8072</b>	<b>Implantar, implementar e fortalecer equipamentos e serviços de atendimento a mulheres em situação de violência no âmbito do Estado de MS.</b>	<b>338.800,00</b>	<b>395.300,00</b>	<b>734.100,00</b>		
	ESTADO	338.800,00	395.300,00	734.100,00		
<b>8073</b>	<b>Elaborar e implementar o Plano Estadual de Promoção da Igualdade Racial e da Cidadania.</b>	<b>125.200,00</b>	<b>126.700,00</b>	<b>251.900,00</b>		
	ESTADO	125.200,00	126.700,00	251.900,00		
<b>8074</b>	<b>Apoiar a comunidades tradicionais para criação de centros comunitários de produção.</b>	<b>200,00</b>	<b>300,00</b>	<b>500,00</b>		
	ESTADO	200,00	300,00	500,00		
<b>8075</b>	<b>Estruturar as ações da Subsecretaria (SUBPIRC) e implantar coordenadorias de igualdade racial e conselhos municipais.</b>	<b>60.000,00</b>	<b>60.700,00</b>	<b>120.700,00</b>		
	ESTADO	60.000,00	60.700,00	120.700,00		
<b>8076</b>	<b>Elaborar e implementar o Plano Estadual de Políticas Públicas para População Indígena.</b>	<b>289.000,00</b>	<b>292.200,00</b>	<b>581.200,00</b>		
	ESTADO	289.000,00	292.200,00	581.200,00		
<b>8077</b>	<b>Implementar as ações da Política Estadual da Juventude.</b>	<b>195.000,00</b>	<b>197.300,00</b>	<b>392.300,00</b>		
	ESTADO	195.000,00	197.300,00	392.300,00		
<b>8078</b>	<b>Implantar, implementar e fortalecer os Órgãos Gestores e Conselhos da Juventude nos municípios do Estado.</b>	<b>180.200,00</b>	<b>182.200,00</b>	<b>362.400,00</b>		
	ESTADO	180.200,00	182.200,00	362.400,00		
<b>8079</b>	<b>Implementar as ações da Política Estadual LGBT.</b>	<b>125.200,00</b>	<b>112.100,00</b>	<b>237.300,00</b>		
	ESTADO	125.200,00	112.100,00	237.300,00		
<b>8082</b>	<b>Executar projetos das diversas linguagens artísticas.</b>	<b>891.900,00</b>	<b>948.500,00</b>	<b>1.840.400,00</b>		
	ESTADO	891.900,00	948.500,00	1.840.400,00		
<b>8084</b>	<b>Manutenção e Operacionalização da FCMS</b>	<b>7.803.200,00</b>	<b>8.115.200,00</b>	<b>15.918.400,00</b>		
	ESTADO	7.803.200,00	8.115.200,00	15.918.400,00		
<b>8091</b>	<b>Manutenção e Operacionalização da FERTEL</b>	<b>9.238.000,00</b>	<b>9.608.200,00</b>	<b>18.846.200,00</b>		
	ESTADO	9.238.000,00	9.608.200,00	18.846.200,00		
<b>8101</b>	<b>Reestruturar o Fundo de Investimentos Culturais de MS.</b>	<b>800.700,00</b>	<b>872.800,00</b>	<b>1.673.500,00</b>		
	ESTADO	800.700,00	872.800,00	1.673.500,00		
<b>8102</b>	<b>Executar projetos das diversas linguagens artísticas.</b>	<b>100,00</b>	<b>100,00</b>	<b>200,00</b>		
	ESTADO	100,00	100,00	200,00		



Governo do Estado de Mato Grosso do Sul  
Secretaria de Estado de Fazenda  
Superintendência de Orçamento  
Demonstrativo de Despesa por Ação e Região



Código	Descrição Ação/Região	2018	2019/2019	Total	
PPA:	2016/2019- SEGUNDA REVISÃO	Tipo de Programa: Temático, Gestão e Manutenção		Data de Emissão: 20/12/2017 11:46:08	Recursos de Todas as Fontes R\$
Esfera:	10 - Fiscal 20 - Seguridade 30 - Investimento				
<b>8103</b>	<b>Fomentar a cultura.</b>	<b>25.890.700,00</b>	<b>28.220.800,00</b>	<b>54.111.500,00</b>	
	ESTADO	25.890.700,00	28.220.800,00	54.111.500,00	
<b>8111</b>	<b>Implementar Atividades de Ciência, Tecnologia e Inovação nos Municípios</b>	<b>1.000,00</b>	<b>1.100,00</b>	<b>2.100,00</b>	
	ESTADO	1.000,00	1.100,00	2.100,00	
<b>8112</b>	<b>Implementar Atividades de Turismo nos Municípios.</b>	<b>100,00</b>	<b>200,00</b>	<b>300,00</b>	
	ESTADO	100,00	200,00	300,00	
<b>8113</b>	<b>Discutir as diretrizes de CT&amp;I do Estado</b>	<b>500,00</b>	<b>600,00</b>	<b>1.100,00</b>	
	ESTADO	500,00	600,00	1.100,00	
<b>8114</b>	<b>Criar e implantar as Câmaras Temáticas de CT&amp;I no Estado.</b>	<b>1.000,00</b>	<b>1.100,00</b>	<b>2.100,00</b>	
	ESTADO	1.000,00	1.100,00	2.100,00	
<b>8115</b>	<b>Executar o programa de Bioeconomia - FINEP</b>	<b>4.883.900,00</b>	<b>300,00</b>	<b>4.884.200,00</b>	
	ESTADO	4.883.900,00	300,00	4.884.200,00	
<b>8116</b>	<b>Executar o programa de Tecnologias Socioais/TECSOCIAL - FINEP</b>	<b>733.600,00</b>	<b>300,00</b>	<b>733.900,00</b>	
	ESTADO	733.600,00	300,00	733.900,00	
<b>8117</b>	<b>Realizar seminários com Comitê de Especialistas para avaliação dos impactos dos programas de CT&amp;I.</b>	<b>8.000,00</b>	<b>8.200,00</b>	<b>16.200,00</b>	
	ESTADO	8.000,00	8.200,00	16.200,00	
<b>8118</b>	<b>Gestão Integrada de Resíduo Sólido no Estado de Mato Grosso do Sul</b>	<b>438.700,00</b>	<b>255.300,00</b>	<b>694.000,00</b>	
	ESTADO	438.700,00	255.300,00	694.000,00	
<b>8120</b>	<b>Manutenção e Operacionalização da SEMAGRO</b>	<b>17.722.000,00</b>	<b>18.492.900,00</b>	<b>36.214.900,00</b>	
	ESTADO	17.722.000,00	18.492.900,00	36.214.900,00	
<b>8121</b>	<b>Coordenação de Cadeias Produtivas de Origem Animal</b>	<b>5.000,00</b>	<b>5.100,00</b>	<b>10.100,00</b>	
	ESTADO	5.000,00	5.100,00	10.100,00	
<b>8122</b>	<b>Coordenação de ações integradas de produção e comercialização de leite</b>	<b>1.000,00</b>	<b>1.100,00</b>	<b>2.100,00</b>	
	ESTADO	1.000,00	1.100,00	2.100,00	
<b>8123</b>	<b>Coordenação de Cadeias Produtivas de Origem Vegetal</b>	<b>1.000,00</b>	<b>1.100,00</b>	<b>2.100,00</b>	
	ESTADO	1.000,00	1.100,00	2.100,00	



Governo do Estado de Mato Grosso do Sul  
Secretaria de Estado de Fazenda  
Superintendência de Orçamento  
Demonstrativo de Despesa por Ação e Região



Sistema de Planejamento e Finanças

R\$

PPA:	2016/2019- SEGUNDA REVISÃO	Tipo de Programa:	Temático, Gestão e Manutenção	Data de Emissão:	20/12/2017 11:46:08	Recursos de Todas as Fontes R\$
Esfera:	10 - Fiscal 20 - Seguridade 30 - Investimento					
Código	Descrição Ação/Região	2018	2019/2019	Total		
8124	<b>Apoio a projetos de pesquisa, adaptação e manejo de espécies florestais</b>	<b>100,00</b>	<b>200,00</b>	<b>300,00</b>		
	ESTADO	100,00	200,00	300,00		
8125	<b>Capacitação de produtores rurais</b>	<b>100,00</b>	<b>200,00</b>	<b>300,00</b>		
	ESTADO	100,00	200,00	300,00		
8126	<b>Promoção da recuperação e manejo adequado do solo e água</b>	<b>100,00</b>	<b>200,00</b>	<b>300,00</b>		
	ESTADO	100,00	200,00	300,00		
8127	<b>Apoio a projetos institucionais e privados visando aperfeiçoar sistemas de agricultura irrigada</b>	<b>100,00</b>	<b>100,00</b>	<b>200,00</b>		
	ESTADO	100,00	100,00	200,00		
8128	<b>Implementação de ações sob a forma de Arranjos Produtivos Locais</b>	<b>100,00</b>	<b>200,00</b>	<b>300,00</b>		
	ESTADO	100,00	200,00	300,00		
8129	<b>Participação na subvenção do seguro rural</b>	<b>1.000,00</b>	<b>1.100,00</b>	<b>2.100,00</b>		
	ESTADO	1.000,00	1.100,00	2.100,00		
8130	<b>Realização do Zoneamento Agroecológico na bacia do rio Paraná</b>	<b>100,00</b>	<b>200,00</b>	<b>300,00</b>		
	ESTADO	100,00	200,00	300,00		
8131	<b>Instalação de sistemas de coleta e transmissões de dados meteorológicos em diversos municípios do Estado</b>	<b>100,00</b>	<b>200,00</b>	<b>300,00</b>		
	ESTADO	100,00	200,00	300,00		
8132	<b>Fortalecimento da agricultura familiar</b>	<b>1.207.600,00</b>	<b>145.100,00</b>	<b>1.352.700,00</b>		
	ESTADO	1.207.600,00	145.100,00	1.352.700,00		
8133	<b>Fornecimento de sementes e mudas aos agricultores familiares</b>	<b>100,00</b>	<b>200,00</b>	<b>300,00</b>		
	ESTADO	100,00	200,00	300,00		
8134	<b>Promover o desenvolvimento da Região de Fronteira</b>	<b>100,00</b>	<b>200,00</b>	<b>300,00</b>		
	ESTADO	100,00	200,00	300,00		
8135	<b>Implantação e manutenção de sistema de informações agropecuárias</b>	<b>1.000,00</b>	<b>1.100,00</b>	<b>2.100,00</b>		
	ESTADO	1.000,00	1.100,00	2.100,00		
8136	<b>Projeto executivo e avaliação do modelo de negócio do Estado Digital</b>	<b>1.100.100,00</b>	<b>1.148.100,00</b>	<b>2.248.200,00</b>		
	ESTADO	1.100.100,00	1.148.100,00	2.248.200,00		
8141	<b>Gestão e Operacionalização da AEM/MS</b>	<b>18.805.100,00</b>	<b>20.497.600,00</b>	<b>39.302.700,00</b>		
	ESTADO	18.805.100,00	20.497.600,00	39.302.700,00		



Governo do Estado de Mato Grosso do Sul  
Secretaria de Estado de Fazenda  
Superintendência de Orçamento  
Demonstrativo de Despesa por Ação e Região



R\$

Código	Descrição Ação/Região	2018	2019/2019	Total		
PPA:	2016/2019- SEGUNDA REVISÃO	Tipo de Programa:	Temático, Gestão e Manutenção	Data de Emissão:	20/12/2017 11:46:08	Recursos de Todas as Fontes R\$
Esfera:	10 - Fiscal 20 - Seguridade 30 - Investimento					
8151	<b>Gestão das atividades da JUCEMS</b>	<b>10.800.000,00</b>	<b>11.269.900,00</b>	<b>22.069.900,00</b>		
	ESTADO	10.800.000,00	11.269.900,00	22.069.900,00		
8161	<b>Operacionalização do MS MINERAL</b>	<b>33.600,00</b>	<b>34.900,00</b>	<b>68.500,00</b>		
	ESTADO	33.600,00	34.900,00	68.500,00		
8171	<b>Fiscalização e Educação Ambiental</b>	<b>3.106.000,00</b>	<b>3.180.000,00</b>	<b>6.286.000,00</b>		
	ESTADO	3.106.000,00	3.180.000,00	6.286.000,00		
8172	<b>Gestão e Gerenciamento de Recursos Hídricos</b>	<b>1.285.000,00</b>	<b>1.129.400,00</b>	<b>2.414.400,00</b>		
	ESTADO	1.285.000,00	1.129.400,00	2.414.400,00		
8173	<b>Monitorar a Qualidade Ambiental do Estado de MS</b>	<b>1.777.500,00</b>	<b>1.715.000,00</b>	<b>3.492.500,00</b>		
	ESTADO	1.777.500,00	1.715.000,00	3.492.500,00		
8174	<b>Monitoramento e Fiscalização Ambiental por Meio de Sistema de Suporte a Decisão</b>	<b>100.000,00</b>	<b>193.000,00</b>	<b>293.000,00</b>		
	ESTADO	100.000,00	193.000,00	293.000,00		
8175	<b>Fiscalização Ambiental e de Recursos Hídricos</b>	<b>2.610.000,00</b>	<b>3.150.000,00</b>	<b>5.760.000,00</b>		
	ESTADO	2.610.000,00	3.150.000,00	5.760.000,00		
8176	<b>Conservação e Manejo da Fauna Silvestre</b>	<b>922.000,00</b>	<b>954.900,00</b>	<b>1.876.900,00</b>		
	ESTADO	922.000,00	954.900,00	1.876.900,00		
8177	<b>Gestão de Recursos Pesqueiros</b>	<b>118.400,00</b>	<b>123.100,00</b>	<b>241.500,00</b>		
	ESTADO	118.400,00	123.100,00	241.500,00		
8178	<b>Centro de Pesquisa em Biodiversidade Aquática Pantaneira - Aquário Pantanal</b>	<b>16.700.000,00</b>	<b>17.056.800,00</b>	<b>33.756.800,00</b>		
	ESTADO	16.700.000,00	17.056.800,00	33.756.800,00		
8179	<b>Gestão de Unidades de Conservação</b>	<b>11.280.000,00</b>	<b>11.298.800,00</b>	<b>22.578.800,00</b>		
	ESTADO	11.280.000,00	11.298.800,00	22.578.800,00		
8180	<b>Elaborar, Implantar e Implementar a Política e o Programa Estadual de Educação Ambiental</b>	<b>130.000,00</b>	<b>135.200,00</b>	<b>265.200,00</b>		
	ESTADO	130.000,00	135.200,00	265.200,00		
8181	<b>Desconcentração da Gestão Ambiental e Recursos Hídricos</b>	<b>7.188.000,00</b>	<b>7.199.200,00</b>	<b>14.387.200,00</b>		
	ESTADO	7.188.000,00	7.199.200,00	14.387.200,00		
8182	<b>Capacitação em Gestão de Resíduos Sólidos para os Municípios</b>	<b>50.000,00</b>	<b>50.000,00</b>	<b>100.000,00</b>		
	ESTADO	50.000,00	50.000,00	100.000,00		





Governo do Estado de Mato Grosso do Sul  
Secretaria de Estado de Fazenda  
Superintendência de Orçamento  
Demonstrativo de Despesa por Ação e Região



R\$

Código	Descrição Ação/Região	2018	2019/2019	Total	
PPA:	2016/2019- SEGUNDA REVISÃO	Tipo de Programa: Temático, Gestão e Manutenção		Data de Emissão: 20/12/2017 11:46:08	Recursos de Todas as Fontes R\$
Esfera:	10 - Fiscal 20 - Seguridade 30 - Investimento				
8183	<b>Desenvolvimento de Ações de Gestão de Resíduos Sólidos no Parque dos Poderes</b>	<b>105.000,00</b>	<b>105.000,00</b>	<b>210.000,00</b>	
	ESTADO	105.000,00	105.000,00	210.000,00	
8184	<b>Elaborar e Implementar o Programa Estadual de Mudanças Climáticas</b>	<b>500.000,00</b>	<b>520.000,00</b>	<b>1.020.000,00</b>	
	ESTADO	500.000,00	520.000,00	1.020.000,00	
8185	<b>Administração, manutenção e implementação de ações de gestão ambiental</b>	<b>53.812.200,00</b>	<b>61.193.700,00</b>	<b>115.005.900,00</b>	
	ESTADO	53.812.200,00	61.193.700,00	115.005.900,00	
8191	<b>Defesa sanitária animal e vegetal.</b>	<b>13.131.300,00</b>	<b>14.264.300,00</b>	<b>27.395.600,00</b>	
	ESTADO	13.131.300,00	14.264.300,00	27.395.600,00	
8192	<b>Inspeção Sanitária Animal e Vegetal</b>	<b>398.500,00</b>	<b>428.000,00</b>	<b>826.500,00</b>	
	ESTADO	398.500,00	428.000,00	826.500,00	
8193	<b>Análise e Diagnóstico de Laboratório</b>	<b>714.800,00</b>	<b>750.000,00</b>	<b>1.464.800,00</b>	
	ESTADO	714.800,00	750.000,00	1.464.800,00	
8194	<b>Educação Sanitária.</b>	<b>69.300,00</b>	<b>75.000,00</b>	<b>144.300,00</b>	
	ESTADO	69.300,00	75.000,00	144.300,00	
8195	<b>Sistema unificado de atenção à sanidade agropecuária - SUASA.</b>	<b>3.849.900,00</b>	<b>4.194.900,00</b>	<b>8.044.800,00</b>	
	ESTADO	3.849.900,00	4.194.900,00	8.044.800,00	
8196	<b>Defesa sanitária de animais aquáticos.</b>	<b>100,00</b>	<b>100,00</b>	<b>200,00</b>	
	ESTADO	100,00	100,00	200,00	
8197	<b>Reestruturação da rede física da IAGRO</b>	<b>2.250.700,00</b>	<b>1.000.000,00</b>	<b>3.250.700,00</b>	
	ESTADO	2.250.700,00	1.000.000,00	3.250.700,00	
8198	<b>Zoneamento Agroecológico</b>	<b>1.325.700,00</b>	<b>1.234.400,00</b>	<b>2.560.100,00</b>	
	ESTADO	1.325.700,00	1.234.400,00	2.560.100,00	
8199	<b>Implementação do Setor Produtivo de Mato Grosso do Sul.</b>	<b>5.124.300,00</b>	<b>4.765.600,00</b>	<b>9.889.900,00</b>	
	ESTADO	5.124.300,00	4.765.600,00	9.889.900,00	
8200	<b>Gestão e Operacionalização da IAGRO</b>	<b>92.907.300,00</b>	<b>99.457.200,00</b>	<b>192.364.500,00</b>	
	ESTADO	92.907.300,00	99.457.200,00	192.364.500,00	
8201	<b>Fornecimento de insumos.</b>	<b>200,00</b>	<b>400,00</b>	<b>600,00</b>	
	ESTADO	200,00	400,00	600,00	



Governo do Estado de Mato Grosso do Sul  
Secretaria de Estado de Fazenda  
Superintendência de Orçamento  
Demonstrativo de Despesa por Ação e Região



R\$

Código	Descrição Ação/Região	2018	2019/2019	Total		
PPA:	2016/2019- SEGUNDA REVISÃO	Tipo de Programa:	Temático, Gestão e Manutenção	Data de Emissão:	20/12/2017 11:46:09	Recursos de Todas as Fontes R\$
Esfera:	10 - Fiscal 20 - Seguridade 30 - Investimento					
8202	<b>ATER - Agricultura familiar.</b>	<b>37.849.500,00</b>	<b>39.494.100,00</b>	<b>77.343.600,00</b>		
	ESTADO	37.849.500,00	39.494.100,00	77.343.600,00		
8203	<b>Fornecimento de materiais genéticos.</b>	<b>400,00</b>	<b>600,00</b>	<b>1.000,00</b>		
	ESTADO	400,00	600,00	1.000,00		
8204	<b>Equipamentos agrícolas.</b>	<b>840.900,00</b>	<b>877.700,00</b>	<b>1.718.600,00</b>		
	ESTADO	840.900,00	877.700,00	1.718.600,00		
8205	<b>Hortigranjeiros.</b>	<b>200,00</b>	<b>400,00</b>	<b>600,00</b>		
	ESTADO	200,00	400,00	600,00		
8206	<b>Processamento e Comercialização da Produção.</b>	<b>3.900,00</b>	<b>1.500,00</b>	<b>5.400,00</b>		
	ESTADO	3.900,00	1.500,00	5.400,00		
8207	<b>AGRAER-PESQUISA</b>	<b>2.460.600,00</b>	<b>2.567.700,00</b>	<b>5.028.300,00</b>		
	ESTADO	2.460.600,00	2.567.700,00	5.028.300,00		
8208	<b>ATER - Chamada Publica</b>	<b>2.000.000,00</b>	<b>2.087.100,00</b>	<b>4.087.100,00</b>		
	ESTADO	2.000.000,00	2.087.100,00	4.087.100,00		
8209	<b>Erva-Mate</b>	<b>2.750.200,00</b>	<b>2.869.200,00</b>	<b>5.619.400,00</b>		
	ESTADO	2.750.200,00	2.869.200,00	5.619.400,00		
8210	<b>Biodiesel</b>	<b>100,00</b>	<b>200,00</b>	<b>300,00</b>		
	ESTADO	100,00	200,00	300,00		
8211	<b>Aquícolas.</b>	<b>100,00</b>	<b>200,00</b>	<b>300,00</b>		
	ESTADO	100,00	200,00	300,00		
8212	<b>Apicultura.</b>	<b>100,00</b>	<b>200,00</b>	<b>300,00</b>		
	ESTADO	100,00	200,00	300,00		
8213	<b>Desenvolvimento Agrário e Fundiário</b>	<b>1.210.500,00</b>	<b>1.262.300,00</b>	<b>2.472.800,00</b>		
	ESTADO	1.210.500,00	1.262.300,00	2.472.800,00		
8214	<b>Operacionalização da AGRAER - Administração</b>	<b>56.072.500,00</b>	<b>58.315.500,00</b>	<b>114.388.000,00</b>		
	ESTADO	56.072.500,00	58.315.500,00	114.388.000,00		
8221	<b>Lançar chamadas públicas para atração e fixação de pesquisadores no Estado</b>	<b>584.100,00</b>	<b>607.400,00</b>	<b>1.191.500,00</b>		
	ESTADO	584.100,00	607.400,00	1.191.500,00		



Governo do Estado de Mato Grosso do Sul  
Secretaria de Estado de Fazenda  
Superintendência de Orçamento  
Demonstrativo de Despesa por Ação e Região



Sistema de Planejamento e Finanças

R\$

PPA:	2016/2019- SEGUNDA REVISÃO	Tipo de Programa:	Temático, Gestão e Manutenção	Data de Emissão:	20/12/2017 11:46:09	Recursos de Todas as Fontes R\$
Esfera:	10 - Fiscal 20 - Seguridade 30 - Investimento					
Código	Descrição Ação/Região	2018	2019/2019	Total		
8222	<b>Lançar chamadas públicas para seleção de eventos técnicos-científicos realizados no Estado</b>	<b>200,00</b>	<b>200,00</b>	<b>400,00</b>		
	ESTADO	200,00	200,00	400,00		
8223	<b>Lançar chamadas públicas para seleção de produções científicas qualificadas desenvolvidas no Estado</b>	<b>200.000,00</b>	<b>208.000,00</b>	<b>408.000,00</b>		
	ESTADO	200.000,00	208.000,00	408.000,00		
8224	<b>Fomentar projetos e programas para popularização e divulgação da CT&amp;I no Estado</b>	<b>280.000,00</b>	<b>291.200,00</b>	<b>571.200,00</b>		
	ESTADO	280.000,00	291.200,00	571.200,00		
8226	<b>Selecionar pesquisadores, projetos e matérias jornalísticas de destaque e relevância científica para o Estado</b>	<b>1.000,00</b>	<b>1.000,00</b>	<b>2.000,00</b>		
	ESTADO	1.000,00	1.000,00	2.000,00		
8227	<b>Discutir as diretrizes de CT&amp;I do Estado</b>	<b>1.000,00</b>	<b>1.000,00</b>	<b>2.000,00</b>		
	ESTADO	1.000,00	1.000,00	2.000,00		
8228	<b>Criar e implantar as Câmaras Temáticas de CT&amp;I no Estado.</b>	<b>1.000,00</b>	<b>1.000,00</b>	<b>2.000,00</b>		
	ESTADO	1.000,00	1.000,00	2.000,00		
8229	<b>Realizar seminários com Comitê de Especialistas para avaliação dos impactos dos programas de CT&amp;I.</b>	<b>1.000,00</b>	<b>1.000,00</b>	<b>2.000,00</b>		
	ESTADO	1.000,00	1.000,00	2.000,00		
8230	<b>Lançar chamadas públicas para contratação de projetos e programas de pesquisa.</b>	<b>4.935.300,00</b>	<b>4.350.000,00</b>	<b>9.285.300,00</b>		
	ESTADO	4.935.300,00	4.350.000,00	9.285.300,00		
8231	<b>Fomentar e acompanhar as redes de pesquisa e inovação.</b>	<b>131.000,00</b>	<b>136.200,00</b>	<b>267.200,00</b>		
	ESTADO	131.000,00	136.200,00	267.200,00		
8232	<b>Lançar chamadas públicas para contratação dos programas de pós-graduação do Estado.</b>	<b>700.900,00</b>	<b>729.000,00</b>	<b>1.429.900,00</b>		
	ESTADO	700.900,00	729.000,00	1.429.900,00		
8233	<b>Fomentar programas induzidos de CT&amp;I de Biodiversidade e Biotecnologia.</b>	<b>751.000,00</b>	<b>781.000,00</b>	<b>1.532.000,00</b>		
	ESTADO	751.000,00	781.000,00	1.532.000,00		
8234	<b>Fomentar projetos de CT&amp;I dos Institutos Nacionais de Ciência, Tecnologia e Inovação (INCT)</b>	<b>2.128.400,00</b>	<b>1.957.200,00</b>	<b>4.085.600,00</b>		
	ESTADO	2.128.400,00	1.957.200,00	4.085.600,00		
8235	<b>Criar Observatório de Economia Criativa para agregar e fomentar projetos de ambientes inovadores e tecnologias sociais do Estado.</b>	<b>1.000,00</b>	<b>1.000,00</b>	<b>2.000,00</b>		
	ESTADO	1.000,00	1.000,00	2.000,00		



Governo do Estado de Mato Grosso do Sul  
Secretaria de Estado de Fazenda  
Superintendência de Orçamento  
Demonstrativo de Despesa por Ação e Região



Sistema de Planejamento e Finanças

R\$

Código	Descrição Ação/Região	2018	2019/2019	Total	
PPA:	2016/2019- SEGUNDA REVISÃO	Tipo de Programa: Temático, Gestão e Manutenção		Data de Emissão: 20/12/2017 11:46:09	Recursos de Todas as Fontes R\$
Esfera:	10 - Fiscal 20 - Seguridade 30 - Investimento				
8236	<b>Lançar chamadas públicas para contratação de bolsistas/pesquisadores no Estado.</b>	<b>2.485.000,00</b>	<b>2.573.700,00</b>	<b>5.058.700,00</b>	
	ESTADO	2.485.000,00	2.573.700,00	5.058.700,00	
8237	<b>Implementação das Ações da FUNDECT</b>	<b>14.156.900,00</b>	<b>14.724.800,00</b>	<b>28.881.700,00</b>	
	ESTADO	14.156.900,00	14.724.800,00	28.881.700,00	
8241	<b>Promoção de cursos e treinamentos.</b>	<b>100.000,00</b>	<b>100.000,00</b>	<b>200.000,00</b>	
	ESTADO	100.000,00	100.000,00	200.000,00	
8242	<b>Implantação de sinalização turística nas principais rodovias do Estado.</b>	<b>100.000,00</b>	<b>100.000,00</b>	<b>200.000,00</b>	
	ESTADO	100.000,00	100.000,00	200.000,00	
8243	<b>Realização de Obras e serviços de infraestrutura turística.</b>	<b>1.852.800,00</b>	<b>2.080.300,00</b>	<b>3.933.100,00</b>	
	ESTADO	1.852.800,00	2.080.300,00	3.933.100,00	
8244	<b>Plano Estadual do Turismo.</b>	<b>100.000,00</b>	<b>100.000,00</b>	<b>200.000,00</b>	
	ESTADO	100.000,00	100.000,00	200.000,00	
8245	<b>Diversificação da Oferta Turística.</b>	<b>100.000,00</b>	<b>100.000,00</b>	<b>200.000,00</b>	
	ESTADO	100.000,00	100.000,00	200.000,00	
8246	<b>Comercialização de Produtos Turísticos.</b>	<b>145.600,00</b>	<b>152.000,00</b>	<b>297.600,00</b>	
	ESTADO	145.600,00	152.000,00	297.600,00	
8247	<b>APL Rota Pantanal Bonito.</b>	<b>100.000,00</b>	<b>100.000,00</b>	<b>200.000,00</b>	
	ESTADO	100.000,00	100.000,00	200.000,00	
8248	<b>Eventos Geradores De Fluxo Turístico.</b>	<b>100.000,00</b>	<b>100.000,00</b>	<b>200.000,00</b>	
	ESTADO	100.000,00	100.000,00	200.000,00	
8249	<b>Centro de Convenções</b>	<b>2.052.200,00</b>	<b>2.207.400,00</b>	<b>4.259.600,00</b>	
	ESTADO	2.052.200,00	2.207.400,00	4.259.600,00	
8250	<b>Manutenção das Atividades Funcionais e Administrativas do Turismo</b>	<b>4.375.400,00</b>	<b>4.536.900,00</b>	<b>8.912.300,00</b>	
	ESTADO	4.375.400,00	4.536.900,00	8.912.300,00	
8251	<b>Selo Pesca Turismo</b>	<b>150.000,00</b>	<b>100.000,00</b>	<b>250.000,00</b>	
	ESTADO	150.000,00	100.000,00	250.000,00	
8256	<b>Operacionalização do FUNLES</b>	<b>915.000,00</b>	<b>954.900,00</b>	<b>1.869.900,00</b>	
	ESTADO	915.000,00	954.900,00	1.869.900,00	



Governo do Estado de Mato Grosso do Sul  
Secretaria de Estado de Fazenda  
Superintendência de Orçamento  
Demonstrativo de Despesa por Ação e Região



Sistema de Planejamento e Finanças

R\$

PPA:	2016/2019- SEGUNDA REVISÃO	Tipo de Programa:	Temático, Gestão e Manutenção	Data de Emissão:	20/12/2017 11:46:09	Recursos de Todas as Fontes R\$
Esfera:	10 - Fiscal 20 - Seguridade 30 - Investimento					
Código	Descrição Ação/Região	2018	2019/2019	Total		
8271	<b>Gestão de Recursos Hídricos</b>	<b>200.000,00</b>	<b>208.700,00</b>	<b>408.700,00</b>		
	ESTADO	200.000,00	208.700,00	408.700,00		
8281	<b>Gestão e manutenção das atividades do FUNTER</b>	<b>1.541.000,00</b>	<b>1.608.100,00</b>	<b>3.149.100,00</b>		
	ESTADO	1.541.000,00	1.608.100,00	3.149.100,00		
8291	<b>Gestão e operacionalização do FUNDEMS</b>	<b>7.185.000,00</b>	<b>7.487.600,00</b>	<b>14.672.600,00</b>		
	ESTADO	7.185.000,00	7.487.600,00	14.672.600,00		
8301	<b>Gestão e Operacionalização do FEPATI</b>	<b>500.000,00</b>	<b>545.000,00</b>	<b>1.045.000,00</b>		
	ESTADO	500.000,00	545.000,00	1.045.000,00		
8311	<b>Fundo para o Desenvolvimento do Turismo</b>	<b>4.379.500,00</b>	<b>4.771.300,00</b>	<b>9.150.800,00</b>		
	ESTADO	4.379.500,00	4.771.300,00	9.150.800,00		
8321	<b>Atenção à Saúde de Forma Regionalizada</b>	<b>382.931.800,00</b>	<b>428.127.500,00</b>	<b>811.059.300,00</b>		
	ESTADO	382.931.800,00	428.127.500,00	811.059.300,00		
8324	<b>Rede Cegonha</b>	<b>2.988.000,00</b>	<b>2.988.000,00</b>	<b>5.976.000,00</b>		
	ESTADO	2.988.000,00	2.988.000,00	5.976.000,00		
8325	<b>RUE - Rede de Urgência e Emergência</b>	<b>11.748.000,00</b>	<b>11.748.600,00</b>	<b>23.496.600,00</b>		
	ESTADO	11.748.000,00	11.748.600,00	23.496.600,00		
8326	<b>Atenção Domiciliar EMAD</b>	<b>1.200.000,00</b>	<b>1.200.000,00</b>	<b>2.400.000,00</b>		
	ESTADO	1.200.000,00	1.200.000,00	2.400.000,00		
8327	<b>Incentivo Ensino</b>	<b>2.059.000,00</b>	<b>2.058.100,00</b>	<b>4.117.100,00</b>		
	ESTADO	2.059.000,00	2.058.100,00	4.117.100,00		
8328	<b>Gestão e Manutenção do Hospital Regional de Mato Grosso do Sul</b>	<b>246.000.000,00</b>	<b>248.000.000,00</b>	<b>494.000.000,00</b>		
	ESTADO	246.000.000,00	248.000.000,00	494.000.000,00		
<b>Total</b>		<b>12.703.934.700,00</b>	<b>13.471.311.300,00</b>	<b>26.175.246.000,00</b>		